DIRECTOR
M. PAULO FILHO
Redacção e officinas — Av. Gomes Freire, 81/83

Correio da Manhã

DIRECTOR-GERENTE
JOSÉ P. LISBOA
Administração — Av. Gomes Freire, 81/83

REDACTOR-CHEFE
COSTA REGO

RIO DE JANEIRO, TERÇA-FEIRA, 14 DE FEVEREIRO DE 1939

N. 13.581
ANNO XXXVIII

Serão depositados hoje na crypta da Basilica de S. Pedro os restos mortaes de Pio XI

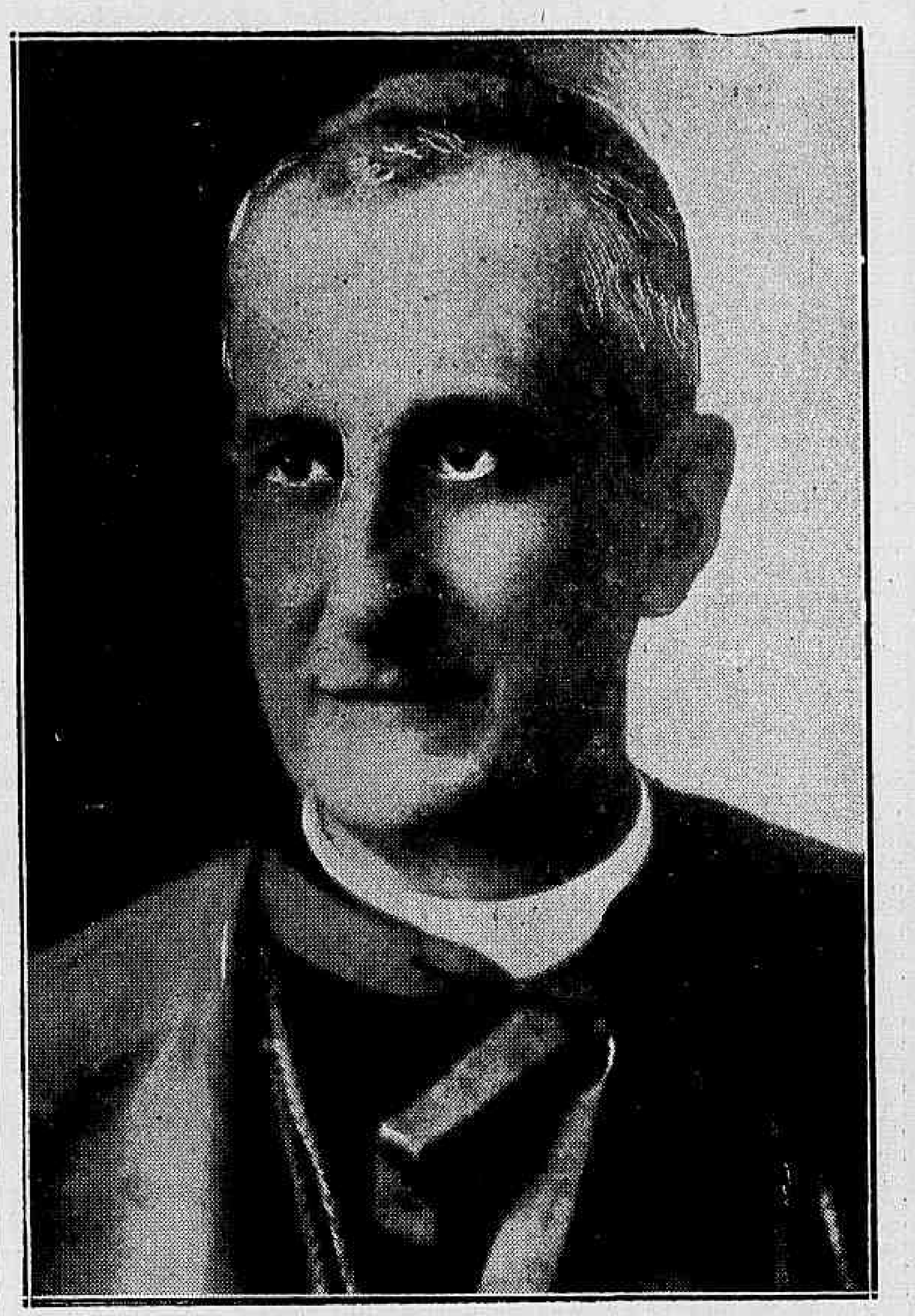

O cardeal Pignatelli, o mais velho dos principes da Egreja, que está sendo apontado como reunindo grandes probabilidades para a successão de Pio XI

OS FASCISTAS JA' TERIAM DEFINIDO SUA POSIÇÃO EM RELAÇÃO A' SUCCESSÃO PONTIFICAL

Paris, 13 (U. P.) — Nos circulos politicos francezes discute-se com vivo interesse o problema da successão pontifical, mostrando-se particular curiosidade em saber se o futuro Papa manterá a politica de Pio XI de resistencia á campanha racial do nazismo.

Acredita-se geralmente que o Conclave dará de preferencia attenção a esse assumpto e que a eleição do novo pontifice determinará forte conflicto entre os elementos fascistas e democraticos.

Os fascistas já definiram sua posição em um artigo do jornal "Telegrafo" em que são indicados os candidatos mais "palpaveis". Esse artigo, que deu margem a commentarios diversos, além de indicar os cardeaes que são acceitos pelos fascistas aponta os que não são do seu agrado.

O editorial do "Telegrafo" é attribuido a uma personalidade do Vaticano. Nos circulos politicos francezes diz-se que o artigo apresenta o ponto de vista do governo fascista.

A lista dos cardeaes palpaveis e não palpaveis do "Telegrafo" é bastante significativa, porque veta todos os cardeaes estrangeiros particularmente Mundelein, arcebispo de Chicago, e Verdier, arcebispo de Paris. Deve-se lembrar que a imprensa fascista repetidas vezes atacou violentamente esses principes da Egreja, denunciando Mundelein como detractor do Fuehrer e Verdier como amigo dos bolchevistas. Reconhece-se, entretanto, que a exclusão dos cardeaes estrangeiros não deve causar surpresa, visto ser tradicional a escolha de um cardeal italiano, não parecendo existir motivo para interromper uma praxe seguida durante um periodo de muitos seculos.

O veto imposto á candidatura do secretario de Estado, cardeal Eugenio Pacelli, é bastante significativo, visto como o chefe da Chancellaria Pontificia não constitue uma força irresistivel no Vaticano apoiada pelos elementos anti-fascistas que não escondem seu ponto de vista.

A lista publicada pelo "Telegrafo" contendo os nomes de alguns cardeaes que na opinião dessa folha não podem ser eleitos comprehende diversos nomes italianos que recentemente denunciaram o racismo, entre os quaes figura o arcebispo de Milão cardeal Schuster.

Por outro lado a lista dos palpaveis indicada pelo "Telegrafo" demonstra que os fascistas preferem que o futuro Papa não manifeste interesse nas questões politicas e se consagre inteiramente á sua missão religiosa em vez de criticar as autoridades seculares do mundo, mesmo sob a allegação de que seus decretos são contrarios ao dogma. Os fascistas opinam que a Egreja só deve interessar-se nos problemas do culto, sem intervir nas decisões dos governos e nos principios dos partidos politicos relacionados com a religião, particularmente do nazismo, que o chanceller Hitler explicou em seu discurso de 30 de janeiro ultimo.

O candidato que segundo opinam os nazistas e os fascistas, se conservaria alheio ás questões politicas e que provavelmente adoptaria uma politica de não intervenção nas questões seculares seria o arcebispo de Florença, cardeal de La Costa.

Se elle ou qualquer outro dos candidatos indicados pelo "Telegrafo" fôr eleito, a sua elevação ao pontificado produzirá importantes effeitos na politica racial, não só na Italia como em todos os paizes catholicos e na Europa Central como na Tchecoslovaquia e na Hungria. Em todas essas nações, a Egreja mantem firme attitude contra o racismo e é contraria á perseguição aos judeus.

Ha mais de quatro seculos que só são eleitos papas — italianos —

Cidade do Vaticano, 13 (U. P.) — Se fosse eleito um Papa estrangeiro seria preciso remontar para o anno de 1522 afim de encontrar um precedente, quando foi eleito o cardeal hollandez conhecido como o Papa Adriano VI, o qual succedeu a tres pontifices italianos.

Antes de Adriano VI, o Papa estrangeiro eleito foi um hespanhol da celebre familia Borgia, e que sob o nome de Alexandre VI esteve no throno pontifical de 1492 a 1503.

O Papa Adriano VI falleceu em 1523, depois de um pontificado de um anno, oito mezes e seis dias e era o 220º successor directo ao throno de São Pedro. Seguiram-se-lhe quarenta e um inclusive o ultimo, todos italianos.

O predecessor do papa Adriano VI foi o bem conhecido Leão X da familia de Medicis, elle mesmo successor do papa Clemente VII tambem da mesma familia.

Dos 261 papas, que se succederam, apenas quarenta e sete não foram italianos. Este total inclue doze francezes, doze gregos, sete allemães, quatro hespanhóes, tres africanos e um inglez, sendo sete de nacionalidade indeterminada.

O papa inglez foi Adriano IV, cognominado o "Breakspear" (o quebra-lanças) e reinou de 1154 a 1159, por quatro annos, oito mezes e vinte nove dias.

Assim que fôr eleito o novo papa, o cardeal Pacelli, secretario de Estado e camerlengo, fará ao Summo Pontifice a entrega solenne de um cofre, contendo breves apostolicos ou papaes e o annel de pescador de Pio XI. O cofre em questão encerra documentos secretos sobre a administração da Egreja, encyclicas, discursos, allocuções e homelias. O novo papa servir-se-á desses documentos afim de orientar-se nos primeiros tempos. Exceptuando-se as encyclicas, que são publicadas, os outros documentos são secretos e guardados da mesma maneira que documentos de Estado.

Ao fazer prognosticos sobre o futuro papa, os italianos expressam as suas esperanças que elle seja italiano. Embora sem negar que um estrangeiro possa ser eleito, os italianos têm a noção de que seria preferivel que o papa fosse italiano.

Assim, o "Popolo di Roma", estabelecendo uma lista de candidatos possiveis, não faz menção a nenhum nome estrangeiro, citando apenas o nome de cardeaes italianos taes como monsenhores Lavitrano, Marmaggi, Nasalli-Rocca, Tedeschini, Piazza, Massimi e Maglione.

Outra razão da preferencia que têm os italianos para um papa de sua nacionalidade é que elles pódem comprehender o papa sem interprete desde 1523, data desde a qual, todos os papas foram italianos.

O NOME DOS PAPAS

Quaes têm sido os usados pelos Pontifices

Apenas eleito o Papa, o cardeal decano lhe pergunta se acceita a sublime dignidade. Logo em seguida indaga qual o nome que o eleito vae adoptar. Conhecida a decisão neste ponto, o decano annuncia da *loggia* da Egreja de S. Pedro, ao povo, o nome do Pontifice.

Não se sabe ao certo porque os eleitos Papas mudam de nome. Ao que parece, esse costume nada mais é do que a conservação do antiquissimo habito dos coroados reis substituirem o seu nome por outro. Realmente, correndo os olhos pela historia, verifica-se ser elevado o numero desses casos, dentre os quaes lembraremos estes: Mathattias, ao ser acclamado rei, passa a ser Sedecias; Eliacim, succedendo a Josias, transforma-se em Joaquim; Lupicina, tornando-se imperatriz, esposa de Justino I, adopta o nome de Euphemia; Athnaide altera sua denominação para Eudoxia ao se casar com o imperador Theodosio II; Diocles, ao subir ao throno dos Cesares, converte-se em Diocleciano; Simão, ao receber a corôa imperial, passa a usar o nome de Simonides. Demais a Biblia está cheia de outras famosas personalidades que tomaram denominação nova em face de acontecimento importante, como Jacob que depois se chamou Israel.

A implantação desse costume entre os Papas deve-se ao pontifice João XII. E' interessante registrar que muitas vezes, os papas tomavam nome differente do seu antes da eleição porque, por serem estrangeiros, tinham-no difficil de ser pronunciado pelos italianos: assim Gebeardo, Bruno, Svideger, ficaram sendo Victor II, Gregorio V, Clemente II.

Entretanto, convém notar que não é obrigatoria a mudança de nome entre os Papas.

Examinando-se a lista dos Papas verifica-se que têm sido os seguintes os nomes dos Papas, precedidos do numero dos que os usaram respectivamente: 1 — Pedro, Lino, Cleto, Anacleto, Aniceto, Evaristo, Telesphoro, Hygino, Soter, Eleutherio, Zepherino, Ponciano, Antero, Fabiano, Cornelio, Conon, Diniz, Eutychiano, Caio, Marcellino, Euzebio, Melchiades, Marcos, Liberio, Siricio, Zozimo, Hilario, Simplicio, Symmaco, Hormisdas, Silverio, Vigilio, Sabiniano, Severino, Vitaliano, Agathão, Sizinio, Constantino, Zacharias, Valentim, Formoso, Romano, Christovam, Landon; 2 — Marçal, Damaso, Sylvestre, Gelasio, Agapito, Pelagio, Deodato, Theodoro, Domnus, Paschoal; 3 — Victor, Lucio, Julio, Calixto; 4 — Felix, Anastacio, Honorio, Eugenio, Sergio; 5 — Sixto, Celestino, Martinho, Paulo, Nicolau; 6 — Adriano; 8 — Alexandre, Urbano; 9 — Estevam, Bonifacio; 11 — Pio; 13 — Innocencio, Leão; 14 — Clemente; 15 — Benedicto; 16 — Gregorio; 23 — João.

Deante do ataúde papal mais de quinhentas mil pessoas desfilaram hontem

Os restos mortaes do Summo Pontifice serão depositados hoje no tumulo da basilica de São Pedro

Roma, 13 (Reynolds Packard, correspondente da United Press) — Ricos e pobres, turistas e peregrinos, devotos e simples curiosos agglomeravam-se hontem num longo cortejo serpenteante, quando mais de quinhentas mil pessoas desfilavam deante do ataude papal recoberto de velludo vermelho, collocado na capella do Santissimo Sacramento, na cathedral de São Pedro. Tão densa era a multidão que se comprimia na praça fronteira, pela manhã, á espera de que fossem abertas as portas da basilica, o que se realizou ás 8 horas, que se tornou necessario pedir reforços á policia italiana. Dezenas de pessoas edosas desmaiaram, devido ao aperto. O corpo de Pio XI pertencia hontem ao povo, a todas as classes de typos e profissões, e a homenagem que lhe foi rendida certamente póde ser contada entre as maiores da historia.

Procurando entre milhares de pessoas chegar á capella, logrei ver o corpo de Sua Santidade com as vestimentos brancas e vermelhas com que está trajado, as mesmas com que será posto no tumulo na tarde de amanhã. Foram-me necessarios duas horas e quarenta minutos para chegar até o ataude, desde que tomei logar na fila, na praça São Pedro.

Depois de atravessar as pontes sobre o Tibre, a multidão agglomerava-se em massa de meia milha de comprimento, fiscalizada por contingentes especiaes da policia romana do trafego. Na praça, milhares de soldados italianos, com capacete de aço e uniforme completo de campanha, inclusive a mochila, formavam duas filas ao longo das quaes seguia o povo até os portaes de São Pedro.

Na propria basilica duas fileiras de guardas do Vaticano em grande uniforme e armados conservavam a procissão em movimento, emquanto uma dezena de outros postados em frente ao catafalco, de espadas desembainhadas, mumuravam continuamente áquelles que desfilavam: "Avanti"!

Entrementes eram vendidos nas ruas adjacentes retratos e biographias de Pio XI, estas ultimas a duas liras. Ao subir a escadaria de São Pedro senti-me de tal maneira bloqueado que não me foi possivel sair do mesmo grupo de pessoas durante todo o trajecto.

A um dos meus lados estava uma turista norte-americana, com machina photographica de bolso e de outro um monge de habito castanho e cabeça raspada. Atrás achava-se um casal de italianos bem trajados, sendo que cada um dos conjuges levava uma creança nos braços.

A multidão tornava-se cada vez mais compacta, á medida que avançavamos. Quando, finalmente, chegámos á capella do Santissimo Sacramento, era impossivel mover-se um dedo ou estender uma perna, tão compacta ficara a massa humana. A turista procurou erguer o apparelho de photographia, para bater uma chapa. Mas não era possivel qualquer movimento, excepto o de seguir para a frente. Tive a impressão de que me havia envolvido numa camada de cimento. Ao redor, pessoas soluçavam. As lagrimas que as mãos não podiam seccar, deslisavam pelos rostos dos que estavam junto a mim, mesmo da turista que, entretanto, me revelou não ser catholica.

Pude avistar distinctamente o corpo do Pontifice do outro lado da grade negra que separa a capella da multidão. O ataude está em posição inclinada de maneira a permittir ao publico contemplar a expressão serena do rosto de Pio XI. Já vestido como deve ir para o tumulo, Sua Santidade está trajado com uma batina de lã branca e sobre ella um mantelete encarnado bordado a ouro, que chega apenas abaixo dos joelhos. A' cabeça a mitra dourada, emquanto sandalias encarnadas apparecem de sob a batina branca. Pude observar que a sola das sandalias não estava arranhada. As mãos calçavam luvas vermelhos e havia qualquer coisa entre ellas que não consegui distinguir o que era. Talvez um crucifixo de prata.

Quatro guardas nobres, de espada núa, tinham a attenção presa a cada lado do ataude. Entre este e o altar permaneciam dois guardas suissos, de uniforme amarello, calções largos, e collar, segurando alabardas medievaes. Na capella, ardiam sessenta e quatro cirios. A multidão, cuja fileira se tornava menos fina á medida que avançava, ajoelhava-se e orava, antes de continuar. Pude avistar dezenas de pessoas que, cincoenta jardas mas longe, no outro lado da cathedral, olhavam o corpo do Papa com o auxilio de binoculos.

Como deverá transcorrer a cerimonia funebre

Cidade do Vaticano, 13 (U. P.) — Os cardeaes Cacia, Domini e Nicola Canali inspeccionaram na manhã de hoje o tumulo em que será depositado o corpo de Pio XI na crypta da basilica.

A congregação dos cardeaes tornou a reunir-se na Sala Consistorial, recebendo por essa occasião o principe Chigi Albani, chefe da Ordem Militar dos Cavalleiros de Malta e marechal do Conclave. Os cardeaes o receberam com um cerimonial solennissimo. Escoltado por trinta cavalleiros de Malta, o principe leu uma breve mensagem de condolencias pela morte do Summo Pontifice.

Em seguida, o decano do Sacro Collegio, cardeal Granito di Belmonte,, convidou todos a se reunirem em uma prece "para que o Todo Poderoso facilite o trabalho de encontrar-se uma pessoa sagrada que succeda a Pio XI e satisfaça ás graves necessidades do momento."

Em seguida os cardeaes receberam o clerigo da Camara Apostolica, monsenhor Pietro Borgia, que fez entrega do sinete da Chancellaria Pontificia com o nome de Pio XI. O sinete foi quebrado em presença da Congregação.

Logo depois reuniu-se secretamente a commissão de cardeaes encarregada de tratar dos preparativos para realização do conclave.

A cerimonia da apposição do sello no triplice ataude do Santo Padre será realizada amanhã, deante do altar-mór, e não na capella do Côro, como succedeu no caso dos ultimos pontifices, inclusive Pio X e Bento XV.

Depois de sellado, o triplice ataude será collocado em uma carreta de mão, revestida de preto, a qual será levada para o altar da Confissão. Duas pesadas pranchas serão postas sobre os degráos desse altar, os quaes conduzem para a crypta.

Pelas pranchas descerá a carreta para transportar ao tumulo os restos mortaes do amado Pontifice, entre os tumulos dos seus predecessores Bento XV e Pio X.

Solennes exequias em Lyon, Pamplona e Praga

Praga, 13 (Havas) — Foi celebrada hoje na cathedral missa solenne em memoria de Pio XI. Estiveram presentes o presidente da Republica, todos os ministros, membros do corpo diplomatico e grande numero de personalidades.

Lyon, 13 (Havas) — Realizou-se hoje ás 10 horas, com a assistencia das autoridades civis e militares, um solenne serviço funebre em memoria do Pio XI. O cardeal Gerlier, primaz das Gallias presidiu a cerimonia, ladeado pelo bispo de Marselha e pelo arcebispo auxiliar de Lyon. Entre os presentes notavam-se os senhores Edouard Herriot, prefeito de Lyon e presidente da Camara dos Deputados e senhora Herriot, Bollaert, prefeito do Rhodano, general Champouilly, representante do governador militar, senadores, deputados, academicos e professores das escolas superiores.

Pamplona, 13 (Havas) — As cerimonias religiosas celebradas hoje na cathedral de Pamplona em memoria de Pio XI foram assistidas por incalculavel multidão. Na primeira fila destacavam-se as autoridades civis e militares. O bispo de Pamplona monsenhor Olaechea celebrou no altar mór assistido pelos bispos de Gerona e Urwamba. Toda a cidade está de luto. Em varias janellas notam-se flammulas com as cores nacionalistas envoltas em crepe.

O CONCLAVE

E' o Conclave — a assembléa dos Cardeaes — que elege o Papa.

Sua origem é curiosa e antiga.

Em 1271, dezesete cardeaes estavam reunidos em Viterbo para elegerem o successor de Clemente IV. Os cardeaes não conseguiam chegar a accordo, não obstante a premencia de se preencher a cadeira de S. Pedro, vaga ha varios mezes. Após longas tentativas, os cardeaes, desanimados, resolveram retirar-se, deixando em suspenso a eleição. Immediatamente o cardeal Boaventura divulgou essa decisão, o que indignou os habitantes de Viterbo, os quaes trataram de executar a lembrança de um delles para forçarem os eleitores a chegarem a accordo. Fecharam, então, os cardeaes num palacio — *Conclave* quer dizer *com chave*, — taparam-se as portas e juraram que dahi não sairia ninguem emquanto o Papa não fosse eleito. Vendo os viterbenses que, não obstante essa medida, permanecia o impasse, começaram por lhes reduzir a comida e ameaçaram-nos de destelhar o palacio, para que soffressem as consequencias do violento temporal que estava caindo continuamente. Deante desse estado de coisas os cardeaes concluiram que tinham, sem demora, de se pôr de accordo, o que fizeram, elegendo um simples archidiacono de Liege, então legado do Papa, Teobaldo Visconti, que veiu a ser o beato Gregorio X.

Findava assim, custosamente, um periodo sem Papa iniciado em 1268 e terminado, com aquella eleição, em 1271, tão comprido que dos 17 cardeaes que formavam a assembléa tres morreram durante os trabalhos.

A experiencia levou o novo Papa a organizar devida e rigorosamente o modo de funccionar da Assembléa, o que constituiu o seu primeiro acto de Pontifice.

Decidiu, então, Gregorio X que no decimo dia após a morte do Papa os cardeaes se reunam na propria cidade onde o Pontifice tenha expirado e fiquem fechados num edificio até terem eleito o successor. Mais tarde prevaleceu o costume do Conclave só se reunir em Roma, no Vaticano.

No dia fixado para a eleição os cardeaes, de accordo com essas prescripções, são encerrados, juntamente com prelados e creados, ficando sob guarda. Quanto á alimentação, toda ella vinda de fóra e introduzida através de rodas, era progressivamente diminuida, de sorte que no oitavo dia os cardeaes estavam reduzidos a pão e agua. No concernente á diminuição dos alimentos os costumes se abrandaram.

Após as decisões de Gregorio X, que instituiram o Conclave, surgiram varios outros actos papaes dispondo sobre o funccionamento da assembléa.

Veiu, primeiramente, a bulla *Aeterni Pastoris*, de Gregorio XV, de 15 de novembro de 1621, referente a regras para a eleição. Em seguida surgiram: a bulla de 15 de março de 1622, do mesmo Papa, que impoz aos cardeaes do tempo jurassem observar essas decisões; as bullas *Commissum nobis*, de 20 de janeiro de 1904, e *Vacante séde apostolica*, de 25 de dezembro tambem de 1904, ambas de Pio X; finalmente, a de 1 de março de 1922, de Pio XI, o Papa ora fallecido, que augmentou de dez para quinze dias o prazo de inicio dos trabalhos do Conclave, facultando, a este, accrescentar dois ou tres dias em caso de necessidade imposta pela circumstancia de residirem longe de Roma alguns cardeaes.

Moedas commemorativas da "séde vacante"

Cidade do Vaticano, 13 (U. P.) — O Departamento de Finanças do Vaticano poz hoje a circular uma emissão limitada de moedas de prata, de cinco e dez liras, commemorativas da "séde vacante".

Essas moedas circularão na Cidade do Vaticano até que seja eleito o novo Papa e terão escudo de armas dos cardeaes camerlengo e secretario de Estado, com as chaves de São Pedro e a umbrella que representa a basilica maior, com a inscripção "Séde Vacante", em uma face.

Na outra face, apresentam o symbolo do Espirito Santo, com a inscripção "Infunde amorem Cordibus", que significa: "Infundi o amor em todos os corações".

Ás 2 da tarde de hoje a Basilica de São Pedro será fechada

Cidade do Vaticano, 13 (Reynolds Packard, correspondente da United Press) — Os restos mortaes de Pio XI completaram hoje a terceira noite de seu repouso na Capella do Santissimo Sacramento, aguardando o sepultamento, amanhã, num ataude triplice de cypreste, de metal e de olmo. Com as roupagens vermelha e branca que levará para o tumulo e ainda reclinando sobre um catafalco vermelho, o corpo de Sua Santidade foi visto hoje por mais de setecentas mil pessoas. Nos dois dias de exposição o total de pessoas que desfilaram perante o catafalco foi de um milhão e duzen- quando hontem o foram ás 5 ho-

A despeito da chuva, tanto na parte da manhã, como á tarde, a multidão excedeu á de hontem, porquanto os portões de bronze da Basilica de São Pedro só foram fechados ás 7 horas da noite, quando hontem o foram ás 7 horas. Espera-se que ainda diversas centenas de milhares vejam o corpo do Pontifice até ás 2 horas da tarde de amanhã, quando será fechada a Basilica de São Pedro, afim de serem realizadas as cerimonias do sepultamento. Este cerimonial que será iniciado pouco depois das 3 horas da tarde será presenciado apenas por membros do corpo diplomatico, patricios romanos e pessoas de destaque especialmente convidadas, num total de duzentas a trezentas pessoas.

Depois de varias absolvições e bençãos em todos os altares, o corpo será collocado no primeiro dos ataudes: o de cypreste, forrado de seda branca e dourada.

Este será, então, collocado no segundo ataude, de metal, da espessura de uma pollegada e meia e pesando cento e oitenta libras. Sobre este ataude acham-se estampados em relevo uma caveira com duas tibias e o brazão de armas do Papa.

O terceiro ataude, de olmo, mede sete pés e quatro pollegadas de comprimento, tres pés de largura e dois e meio de altura. Tem, tambem, o brazão de armas, a effigie do Papa fallecido, uma cruz, uma tiara e um epitaphio em latim. Depois de fechado o terceiro ataude, será elle lacrado e uma fita vermelha será passada em volta.

Em seguida o triplice ataude será collocado numa carreta e levado até ao altar da confissão. Diz-se que está sendo armado um plano inclinado para ser collocado sobre os degráos de marmore atrás do altar da confissão, que conduzem á crypta. Ainda não se sabia, hoje á noite, se a carreta descerá pelo plano inclinado ou se será utilizado um pequeno guindaste para suspender o ataude triplice da carreta e depositá-o na crypta.

O tumulo onde será collocado amanhã será, certamente, o ultimo logar de repouso de Pio XI, pois altas autoridades do Vaticano indicam que era seu desejo expresso ser sepultado na Cathedral de São Pedro, perto dos tumulos dos Papas Benedicto XV e PIO X. Entretanto, no caso do testamento determinar que o sepultamento seja feito noutra egreja de Roma, então será feita a trasladação em data futura.

A relação dos cardeaes que têm mais de setenta annos

Cidade do Vaticano, 13 (United Press) — Segundo se commenta em certos circulos do Vaticano, o novo papa deverá ter no maximo 70 annos, o correspondente da United Press entrevistou algumas personalidades do mundo ecclesiastico sobre a questão de actualidade: os "papabili" ou candidatos provaveis á successão de Pio XI.

Os prelados entrevistados, mencionaram, na sua maioria o facto que o novo Pontifice deverá ser "joven"; convém a proposito, mencionar que para a Egreja um papa de 70 annos é considerado "joven". Pio XI tinha 65 annos de edade quando foi eleito para o throno de São Pedro.

Baseando-se na hypothese que o novo Pontifice não deverá ter mais de 70 annos, ficam eliminados treze cardeaes italianos que ultrapassam esta edade. São os seguintes os referidos cardeaes: Gennaro Granito Pignatelli di Belmonte com 88 annos, Donati Sbarretti com 83 annos, Tomasso Pio Boggiani com 76 annos, Angelo Maria Dolci com 72 annos, Alessandro Verde com 74 annos, Lorenzo Lauri com 75 annos, Enrico Sibilia com 78 annos, Carlo Cremonesi com 73 annos, Domenico Jorio com 72 annos, Federico Cattani-Amadori com 83 annos, Domenico Mariani com setenta e seis annos, Giovanni Mercanti com 73 annos e Ermenegildo Pellegrinetti com 72 annos.

Além desses devem-se eliminar vinte e sete cardeaes estrangeiros, cuja eleição parece pouco provavel.

Tirando os cardeaes que passam de 70 annos e mais os cardeaes estrangeiros, fica reduzido a vinte e dois o numero de cardeaes italianos "papaveis". Nos meios entrevistados pelo correspondente da United Press, os nomes dos cardeaes que davam a impressão de reunir as maiores probabilidades eram Enrico Gasparri, Francesco Marchetti-Selvaggini, Alessio Ascalesi, Nasalli-Rocca, Ildefonso Schuster, Eugenio Pacelli, Luigi Lavitrano, Maurilio Fossati, Carlo Salotti, Eugenio dalla Costa, Francesco Marmaggi, Camillo Caccia-Dominioni, Nicola Canali, Vicenzo La Puma, Massimo Massimi, Pietro Boetto, Adeodato Piazza, Giuseppe Pizzardo, Raffaele Rossi, Pietro Fumasoni-Biondi e Luigi Maglione.

Entre os nomes acima, os que parecem reunir as maiores probabilidades são os seguintes: Francesco Marchetti-Selvaggini, por ser vigario geral de Roma, Luigi Lavitrano, extremamente intelligente, Ildefonso Schuster, possuidor de uma vasta cultura, Carlo Salotti que combateu o anti-clericalismo na Italia, Federico Tedeschini, habil diplomata que foi durante quinze annos, nuncio na Hespanha, Eugenio Dalla Costa, um piedoso florentino a quem já se attribuem milagres, Francesco Marmaggi, tambem excellente diplomata e finalmente Luigi Maglione, antigo nuncio em Paris, que soube agir com extrema habilidade na França.

Entre os não-italianos, cita-se o cardeal Copello, de Buenos Aires, filho de emigrantes genovezes, e o cardeal Hlond, de Varsovia que fala correntemente o italiano, pois fez os seus estudos naquelle paiz.

O telegramma recebido pelo chanceller interino

O cardeal Eugenio Pacelli, camerlengo da Santa Sé, endereçou ao sr. Cyro de Freitas Valle, ministro interino das Relações Exteriores, o telegramma que damos a seguir, de agradecimento pelas manifestações de pezar do governo e do povo brasileiros pela morte de Pio XI:

"Muito vivamente emocionado pelas tão nobres condolencias transmittidas por v. excia., na dolorosa circumstancia da morte do Augusto Pontifice, rogo-lhe, tambem em nome de Sacro Collegio, communique a sua excja. o sr. presidente da Republica e a seus ministros a expressão de nossa commovida gratidão. — *Cardeal Pacelli, camerlengo*".

Como um jornal romano se refere ao successor de Pio XI

Roma, 13 (Havas) — O objecto da critica dos jornaes fascistas hoje, é o seguinte: que a imprensa das grandes democracias está fazendo depender do resultado do proximo conclave "a paz e o triumpho das democracias" ou "o triumpho das dictaduras". A esse proposito o "Resto del Carlino" escreve:

"Seja qual fôr o successor de Pio XI, póde contar com o nosso devotamento. Na qualidade de chefe do Catholicismo, que na sua universalidade é tambem romano, o Papa que recolher a herança espiritual de Pio XI ha de sentir toda a uncção espiritual que emana da Italia, eleita de Deus para séde da sua Egreja. Esta é a nossa linguagem de fascistas e repellimos com desprezo todas as insinuações vulgares, as previsões e os calculos eleitoraes da imprensa democratica. Deus está comnosco — proclama o "Resto del Carlino" — e com a Italia de Mussolini, porque esta defende a causa da verdade e da justiça. E por isso mesmo nossas almas serão sempre abençoadas por Deus e pelo seu representante na terra!"

Missas solennes em todas as egrejas de Berlim

Berlim, 13 (Havas) — Missas solennes serão celebradas terça e quarta-feira na cathedral catholica de Santa Edwige em Berlim, por monsenhor Preysing, arcebispo desta capital, e pelo nuncio monsenhor Cesare Orsenido, em memoria do Santo Padre. Além dessas missas pontificaes serão rezadas outras em todas as egrejas de Berlim.

Suspensos os trabalhos no Parlamento norte-americano

Washington, 13 (Havas) — O Senado, depois de uma sessão que durou poucos minutos e que foi consagrada inteiramente á memoria de Pio XI, suspendeu a sessão em signal de pezar, adiando os trabalhos até á proxima quinta-feira.

A sessão foi levantada depois de ter sido approvada uma indicação exprimindo a dolorosa emoção que o fallecimento do Santo Padre causou nos Estados Unidos.

O senador Barkley declarou que o Santo Padre contribuiu enormemente para a causa da paz e da democracia no mundo, "desautorizando o fascismo em sua propria patria e o communismo através do mundo".

Ao concluir sua oração o senador Barkley disse que a obra do Santo Padre ficará sempre presente na memoria de todos os povos da terra.

A Camara rendeu as mesmas homenagens ao Summo Pontifice fallecido, e por proposta do representante democratico, Sr. Chanley, resolveu suspender a sessão em signal de pezar.

UM PAPA PORTUGUEZ, QUE FOI O 37.º NA ORDEM CHRONOLOGICA

Portugal deu a um de seus filhos a tiara pontificia. Teve essa gloria São Damaso, que governou de 1 de outubro de 1366 a 10 de fevereiro de 1381. Foi o 37.º na ordem chronologica. Nasceu em Guimarães, no anno de 1304. Segundo uns era romano, filho de paes portuguezes.

O Papa Liberio investiu-o nas ordens de Diacono e presbitero e nomeou-o vigario da egreja de São Lourenço, em Roma.

Teve uma série de discordias, chegando a haver sangue, porque seu competidor Ursino ou Urciano conseguiu arranjar um partido e se apresentou como Papa. As autoridades imperiaes porém julgaram valida a eleição de Damaso.

Uma das suas determinações foi a de prohibir ao cléro que frequentasse casas de mulheres solteiras ou viuvas, quando estas estivessem sós. Outra foi a lei que em 1370 fez promulgar por Valentiniano tornando os confessores inhabeis para receberem de seus confessados quaesquer legados ou doações, medida essa para pôr termo á rapacidade que era escandalosa.

Convocou diversos concilios, entre elles o de Roma de 1382, com o intuito de lhe ouvir o voto a respeito da legitimidade do bispo de Antiochia. Neste concilio tomaram parte Santo Ambrosio, São Valeriano e São Jeronymo. Deste ultimo foi amigo e protector. Fel-o seu secretario e lhe deu o encargo de traduzir a Vulgata.

O seu rival Ursino levantou aleives e calumnias sobre a sua vida intima, mas ficou sempre apurada a falsidade das accusações. Deixou quarenta e sete composições poeticas, editadas em Roma em 1754 e varias cartas impressas em Paris em 1672.

Festejado a 11 de dezembro, dia da sua morte. E' o padroeiro de Guimarães, em Portugal.

PELO CHILE

As noticias do Chile estão muito aquem de exprimir todo o horror da catastrophe que mergulhou o paiz na desgraça. O olhar não abrange o triste espectaculo, como não abarca a immensidade da cordilheira, que é necessario descobrir aos bocados.

Muitos jornalistas e muitos enviados officiaes têm descripto pavores em suas reportagens e em seus relatorios; mas o que apresentam são notas impressionistas, photographias parciaes, pedaços de panoramas. Para comprehender a extensão do medonho desastre, é necessario vel-o com a imaginação, recompol-o deductivamente, juxtapôr as dores parcelladas.

Entreguei-me a esse engenho, percorrendo de memoria a zona assolada pelo terremoto, a mesma zona que venci de Santiago a Puerto Montt, em mil e tantos kilometros de estrada de ferro. E' todo o Chile pittoresco e verde — o Chile que trabalha os campos, faz prosperar as vindimas, crescer o gado, mover as fabricas, debruçado sobre a orla mais rica do Pacifico, onde as praias são praias e não contrafortes aridos dos Andes; onde os portos recebem o producto do labor humano e não, como ao norte do paiz, apenas os mineraes arrancados ao ventre da terra.

Nessa região, cidades gentis, que são hoje ruinas, attestavam o valor de um povo em sua luta perenne contra a natureza, e servem agora de cemiterio a trinta mil mortos, setenta por cento dos quaes eram jovens e creanças, a fina flor do futuro. Os sobreviventes são mutilados e inuteis, buscando, no desespero de uma fuga em desordem, soccorros e hospitaes.

Santiago e Valparaiso, que Deus poupou desta vez ao martyrio, recolhem orphãos e viuvas. Os estabelecimentos publicos são insufficientes para recebel-os e elles se accumulam nas residencias particulares transformadas em outros tantos asylos onde o problema elementar da vida, com falta de conforto e escassez de viveres, se apresenta a cada minuto diante da população compungida e impotente.

O vocabulario é fraco quando procura fixar os aspectos de tamanha tragedia.

E' certo que o mundo inteiro, sem excepção do Brasil, acode commovido ao Chile; mas a devastação e os prejuizos são de tal monta — calculam-se em tres milhões de contos — que tudo quanto se faz, sendo embora muito, em verdade pouco representa. E só naquella zona o Chile é rico. Nas demais porções de seu territorio é um paiz pobre, que as peculiaridades da situação geographica tornam inapto aos rasgos de progresso e de producção de recursos. O terremoto que o attingiu agora, um dos mais profundos em consequencias, traz-lhe, com o sacrificio, um problema: o problema de sua reconstituição, que elle não enfrentará isoladamente.

Cumpre ao mundo, em particular ao mundo americano, coadjuval-o. Os soccorros enviados nada mais são que soccorros. Devem abrir caminho a outras providencias de caracter mais efficiente e duradouras. Tenho a velleidade de suggerir uma que me parece adequada e pratica.

Ha, sabe-se, uma convenção pela qual a franquia da correspondencia entre os paizes americanos paga uma taxa especial minima. Minima a taxa, minimo seria tambem um onus que lhe impuzessemos em favor do Chile. O governo do Brasil poderia propôr aos demais governos americanos a instituição de um sello postal addicional, na importancia, digamos, de cem réis por carta, taxa que se tornaria obrigatoria pelo espaço de um determinado numero de mezes ou até mesmo de um anno, e cujo producto, como fundo de assistencia, fosse entregue ao Chile

Admittindo que pelos correios dos paizes americanos circulam por anno 185 milhões de cartas (é a cifra de uma estatistica publicada), o sello addicional produziria nove mil duzentos e cincoenta contos em seis mezes ou dezoito mil e quinhentos em doze. O encargo não pesaria, distribuido sobre a economia de vinte paizes, e formaria de qualquer modo um adjutorio ao Chile em seu esforço de reconstrucção e salvamento. A' margem delle, é claro, poderiam desenvolver-se novas iniciativas de amparo ao povo soffredor, que tem legitimo direito de esperar que todos os povos americanos o ajudem.

Ainda ha pouco, a Declaração de Lima firmava o principio da solidariedade americana em face de qualquer perigo externo. Não ficou expresso, mas é tacito e é obvio que maior ainda surgirá esse principio quando a solidariedade se affirmar no soffrimento e nas provações de um membro da familia continental.

Costa REGO

CLINICA DE REPOUSO

Destinada a Convalescentes, Esgotados, Nervosos, Calmos e Clinica Medica. Curas de Isolamento, Regimes Dieteticos, Tratamentos de Hormonios, Choques Biologicos e Psychanalyse.

Direcção e Assistencia dos

PROFS. GENIVAL LONDRES E ALUIZIO MARQUES

Sanatorio S. Vicente, Rua Marquez de S. Vicente, 310. Tel. 27-4036 — Gavea. (xxx)

NÃO ESTÃO SUJEITAS A SELLO PROPORCIONAL

Como decidiu o director das Rendas Internas

Ao director das Rendas Internas foi feita pelo Cartorio de Paz e Notas do Districto de Guaraciaba a seguinte consulta:

1º — Se escriptura de partilha ou doação inter-vivos, de ascendentes a descendentes como adeantamento á legitima pela qual os ascendentes dão aos descendentes os quinhões já demarcados, está sujeito ou não ao sello federal proporcional?

2º — Se as escripturas publicas de divisão amigavel lavradas em livros de notas estão sujeitas ou não ao sello proporcional federal?

3º — Se o decreto n. 1.137, de 7 de outubro de 1936, que regula a cobrança, fiscalização, isenções e penalidade do imposto do sello federal está ou não em vigor?

Em solução á consulta, aquelle director communicou ao delegado fiscal em Minas Geraes haver resolvido approvar a decisão proferida pelo referido delegado fiscal, accórde com o parecer do procurador da Fazenda, do teor seguinte:

"A resposta, a meu vêr, deverá ser a seguinte:

a) as escripturas de partilha e doação de pae e filhos, como adeantamento de legitima, não estão sujeitas a sello proporcional federal, por não se achar previsto na tabella A do regulamento annexo ao decreto 1.137, de 7 de dezembro de 1936;

b) do mesmo modo, não estão sujeitas ao dito sello as escripturas de divisão e demarcação de immoveis;

c) o regulamento annexo ao decreto 1.137, de 7 de outubro de 1936, está em pleno vigor."

Prof. Claudio G. de Andrade
GYNECOLOGIA — PARTOS
Cons. Edificio Porto Alegre, 5º andar, salas 518-520. Tel. 42-5353 (S 57779)

VAE CHEFIAR A POLICIA CIVIL — DO PARANA' —

O ministro da Guerra attendendo á solicitação do interventor do Paraná, poz á sua disposição o capitão Fernando Flores, para exercer o cargo de chefe de policia.

DINHEIRO ? SOB GARANTIA
de Apolices ao Portador
CIA. BANCARIA AUREA BRASILEIRA
187, rua 7 de Setembro, 187
(xxx)

DIVERSOS ACTOS DO CHEFE DE POLICIA

Transferencias e designações de delegados

O chefe de Policia baixou portarias designando o delegado José P[illegible]orelli para reassumir o exercicio de suas funcções no 2º districto policial; transferindo os delegados Afranio Palhares do 2º para o 15º districto; Franklin da Cruz Galvão do 15º para o 20º; Alvaro Gonçalves Ferreira, do 20º para o 26º e deste para o 29º Fred[illegible] Martins Ferreira.

Chegou pelo "Avila Star" o conselheiro da embaixada — do Japão —

Em viagem de retorno a Londres, porto inicial de suas travessias para a America do Sul, o "Avila Star" passou hontem pelo Rio.

Veiu de Buenos Aires o transatlantico da Blue Star Line, tendo escalado em Montevidéo e Santos, com muitos passageiros, a maior parte em transito e todos de primeira classe, pois não possue outra.

Entre os que aqui desembarcaram nota-se o sr. Shoshito Sato, novo conselheiro da embaixada do Japão no Brasil.

O diplomata japonez viajou com sua esposa e teve desembarque concorrido.

DR. MARIO KROEFF
Docente da Faculdade. Cirurgia geral. Trato. do cancer pela electro-cirurgia. Uruguayana numero 104. (xxx)

Para o Carnaval — Adquira com toda confiança os rouges, batons, cosméticos e sombra, no variadissimo sortimento da Casa Hermanny, Gonçalves Dias, 50. (xxx)

Regressou o director da Carteira Hypothecaria do Banco — do Brasil —

O "Highland Chieftain" esteve na Guanabara, hontem, vindo de Londres e em viagem para Buenos Aires.

Entre os passageiros que viajaram a seu bordo para o Rio figura o sr. Souza Mello, director da Carteira Hypothecaria do Banco do Brasil.

Regressou o sr. Souza Mello de Pernambuco, onde esteve a serviço do banco.

Carnaval elegante — Dê um tom "raffiné" á sua toilette, usando "Clitter", ultima creação de Paris, para realçar os penteados. Casa Hermanny, Gonç. Dias, 50. (20421)

BASTOS DE AVILA
CLINICA MEDICA
Consultorio Rua Gonçalves Dias, 5, 2.º andar — Res. David Campista, 18 — Tel. — 26-2748 —
(xxx)

Cartilha das Mães
Dr. Martinho da Rocha
Para bébês sadios e doentes.
(xxx)

VARIOS ACTOS HONTEM ASSIGNADOS PELO PREFEITO

O prefeito Henrique Dodsworth assignou hontem os seguintes actos: nomeando para o cargo de medico sub-assistente da Secretaria Geral de Saude e Assistencia, o dr. Men Xavier da Silveira, e o auxiliar de laboratorio da mesma Secretaria, dr. Mauricio Lacerda Filho; para o cargo de dactylographa da Procuradoria da Fazenda do Districto Federal, a servente de 2ª classe do Departamento de Educação da Secretaria Geral de Educação e Cultura Leonor de Castro.

PINGOS & RESPINGOS

Falleceu em Guatá, São Paulo, Belarmino José Lopes, com 131 annos de edade, deixando viuva, Maria Joaquina Lopes, com 101.

Embora não seja positivista, Maria Joaquina acredita na viuvez perpetua. Não pretende contrair segundas nupcias.

* * *

Belarmino, o macrobio de Guatá, ao que informam os jornaes, bebia e fumava habitualmente.

— Imaginem se não bebesse nem fumasse! pondera o dr. Nicoláo Ciancio.

— Já estaria, ao morrer, com uns duzentos annos! deduz, convencido, o Mamede.

* * *

Em Limoeiro, Pernambuco, Antonio de Farias, fanatico do football, ao ouvir no radio a descripção do jogo entre cariocas e penambucanos, foi tomado de tal emoção que adoeceu gravemente, vindo agora a fallecer.

— Certos individuos deviam submetter-se a um exame do coração antes de ouvir a irradiação dos jogos...

— E a "test" de intelligencia, tambem.

* * *

Em Blumenau, quando se fazia a perfuração de um poço á procura dagua, foram encontradas pedras contendo grande quantidade de ouro.

Ao ler essa noticia, observou um morador de Copacabana:

— Quem sabe se, fazendo perfurações, aqui pelo bairro, á procura de ouro, não teremos a agradavel surpresa de encontrar agua?

* * *

Realizou-se na Casa de Correcção de Bello Horizonte uma manifestação dos presidiarios ao dr. Benedicto Valladares e ao chefe de policia do Estado.

Os presos apresentaram-se correctissimos e os homenageados ficaram presos... da mais justa emoção. Aos presentes foi servido um modesto "lunch", pão e agua.

* * *

Os republicanos de Madrid vão dar ao general Miaja o titulo de generalissimo.

Não nos parece muito opportuno este superlativo, agora, quando elles estão no diminutivo.

Cyrano & Cia.

BANCO DO COMMERCIO
ADMINISTRAÇÃO de IMMOVEIS
GUARDA de TITULOS e VALORES
DEPOSITOS
6%

(xxx)

NO PALACIO RIO NEGRO

O presidente da Republica recebeu em despacho, hontem, no palacio Rio Negro, em Petropolis, os ministros da Justiça e da Educação.

Recebeu em audiencia o sr. João Simplicio, presidente da Caixa Economica, que apresentou um relatorio do movimento da referida caixa durante sua administração.

Recebeu, tambem, em audiencia, a sra. Rosalina Coelho Lisboa, que fez parte da delegação do Brasil á Conferencia de Lima, e o padre Olympio de Mello, presidente do Tribunal de Contas do Districto Federal.

Após o almoço, do qual participou o general Goes Monteiro, que lhe foi fazer uma visita, o sr. Getulio Vargas realizou o seu passeio costumeiro, acompanhado do chefe do Estado Maior do Exercito e do capitão Manoel dos Anjos.

O presidente da Republica passou o domingo na fazenda de Santo Antonio, onde jogou, pela manhã, uma partida de golf.

DR. NEWTON BETHLEM
Do Hosp. Estacio Sá (Serv. Prof. Annes Dias). Clinica medica, r. Mexico, 164-9º, s. 91, 2ªs, 4ªs, 6ªs, 5 ás 7. 42-0314, 27-8480. (xxx)

Dr. Augusto Linhares
OUVIDOS — NARIZ — GARGANTA
Dos Hospitaes de Paris, Berlim e Nova York. Rua São José, 69, tel. 22-0515. (T 2890)

O regresso do sr. Amaral Peixoto

O interventor Amaral Peixoto, que se acha veraneando ha dias em Poços de Caldas, para onde partiu em companhia de sua noiva senhorita Alzira Vargas e de d. Darcy Vargas, esposa do presidente da Republica, é esperado hoje de regresso a esta capital.

O avião que conduz o interventor fluminense é aguardado no Calabouço ás 3 ½ horas da tarde.

DOENÇAS INTERNAS, ESP.
Estomago-Figado-Intestino
E NUTRIÇÃO
DR. ERNESTO CARNEIRO
Araujo Porto Alegre, 70. De 3 ás 6. Ass. Univ. T. 23-8862.
(xxx)

VAE COMMANDAR A POLICIA DE MATTO GROSSO

Foi posto á disposição do interventor federal em Matto Grosso, afim de exercer o commando do Batalhão de Caçadores da Força Publica daquelle Estado, o capitão Crescencio Monteiro da Silva.

TRATAMENTO DAS DOENÇAS ANO-RETAES — COLITES — RETITES — DIARRHÉAS — PRISÕES DE VENTRE E DAS
HEMORRHOIDAS
POR PROCESSO PROPRIO. SEM OPERAÇÃO E SEM DOR
DR. LUIZ SODRE'
Com mais de 10 annos de pratica da Especialidade. Consultas diarias — Rua Rodrigo Silva, 14-2º Rio de Janeiro. — Tel.: 22-0698.
(xxx)

A designação do dia para extracção da Loteria de Minas

O director das Rendas Internas declarou ao fiscal geral das Loterias, para seu conhecimento e devidos fins, ter resolvido designar a sexta-feira de cada semana para extracção da Loteria do Estado de Minas Geraes.

Actos do presidente da Republica

Decretos nas pastas da Viação e da Fazenda

O presidente da Republica assignou os seguintes decretos:

Na pasta da Viação:

Nomeando, o director em disponibilidade do Horto Florestal de Rezende Joaquim Barreto Costa e o ajudante botanico em disponibilidade da Estação Experimental de Agrostologia, Felix Armando de Moraes Frazão para os cargos vagos da classe I, da carreira de official administrativo do Ministerio da Viação; e o porteiro em disponibilidade da Mesa de Rendas de Obidos para o cargo da classe B, da carreira de carteiro, do quadro XVI.

Na pasta da Fazenda:

Concedendo aposentadoria, nos termos da legislação em vigor, ao agente fiscal do imposto de consumo no interior de Pernambuco Francisco da Cunha Freire; nomeando, a pedido, os agentes fiscaes do referido imposto, no interior do Rio Grande do Sul, José Candido Leal Barcellos para o interior de Pernambuco; no interior do Paraná, Gastão Guerra para o interior do Rio Grande do Sul; no interior de Sergipe, Aprigio Fernandes Sá para o interior do Paraná; e no interior do Pará, Israel da Costa Braga para o interior de Sergipe; e nomeando para identicas funcções no interior do Pará, Cyrano Maciel Neves.

ACADEMIA DE COMMERCIO DO RIO DE JANEIRO

Exames de Admissão

Acham-se abertas as inscripções para exames de admissão e 2.ª época, até 15 de Fevereiro. A Academia de Commercio está executando um plano de reforma geral de suas installações, especialmente nos laboratorios de physica, chimica e merceologia, museu de historia natural e merceologia e escriptorio modelo. Mantem a Academia de Commercio cursos commercial e de administração e finanças, diurno e nocturno, para ambos os sexos, sendo o ensino ministrado por methodo pedagogico proprio que quasi dispensa o alumno de estudar fóra das aulas. Academia de Commercio, Praça 15 de Novembro 101. Telephone 23-3227. (14885)

A incidencia do sello nas escripturas de signal ou promessa de venda

Em solução á consulta do tabellião do Nono Officio sobre incidencia do sello nas escripturas de signal ou promessa de venda, declarou o director das Rendas Internas que o sello proporcional recáe sobre o total do preço ajustado para a venda.

Dr. J. DE MORAES GREY
Cirurgia geral — Vias urinarias. Av. Rio Branco, 123-A, 10.º and. salas 1014/16. T. 42-9040. 3 ás 6 horas. (xxx)

INFORMAÇÕES UTEIS

LEILÕES

Realizam-se os seguintes:

CASA JOSE' CAHEN — Penhores, amanhã, 15, á rua Silva Jardim n. 7.

CASA JOSE' CAHEN — Penhores, no dia 18 do corrente, á rua D. Manoel n. 21.

S. MOREIRA & Cia. — Penhores, hoje, 14, á rua Luiz de Camões n. 42.

A MUTUANTE S. A. — Penhores, no dia 16 do corrente, á rua 7 de Setembro n. 179.

PAGAMENTOS

NO THESOURO NACIONAL — Na Pagadoria do Thesouro serão pagas hoje, as seguintes folhas do 12º dia util: Diversas pensões da Guerra, de L a Z; Meio soldo, de A a Z; Montepio militar da Guerra, de A a Z.

NA PREFEITURA — Serão pagas hoje, as seguintes folhas: Na 1ª Secção — Livros 78 a 82.

Na 2ª Secção — Pessoal operario — Livros 230, 238, 293 a 296, 298 a 301. Gratificação do mez de janeiro do pessoal operario do gabinete do prefeito.

POLICIA MILITAR

SERVIÇO PARA HOJE

Superior de dia, capitão Ary; official de dia ao quartel general, 1º tenente Souza; medico de dia, 1º tenente dr. Annibal; medico de promptidão, dr. Magalhães; pharmaceutico de dia, 1º tenente Adhemar; dentista de dia, 1º tenente Sayão; ronda: 2º tenente Waldemar, da Contadoria; 2º tenente Lauro, da D. I.; guarda da Moeda, 2º tenente Sant'Anna, do 5º B. I.; ronda com o superior do dia: sargentos Juca e Franklin, do 1º; Anapuris, do 2º; Ary e Nicoláo, do 3º; Cardeal, do 4º; Jair, do 5º; Bruno, do 6º; Vidalic, do R. C.; ronda de empregados: sargentos Adão, do 5º B. I., e Canuto, do R. C.; auxiliar do official de dia ao quartel general, sargento Jasson, da I. G.; musica de promptidão, a do R. C.; piquete ao quartel general, um corneteiro do 1º B. I.; ordens ao E. M.: soldados Sebastião, Cosme e Avelino.

Dia — No 1º batalhão, 1º tenente Guimarães; no 2º, capitão Rodrigues; no 3º, capitão Beltrão; no 4º, 2º tenente Luiz; no 5º, capitão Mello; no 6º, 1º tenente Muniz; no regimento de cavallaria, capitão Isaias; no corpo de serviços auxiliares, 2º tenente Cunha.

Promptidão — No 1º batalhão, 2º tenente Jesus; no 2º, 2º tenente S. Paulo; no 3º, 2º tenente Garcia; no 4º, 2º tenente Gilberto; no 5º, 2º tenente Faustino; no 6º, 2º tenente P. Ribeiro; no regimento de cavallaria, aspirante Abisaphilio.

SERVIÇO POSTAL

A Directoria Regional dos Correios do Districto Federal expedirá malas pelos seguintes vapores:

Amanhã:

"Itanagé", para Rio Grande do Sul, recebendo impressos, até 10 horas; objectos para registrar, até 9 horas; cartas para o interior da Republica, até 11 horas.

Depois de amanhã:

"Western Prince", para Trinidad e Nova York, recebendo impressos, até 8 horas; objectos para registrar, até 18 horas de 15; cartas para o exterior da Republica, até 9 horas.

"Neptunia", para Bahia, Recife e Europa, recebendo impressos até 10 horas; objectos para registrar, até 9 horas; cartas para o exterior da Republica, até 11 horas.

"Monte Sarmiento", para Rio da Prata, recebendo impressos, até 10 horas; objectos para registrar, até 9 horas; cartas para o exterior da Republica, até 11 horas.

No dia 17:

"Rodrigues Alves", para Norte até Manáos, recebendo impressos, até 5 horas; objectos para registrar, até 18 horas de 16; cartas para o interior da Republica, até 6 horas.

"Northern Prince", para Rio da Prata, recebendo impressos, até 10 horas; objectos para registrar, até 9 horas; cartas para o exterior da Republica, até 11 horas.

"Madrid", para Madeira e Europa, recebendo impressos, até 8 horas; objectos para registrar, até 18 horas de 16; cartas para o exterior da Republica, até 9 horas.

"Itaquatiá", para Norte até Natal, recebendo impressos, até 5 horas; objectos para registrar, até 18 horas de 16; cartas para o interior da Republica, até 6 horas.

CARTAS DE PARIS

Psychose da catastrophe

Paris, fevereiro de 1939.

O ambiente de inquietação, de ancia, em que vive a Europa, gerou, no homem europeu, uma série de *complexos* que se traduzem, em geral, por uma verdadeira psychose...

Assim, a exoneração do dr. Schacht de presidente do Reichsbank, que no fim de contas não passa de um *fait-divers* financeiro, como diria um personagem de Eça de Queiroz, assumiu taes proporções, no commentario das gazetas e na palestra quotidiana, que chegou a ensombrar, ou quasi, a marcha fulminante dos exercitos franquistas nos campos da Catalunha. O afastamento do dr. Schacht appareceu logo como uma catastrophe no horizonte... No dizer dos commentadores, entendidos ou leigos em materia financeira, a Allemanha seria irremediavelmente acuada a uma fallencia retumbante, e só um recurso lhe restaria para safar-se de tamanha entalação: provocar uma guerra européa...

Veiu depois a quéda de Barcelona. Novo panico. E ouvia-se por toda parte: a Catalunha occupada pelos nacionalistas é o começo do fim.

Franco victorioso, Italia e Allemanha installam-se na peninsula. E' o *eixo* inteirinho que se desloca para a Hespanha, prestes a desabar ou a esfuracar as democracias occidentaes...

Emfim, a ameaça italiana contra a França que rodopia pelos ares como a neve de dezembro, mas que até agora se reduz a uma campanha de imprensa, intempestiva e inepta, é motivo de apprehensão constante. Aonde Mussolini dará o golpe?... Na Tunisia? Na Corsega? Em Nice? Na Savoia? Em Djibouti? No canal de Suez? Ou no Polo, para desarranjar a bussola e enfurecer o Planeta?...

Sem falar nos discursos do chanceller da Allemanha. Quando se annuncia um sermão do sr. Hitler, levanta-se o desespero! A guerra é certa, certissima, para o amanhã da oração catastrophica...

Os resultados desse estado de espirito, que de ancioso se tornou morbido, é que todas as actividades estão pouco mais ou menos paralysadas. E, o que é peor, o futuro ficou abolido. Vive-se do presente, e de um presente trespassado. Nada se faz á longo termo. Para que?... O amanhã, que sempre é esperança, transformou-se em duvida negra, desolação...

Não é propriamente pessimo, porque o pessimismo, o verdadeiro, implica uma sondagem profunda nas verdades immoveis e irremediaveis. Aqui, é outra coisa, é a visão restricta, mesquinha, raza, razissima, de um *primarismo* de caverna: tudo acabou, ou vae acabar. Materialidade crúa, dura, de dar calefrios...

E' a psychose da catastrophe.

Sem duvida é comprehensivel que as democracias, entregues á informação larga e á livre apreciação de acontecimentos sensacionaes, emquanto que as nações *integralistas* estão sujeitas a disciplinas e a freios absolutos, reajam com uma sensibilidade doentia, sobretudo depois de um anno de surpresas dramaticas, taes como a invasão da Austria, o desmantellamento da Tchecoslovaquia.

Mas a importancia da *medida*, do sangue frio, a analyse das realidades é tão consideravel para a paz, que se impõe uma cura de moderação, de calma e de logica, que permitta á Europa retomar seu equilibrio e se reinstallar nas suas possibilidades, nos seus meios, nas suas *chances* immensas de reconstrucção.

Evidentemente, o excesso de espirito critico e a instabilidade geral geram a duvida.

A França passa, segundo as menores variações das circumstancias, do pessimismo negro ao optimismo passageiro, do alarma, que orienta todas as suas forças para o perigo, á acalmia que a faz remergulhar nas divisões, as discordias, o byzantinismo interior. Mas o que caracteriza essencialmente esses altos e baixos é uma real confusão das idéas, em que se chega a duvidar de tudo, a não mais distinguir o favoravel do pejorativo, a esmagar a evidencia, a complicar as coisas mais simples.

Não ha um só discurso, um assumpto, um facto positivo, que não dê logar a controversias, polemicas, suspeita ou manobra, emquanto que seria facil encarar os acontecimentos com moderação, olhar todas as coisas com bons olhos, com philosophia.

Em que o caso da Hespanha, ou a fallencia do Reich, ou os arreganhos *cinematicos* da Italia podem impressionar a França ao ponto de crear, por momentos, uma atmosphera de desespero?

O caso da Hespanha será resolvido quando terminar a guerra civil. E, no ajuste de contas, a França, como potencia mediterranea, ha de ter voz activa.

A situação financeira do Reich é de naturêza á precipitar a Allemanha numa aventura? Nada, até aqui, permitte dizel-o. As difficuldades interiores da Allemanha não constituem fatalmente uma ameaça. E a imprensa allemã usa de uma grande correcção nos seus commentarios aos negocios francezes.

Quanto á questão franco-italiana, a Italia sabe que o francez nunca morreu de caretas.

Mas uma coisa é fóra de duvida: emquanto não desapparecer por completo da balburdia européa, ou antes, da balburdia mundial, a idéa absurda de uma guerra *ideologica*, para abater os regimens dictatoriaes, nada de constructivo poderá ser tentado com possibilidades de exito. E os arautos da cruzada santa estão em França...

Comtudo, não parece empreitada difficil encontrar um terreno de *entente ideologica*... Existe mesmo uma zona neutra onde todas as idéas e todas as coisas se nivelam numa cota uniforme, égual para todos; onde não ha rico nem pobre, nem feio nem bonito, nem bolchevik, nem fascista, nem democrata, onde só existe o homem coberto de suas maldições ineluctaveis: é a zona da fome e da morte. E a prova que as ideologias podem ficar de lado, é que, neste momento, o Reich está em vias de concluir uma approximação com a Russia.

No debate parlamentar sobre politica estrangeira, que teve logar recentemente, o sr. Georges Bonnet, definindo a politica do governo, deixou escorregar a idéa da reunião de uma conferencia internacional, para discutir as questões que dividem as nações européas. Projecto vago, lançado sem convicção, assim como um *bonbon* atirado na bôca dos partidos extremistas, que apanharam logo á bola no ar, e rimaram e exaltaram a iniciativa do ministro dos Estrangeiros.

Mas o sr. Chamberlain, que está na edade de tomar sérias precauções contra o *assucar*, collocou a questão nos seus verdadeiros termos. — Não ha problema de ordem internacional, diz o sr. Chamberlain, por complicado que se apresente, que não seja possivel de encontrar solução nem entendimento verbal. Mas é inutil reunir uma conferencia para resolver a paz, sem a certeza de que os participantes desejam uma tal solução. O que é desejavel, agora, não são unicamente palavras que indiquem uma aspiração de paz. O que é preciso, é uma real vontade de concluir accordos, senão para o desarmamento, ao menos para sua limitação.

E' o proprio bom-senso.

Augusto SHAW

Gymnasio Vera-Cruz
CURSOS: COMPLEMENTAR (direito, medicina e engenharia), 1.º e 2.º annos: SECUNDARIO e PRIMARIO. INTERNATO E EXTERNATO. Inscripções para exame de admissão até 15 de fevereiro. R. S. Francisco Xavier, ns. 417 a 432. Tels. 48-4422 — e 48-5386 —
(xxx)

Dispensas e designações na Secretaria de Finanças da Prefeitura

Foram dispensados, por portarias do secretario de Finanças, do cargo de delegados fiscaes, que vinham exercendo interinamente, os 1ºs officiaes José Méga e Emygdio Genaro da Fonseca Almeida.

Por outras portarias, foram designados para exercerem interinamente o cargo de delegado fiscal os chefes de secção Francisco Antonio dos Santos Guida e Antonio Estacio de Faria, no impedimento dos effectivos José Luiz de França Penido e Francisco de Souza Dantas; para servirem interinamente como chefes de secção os 1ºs officiaes José Méga e Ubaldo de Oliveira Soares, durante o impedimento dos chefes de secção acima referidos, e o 1º official Joaquim de Magalhães Gomes para servir como chefe de secção, durante o impedimento do effectivo Lauro Corrêa de Britto.

Designado o novo director do Abastecimento da Prefeitura

Com a extincção da Secretaria do Interior e Segurança, passou a Directoria de Abastecimento da Prefeitura á jurisdicção da Secretaria Geral de Saude e Assistencia. E de accordo com a reforma por que passou este ultimo departamento municipal, as Feiras Livres tambem lhe ficaram subordinadas.

Agora, foi designado para dirigir o Abastecimento o sr. Marques Torres, que occupava o cargo de director dos Serviços Hospitalares, tendo sido designado para este logar o sr. Edmundo Vaccani, actual director do Hospital do Prompto Soccorro.

A Directoria de Abastecimento vae soffrer remodelações, com a installação de outras feiras, no interesse da população.

O sr. Salles Netto, que occupava a funcção de director, solicitou licença do cargo.

INICIADAS A CONSTRUCÇÃO DE DUAS ESTRADAS DE RODAGEM EM SERGIPE

O presidente da Republica recebeu um telegramma do interventor em Sergipe communicando ter sido iniciada a construcção das estradas de rodagem de Campos a Riachão e de Estancia a Araua.

DR. J. SOUZA MENDES
Doc. da Universidade, *Nariz, Garganta e Ouvidos.* Rua São José, 84-3.º
(xxx)

Um credito para o Ministerio da Educação

A Contadoria Central da Republica transmittiu ao director geral da Fazenda, cópia do officio do Tribunal de Contas que communica haver aquelle Instituto resolvido ordenar o registro do credito especial de 5.000:000$000, aberto pelo decreto-lei n. 1.007, de 30 de dezembro do anno proximo passado, ao Ministerio da Educação e Saude.

Cilios artificiaes — Realce, no Carnaval, a expressão e a belleza dos seus olhos, usando-os. Facil applicação. Casa Hermanny.
(xxx)

Não possue serviços de assentamentos

A Contadoria Central da Republica, respondendo ao presidente da Commissão Central de Compras, communicou que não possue serviços de assentamentos, os quaes estão actualmente a cargo do Serviço do Pessoal, ao qual póde ser encaminhada a proposta de fazer constar das fichas dos funccionarios da Contadoria Seccional naquella Commissão, o modo porque se houveram no desempenho de suas funcções, durante o exercicio de 1938.

NOTAS JURIDICAS

QUÉDAS DAGUA

O caudaloso rio Tieté, que atravessa a comarca paulista de Itú, tão cheia de tradições historicas e de reminiscencias agradaveis aos que nella tanto cultivaram as sciencias e as letras, permitte, com as suas cachoeiras, a producção de energia para a illuminação e para a grande industria.

As terras, em que se implantou a usina hydro-electrica de Cabreúva, pertenciam ao finado E. Kuntgen, que, com ellas, entrou, como parte do seu capital, na firma E. Kuntgen & Co., lavrando-se a competente escriptura publica, com o consenso da sua esposa.

Não houve, porém, o cuidado de effectuar a *transcripção* desta escriptura no Registro de Immoveis, como o exige o Cod. Civil, que, no art. 531, terminantemente estatúe: "Estão sujeitos á *transcripção*, no respectivo registro, os *titulos translativos da propriedade immovel*, por actos entre vivos"; e no art. 533: "Os actos, sujeitos á *transcripção, não transferem o dominio*, senão *da data* em que se *transcreveram*".

Precisando desenvolver a dita usina, o gerente daquella firma, F. L. Pallinger, obteve, por emprestimo, a quantia de 75:000$000, *hypothecando*, em garantia, toda a installação hydro-electrica, inclusive *as terras*.

Vencida a hypotheca, conseguiu o credor hypothecario *mandado de penhora*; mas a firma devedora apresentou embargos, allegando a *nullidade dessa hypotheca*, pela razão de que as *terras* não tinham passado *para o dominio* da firma, porque *não tinha havido*, em tempo proprio, a *transcripção* da escriptura de *alienação do immovel*.

Tendo a firma commercial *personalidade* juridica propria, *differente* da dos socios, que a compunham, em face da *falta* da referida *transcripção* da escriptura do nome de E. Kuntgen e de sua senhora *para a da firma*, não chegára *esta* a ser *dona* da cachoeira, e, portanto, *não a podia hypothecar*.

O juiz local admittiu a defesa dos devedores; mas, em grão de recurso, o Tribunal de Appellação de São Paulo *reformou* a sentença para julgar *procedente a penhora*, contra o voto, porém, do então desembargador Soriano de Souza, que sustentou energicamente a *nullidade da hypotheca*, porque *não tendo* havido a *transcripção*, exigida pelo Codigo Civil, a firma devedora *não podia hypothecar* o immovel, que *não era seu*.

Os devedores debalde embargaram a decisão da Côrte paulista, que *confirmára* o accordão anterior, pelo que interpuzeram recurso extraordinario para o Supremo Tribunal Federal, onde os ministros Edmundo Lins e Hermenegildo de Barros, sustentando a these, defendida pelo desembargador Soriano de Souza, naquelle seu voto vencido, fizeram *reformar os dois accordãos* do Tribunal de São Paulo, *restabelecendo a sentença* do juiz da primeira instancia, para o fim de julgar *nulla a penhora* pela *nullidade da hypotheca*.

Por sua vez, os credores hypothecarios *embargaram* este julgado; e o Supremo Tribunal Federal, unanimemente, por accordão publicado a 10 de fevereiro, com data de 14 de setembro, tendo como relator o ministro Octavio Kelly, *desprezou* os embargos, para *confirmar* o accordão embargado e, com elle, a *sentença do juiz* paulista, *contra a opinião do Tribunal de Appellação de São Paulo*, e para affirmar a *obrigatoriedade da transcripção* do titulo de *alienação de immovel*, exigido no art. 533 do Codigo Civil, supra transcripto.

Esta *longa* demanda, que durou quasi *vinte annos*, porque a hypotheca é de 6 de maio de 1918, é mais uma prova da *fluctuação da jurisprudencia* e da necessidade de cumprir, *ao pé da letra*, as disposições do Codigo Civil, para *evitar surpresas*.

Candido Mendes

DR. MARIO DE MELLO
Cirurgia geral — Gynecologia. Cons.: Alcindo Guanabara, 15-A, 2º andar, das 16 ás 18 horas. Telephone 42-9510. (xxx)

PROF. MARTAGÃO GESTEIRA
Clinica de crianças — Araujo Porto Alegre, 70-10º — Tel. 22-6477 / 27-6461. (20039)

Baton Cyclamen, de Michel, dá aos seus labios o encanto da flor. Successo de Hollywood! A' venda na Casa Hermanny, Gonçalves Dias, 50 e nas principaes do ramo. (xxx)

HOMENAGEM AO EX-CHEFE DA MISSÃO NAVAL AMERICANA

No salão nobre do Ministerio da Marinha, será feita a entrega da commenda da Ordem do Merito Naval ao capitão de mar e guerra Mc Kinney, chefe da Missão Naval Americana, que se encontra de partida para os Estados Unidos. A insignia será entregue pelo almirante Henrique Aristides Guilhem, ministro da Marinha, em nome do governo do Brasil, ás 11 horas.

A's 12 horas, no setimo andar do edificio, será offerecido aos membros da antiga Missão um almoço de despedida, ao qual comparecerão, além dos homenageados, o ministro da Marinha, o chefe do Estado-Maior, o commandante em chefe da esquadra e varias outras altas patentes da Armada.

Signaes que dão encanto ao rosto e proprios para o Carnaval; varios feitios. Casa Hermanny, Gonçalves Dias, 50. (20421)

Assume hoje o cargo o novo commandante dos cruzadores

A bordo do cruzador "Rio Grande do Sul", será realizada amanhã, ás 11 horas, a cerimonia da transmissão do commando da divisão de cruzadores, entregando o referido commando o contra-almirante Guilherme Ricken ao seu collega de egual patente Eduardo Augusto de Britto e Cunha, ex-director geral do Pessoal da Armada.

O acto revestir-se-á de simplicidade, a elle comparecendo o representante do ministro da Marinha, os almirantes chefe do Estado-Maior e commandante da esquadra, além de outras altas autoridades navaes.

GARGANTA-NARIZ-OUVIDOS
DR. ANTONIO LEÃO VELLOSO
Livre docente da Universidade. Chefe da Clinica da Polyclinica de Botafogo. Rua Uruguayana, 35 e 37 — Salas 42 - 43 — Das 14 ás 16 horas — Tel. 23-3279. (xxx)

O orçamento da receita das Caixas Economicas

O ministro da Fazenda resolveu approvar o orçamento da receita do Conselho Superior das Caixas Economicas Federaes para o exercicio de 1939.

NÃO HOUVE DESOBEDIENCIA Á LEI

E o ponto de vista da Superintendencia representou o verdadeiro interesse do serviço

Waldemar Bezerra da Silva e outros funccionarios dos Serviços Graphicos do Ministerio da Educação representaram ao D.A.S.P. contra o acto do superintendente daquelles serviços, que designou um extranumerario diarista para encarregado da distribuição dos serviços de encadernação. Allegaram os reclamantes que esse facto violou a lei do Reajustamento do funccionalismo. Tomando conhecimento dessa reclamação, o D.A.S.P. foi de parecer que não houve desobediencia á lei e que o ponto de vista da Suprintendencia representou o verdadeiro interesse do Serviço. Como, entretanto, o Serviço do Pessoal e a Commissão de Efficiencia da Educação suggeriram penalidades para os reclamantes, o D.A.S.P. achou que a elles não devem ser applicadas quaesquer penas, por haverem, justificadamente ou não, usado do legitimo direito de petição. Se outras faltas foram commettidas, contra dispositivos regulamentares, devem ser apuradas em processo especial, no qual sejam ouvidos os accusados. Tratando-se, neste caso, de assumpto que escapa á competencia do D.A.S.P., o processo deve ser submettido á apreciação do ministro da Educação e Saude.

SUGGERIDA A READMISSÃO DO SR. AMERICO NOVAES

O presidente da Republica approvou a exposição de motivos em que o DASP suggeriu a readmissão de Americo Novaes em cargo equivalente ao que exercia no Ministerio da Agricultura, quando foi exonerado.

A exoneração se dera a 17 de abril de 1934, em virtude de abandono do cargo. Mas, já em 1936, examinando o caso, o chefe do governo julgára que aquelle funccionario poderia ser readmittido, a juizo da administração, quando houvesse opportunidade. Ao invés de occorrerem razões conducentes á reconsideração desse despacho — diz o DASP — verifica-se, pelo contrario, que a decisão do presidente da Republica importou em reconhecer a procedencia dos motivos, perfeitamente comprovados, que levaram o requerente a não seguir para o Acre, para onde fôra transferido: molestia em pessoa de sua familia, atrazo em receber vencimentos e, sobretudo, impossibilidade de obter passagem em vapor que, ao tempo, se destinava ao norte do paiz.

TABELLAS DE EXTRANUMERARIOS APPROVADAS PELO PRESIDENTE DA REPUBLICA

Foi approvada pelo presidente da Republica a exposição de motivos do DASP opinando favoravelmente á acceitação da proposta formulada pelo ministro do Trabalho, relativa á tabella numerica e á relação nominal do pessoal extranumerario-mensalista dos Serviços do Departamento Nacional de Povoamento, do Departamento Nacional de Seguros Privados e Capitalização, do Conselho Nacional do Trabalho e do Departamento Nacional de Industria e Commercio.

Do mesmo modo foram approvadas as exposições de motivos relativa ao pessoal extranumerario-mensalista do Serviço de Defesa Sanitaria Vegetal e suas dependencias, do Ministerio da Agricultura e do Serviço do Patrimonio Historico e Artistico Nacional, do Ministerio da Educação.

A PROVA DE CLASSIFICAÇÃO DOS SERVENTES BENEFICIADOS PELO DECRETO-LEI NUMERO 145

Realizar-se-á dentro de trinta dias uteis, a partir do dia 10 do corrente, data em que o respectivo edital foi publicado no "Diario Official", a prova de classificação dos serventes beneficiados pelo decreto-lei 145, de 1937, para que possam ser aproveitados na classe inicial da carreira de continuo.

Essa prova deverá comprehender exercicios de leitura e sobre as quatro operações, julgamento de attestados de capacidade para a funcção, zelo e urbanidade, passado pelos chefes immediatos. O julgamento da prova obedecerá ao seguinte criterio: exercicios de leitura e sobre as quatro operações — 50 pontos; attestados — 50 pontos.

A PROVA A QUE SE VÃO SUBMETTER OS ESCRIPTURARIOS

Dentro de trinta dias uteis, a partir de 10 do corrente, data em que o respectivo edital foi publicado no "Diario Official", será realizada a prova de classificação a que se submetterão os escripturarios, para que possam ser aproveitados na classe inicial da carreira de official administrativo, de conformidade com o decreto-lei 145.

Essa prova deverá comprehender: redacção e informação official á vista de legislação (Contabilidade e Direito Administrativo); julgamento de titulos, comprehendidos como taes apenas os relativos a concursos realizados para a profissão burocratica e em que tenha sido habilitado o concorrente.

DEVEM COMPARECER HOJE AO SERVIÇO DE BIOMETRIA MEDICA

Deverão comparecer hoje, terça-feira, ao Serviço de Biometria Medica do Instituto Nacional de Estudos Pedagogicos (no 1º andar do edificio da Imprensa Nacional, á praça Marechal Ancora), afim de prestarem a primeira parte da prova de sanidade e capacidade physica, os seguintes candidatos inscriptos no concurso de escripturario de qualquer ministerio.

A's 11 horas — Mario Moreira de Souza, Polycarpo Ribeiro da Silva, Hugo Lacôrte Vitale, Ditadino Bastos Affonso, João Rinell de Almeida, Ramiro Monteiro de Campos, Gutemberg de Mello, Antonio Bibiano Camelo Timbó, Sebastião José França dos Anjos, Armando Ferreira, Joaquim Pedro Boris, Faustino Monteiro, Jorge Calil Mansur Bumlal, Oto Engel, Leoveral Nogueira Neves, Arthur Pimenta, Walter Palhares, Henri Freitas de Brito, Victor Peixoto de Souza, Max Caçador Stahel, Roberto Vianna Guilhon, Pedro Barros, Cid de Paula Camargo, Floriano da Silveira Maciel e Paulino Augusto Muller.

A' 1 hora — Carlos Martiniano de And. Bittencourt, Manoel Nascimento Rombo Galvão, Mario Ferreira Alves, Aprigio Mesquita de Souza, Sadoc Thales de Berredo Reis, Celso Gomes dos Santos, Isaac Cook, Orlyrio H. Velloso Leão, Jacyr Costa, Waldemar Quintaes Guimarães, Ary Carvalho do Amaral, Odir Vargas, Rubem de Almeida Serra, Edgard da Silva Wilken, Aloysio Portella Figueiredo, Flavio Portella Figueiredo, José Cardoso Braves, Francisco Bernardino da Silva, Darcy Bahiense, Paulo Muller Gouvêa, Carlos Pedro de Arruda, Mucio Paletto, Luiz Vieira do Nascimento, Luiz Angerami e Jair de Souza.

Unhas artificiaes — Lindas unhas... mãos aristocratas. Procure conhecer, a ultima novidade de Paris. Casa Hermanny, Gonç. Dias, 50. (xxx)

DR. TIGRE DE OLIVEIRA
Gynecologia — Vias Urinarias
Consultorio: Uruguayana, 104
Telephone: 23-4316, 2 ás 4.
(xxx)

O interventor de São Paulo deve chegar hoje a esta capital

São Paulo, 13 (Havas) — O sr. Adhemar de Barros regressou hoje cêdo de Guarujá, onde esteve fazendo uma estação de repouso, e amanhã, pela manhã, seguirá para o Rio de avião, em companhia do chefe da casa civil da Interventoria e do seu ajudante de ordens.

Durante a sua permanencia nesta capital, que será curta, o sr. Adhemar de Barros tratará com o chefe do governo e com as altas autoridades federaes de importantes assumptos attinentes á alta administração do Estado.

PROF. M. GUDIN
Consultas com hora marcada
TEL.: 27-7816
(xxx)

O novo director de Estatistica da Prefeitura

Por acto de hontem do prefeito Henrique Dodsworth, foi designado o chefe de secção da Directoria de Limpeza Publica e Particular Sergio Nunes de Magalhães para exercer, interinamente, o cargo de director da Directoria de Estatistica Municipal.

DR. DIOGENES MAGALHÃES
Pratica na Allemanha, operações. Doenças de senhoras. CANCER — tumores e ulceras. Affecções pre-cancerosas. Electro-cirurgia. Plasticas. Rua Mexico, 164-11º. Tel. 42-8463. Das 3 ás 6.
(xxx)

O presidente do Tribunal do Jury foi convocado para o Tribunal de Appellação

O juiz da 6ª Vara Criminal que é o presidente nato do Tribunal do Jury, sr. Ary de Azevedo Franco, foi convocado para ter assento no Tribunal de Appellação do Districto Federal.

Foi designado para substituil-o o juiz Sady Cardoso de Gusmão, que já tomou posse e presidirá, amanhã, aos trabalhos do Jury.

DR. JESUINO ALBUQUERQUE
Da Acad. Nac. Medic. Com pratica nos hospitaes de Nova York, Berlim, Paris e Vienna. Doenças do apparelho genito-urinario. Cura radical da hypertrophia prostatica, sem operação. (Revisão endoscopica). Lavagem de rim; lavagem de vesicula; hemorrhoides. Av. Graça Aranha, 40. Tels.: 42-7581. Res. 27-2735.
(xxx)

Correio da Manhã

EXPEDIENTE

Aos nossos annunciantes desta praça avisamos que sómente estão autorizados a receber nossas contas os srs. José Coelho da Silva e Ary Marinho Machado, sendo considerados falsos quaesquer outros que em tal qualidade se apresentem.

AVISO

Avisamos aos nossos agentes de venda avulsa no interior, que as remessas serão suspensas quando não liquidadas, até o dia 10, as contas do fornecimento do mez anterior.

EMP. LUIZ GALVÃO
Theatro João Caetano
Vamos proceder judicialmente.

SERGIO DA ROSA MACHADO
Figueira do Rio Doce — Minas
Mande liquidar seu debito.

M. MORENO
S. Bento, 14 — 1.º and.
São Paulo.
Queira mandar liquidar seu debito.

J. DACÓL
Florianopolis.
Mande liquidar seu debito.

DOMICIO DE MELLO GUIMARÃES
Monte Azul.
Mande liquidar seu debito.

ALFREDO ANDRE' OLIVEIRA
NAZARETH — ESTADO DA BAHIA
Mande liquidar seu debito.

JOSÉ ANTONIO DOS SANTOS
Campo Bello.
Mande liquidar seu debito.

JOÃO F. DA COSTA
S. Luis de Caceres.
Mande liquidar seu debito.

ASSIGNATURAS

Aos nossos assignantes pedimos mandar reformar as suas assignaturas antes de terminarem, afim de evitar a interrupção das remessas.

AGENTE EM SÃO PAULO
Pedro Siciliano
Rua João Briccola, 4

PREÇOS

INTERIOR	
Annual	60$000
Semestral	35$000
EXTERIOR	
Annual	160$000
Semestral	80$000
NUMERO AVULSO	
Dias uteis	$300
Domingos	$400
Atrazados	$500
INTERIOR	
Dias Uteis	$400
Domingos	$500

Toda correspondencia que se referir a este assumpto, quer ordinaria quer registrada e bem assim os vales postaes, deve ser dirigida ao director gerente José P. Lisbôa. Av. Gomes Freire, 81/83.

AGENCIA CENTRAL
Rua Gonçalves Dias, 5.
Chefe: Georgino Sande Peres.

TELEPHONES:

Contabilidade	42-3823
Publicidade — Rua Gonçalves Dias, 5 1.º	22-2177
Agencia Central — Rua Gonçalves Dias, 5	22-2169
Almanach do "Correio da Manhã" — Rua Gonçalves Dias, n. 5 2.º	42-1653
Director proprietario	42-2791
Redacção — 42-1050 e	42-1055
Reportagem	42-1089
Secretario	42-1057
Redactor de plantão	42-2700
Almoxarifado	22-0101
Officinas graphicas	22-0128
Portaria — Gomes Freire	22-8131

Um novo capitulo na historia da amizade entre os Estados Unidos e o Brasil

O sr. Oswaldo Aranha declarou que os primeiros trabalhos serão dedicados a clarear a atmosphera economica dos varios Estados brasileiros

Nova York, 13 (U. P.) — Em artigo inserto no "New York Times Magazine", sob o titulo "Vigia-nos o nosso maior vizinho latino", o escriptor Edward Tomlinson diz que o encontro dos srs. Aranha e Roosevelt será, ao que se espera, "um importante episodio da historia das relações pan-americanas e abrirá um novo capitulo de toda a historia da amizade entre os Estados Unidos e o Brasil".

Proseguindo, diz que o sr. Aranha veiu a convite do presidente, e com elle vieram peritos commerciaes e bancarios". Após o que accentua:

"Espera-se que a visita remova pelo menos algumas das actuaes difficuldades que entravam o commercio entre os dois paizes. Além do mais, se se verificar uma forte politica de cooperação, a causa da solidariedade americana terá dado um grande passo á frente".

O articulista passa em revista outros factores, como a superficie do Brasil, a importancia das materias-primas. o seu progressivo espirito de vizinhança, e friza que os recursos do Brasil" seriam bastantes para excitar as ambições de qualquer paiz do Velho Mundo propensos a conquistas", dizendo a seguir: "E nenhum paiz do Novo Mundo estaria mais exposto a um ataque daquella direcção do que o Brasil".

Mais adeante affirma:

"Receia-se aqui, no nosso paiz, que os totalitarios possam vir a ameaçar o systema americano. Não existe prova, entretanto, de que a Allemanha e a Italia estão tentando ou mesmo desejando fazer correrias territoriaes neste hemispherio. Nem os factos justificam a opinião prevalecente de que a penetração nazi-fascista está expulsando os Estados Unidos dos mercados latinos-americanos".

Diz que o sr. Oswaldo Aranha "representou uma parte importante no desenvolvimento contemporaneo de sua nação.

Que em Washington elle se encontra novamente num ambiente que lhe é familiar, e encontrará amigos que conquistou quando com distincção representou o seu paiz na qualidade de embaixador.

Concluindo, diz o articulista que o sr. Oswaldo Aranha foi agora aos Estados Unidos para trabalhar mais em pról da bôa vontade e entendimento entre os Estados Unidos e o Brasil.

UMA ENTREVISTA CONCEDIDA PELO SR. OSWALDO ARANHA

Washington, 13 (U. P.) — Em entrevista concedida á United Press, o sr. Oswaldo Aranha declarou que os primeiros dias de sua visita serão dedicados a "clarear a atmosphera economica" relativamente aos varios Estados brasileiros, accrescentando que dentre os topicos a serem discutidos, citam-se os que se relacionam com a situação do commercio e titulos, e que este clarear seria levado a effeito "por meio da apresentação de uma cuidadosa analyse e exame de todos aquelles assumptos, durante um periodo inteiro, desde que a depressão começou, em 1929.

Affirmou que após as conversações preliminares chegaria ao real objectivo de sua visita, o qual consiste em "apertar ainda mais os laços americano-brasileiros em muitos sentidos".

O estadista brasileiro suggeriu que ao presidente Roosevelt caberia dizer quaes os assumptos particulares a serem abordados, accentuando que veiu a Washington a convite do presidente.

O sr. Oswaldo Aranha declinou de fazer commentarios acerca de possiveis entendimentos concernentes á defesa continental, frisando, entretanto, que até ao momento não se abordou esse ponto.

Indicou que as suas demonstrações do ponto de vista economico fariam surgir alguns pontos fundamentaes revelando que as relações economicas desde 1929 se desenvolveram relativamente favoraveis aos Estados Unidos, devido ao facto de que as vendas do Brasil, mesmo quando maiores, quantitativamente, têm sido acompanhadas de um resultado monetario total menor.

Em segundo logar a tendencia geral tem sido no sentido de uma firme reducção da balança favoravel de mercadorias do Brasil no commercio com os Estados Unidos.

Em terceiro logar, o Brasil, no mais difficil periodo de crise pagou conscienciosamente os seus debitos, mesmo quando implicaram no sacrificio da sua reserva ouro, e no augmento de seus compromissos internos.

Proseguindo na exposição do procedimento do Brasil em relação á sua divida externa, frizou que em um periodo de mais de 10 annos, o Brasil fez pagamentos totaes approximadamente equivalentes a toda a sua favoravel balança de mercadorias.

A United Press soube que, provavelmente, o sr. Oswaldo Aranha apresentará os effeitos, sobre a balança internacional, dos pagamentos resultantes das compras por parte do Brasil de certas mercadorias canadenses e dos Caraibas, como por exemplo o petroleo, os quaes mostram lucros de outros paizes que não os Estados Unidos, muito embora se verifique o facto de que na verdade, os pagamentos foram feitos a emprezas americanas.

Passando a outra ordem de idéas, o sr. Oswaldo Aranha declarou que a sua recepção nos Estados Unidos "foi xtrmamente cordial e muito lisonjeira", expressando particular satisfação pelo almoço offerecido pelo sr. Cordell Hull.

OS APRECIAVEIS RESULTADOS DAS CONVERSAÇÕES

Washington, 13 (U. P.) — Os circulos diplomaticos deram a entender á United Press que a impressão dominante é a de que a visita do sr. Oswaldo Aranha, até agora, teve apreciavel resultado, embora as conversações estejam ainda na phase preliminar. Embora se abstenham de commentarios, os funccionarios do Departamento de Estado não dissimulam sua satisfação pelo facto do desenvolvimento das conversações. Os circulos parlamentares, governamentaes e da imprensa manifestam seu contentamento pela vinda do sr. Oswaldo Aranha, e é a mais favoravel a impressão das primeiras declarações do ministro brasileiro aos jornaes.

O orgão conservador "Sunday Star" inseriu um artigo sobre os possiveis resultados das conversações entre o presidente Roosevelt e o sr. Aranha, e os circulos commerciaes aguardam com anciedade a publicação official dos entendimentos a respeito da cooperação economica e commercial.

Fontes bem informadas declaram que as conversações preliminares entre os srs. Hull, Aranha e Wells, foram dedicadas principalmente a assentar as bases favoraveis para os subsequentes projectos concretos. Entre esses, ao que se noticia, figuram:

1 — Possivel extensão de creditos por parte do governo aos commerciantes americanos que desejarem estabelecer maior volume de negocios entre os Estados Unidos e o Brasil.

2 — Cooperação monetaria e cambial.

3 — Ampla cooperação militar sobre uma base multi-lateral, com os outros paizes latino-americanos.

4 — Entendimentos com os portadores de titulos sobre o serviço da divida brasileira.

5 — Projectos de novos empregos do capital no Brasil e determinações para re-emprego dos lucros afim de continuar a expansão dos capitaes.

6 — Facilidades bancarias por parte dos Estados Unidos ao Brasil.

7 — Possivel construcção de aviões militares e vasos de guerra para o Brasil, tendo em conta o aspecto multi-lateral, isto é, sendo feita a mesma offerta aos demais paizes latino-americanos.

8 — Estimulo para compra por parte dos Estados Unidos e consumo dos productos brasileiros como café, oleo de oiticica e fructos oleaginosos.

9 — Cooperação agricola sobre o excesso de safras, como a do algodão, com o objectivo de levar o mundo ao regimen de consulta e cooperação.

Sobre varios desses pontos o sr. Oswaldo Aranha já entabolou conversações com o secretario do Thesouro, sr. Morgenthau, e com o sub-secretario de Estado, sr. Sumner Welles, acreditando-se geralmente que é satisfatorio o progresso verificado.

Os circulos parlamentares e diplomaticos aguardam o banquete de amanhã, que será offerecido ao sr. Oswaldo Aranha pelo senador Theodore F. Green, e em que tomarão parte varias personalidades de destaque official.

No seu editorial, já referido, o "Sunday Star" interpreta as declarações feitas pelo sr. Oswaldo Aranha á imprensa como a proclamação de uma alliança.

O citado jornal escreve:

"A calorosa amizade entre os Estados Unidos e o Brasil tem sido exaltada por varios estadistas dos dois paizes; porém nenhum proclamou definitivamente a alliança entre elles como o sr. Oswaldo Aranha.

As suas palavras, se fossem saidas dos labios do sr. Hitler ou do sr. Mussolini, determinariam manchettes sensacionaes e causadoras de apprehensões na imprensa de todo o mundo.

Mas, em vez de constituirem uma ameaça á paz mundial, as palavras do estadista brasileiro servem de estimulo a essa paz e são uma advertencia de que qualquer pretensão territorial neste hesmispherio será reppellida pela resistencia conjuncta dos Estados Unidos e do Brasil".

O QUE ASSIGNALA O MEMORANDUM ENTREGUE AO SR. MORGENTHAU JUNIOR

Washington, 13 (Havas) — Os circulos autorizados affirmam que o memorandum apresentado pelo sr. Oswaldo Aranha ao sr. Morgenthau Junior, contem um estudo completo das relações commerciaes entre os Estados Unidos e o Brasil. Esse documento demonstra que os recursos do Brasil foram valorizados pelo capital americano até a depressão verificada em 1929 e que dessa data em deante a economia brasileira soffreu pela falta de capital, aggravada ainda pelo pagamento das dividas em dollares.

O memorandum assignala que a balança commercial favoravel, em relação aos Estados Unidos durante aquelle periodo, decresceu sensivelmente, caindo a cerca de 33 milhões de dollares no ultimo anno. Segundo o sr. Oswaldo Aranha essa importancia é insufficiente para cobrir os pagamenlucros das companhias americalucros das companhias americanas estabelecidas no Brasil. Nesse documento o sr. Oswaldo Aranha prova que o Brasil é obrigado a produzir materias primas em escala cada vez maior, afim de pagar a divida estrangeira e não póde accumular os capitaes necessarios ao desenvolvimento de suas industrias, caindo assim em um circulo vicioso, obrigado a importar cada vez mais os productos manufacturados no estrangeiro. O documento accrescenta que o Brasil é rico em ferro e em borracha e está prompto a cooperar com os Estados Unidos afim de desenvolver esses recursos mas que a Allemanha tambem deseja participar desse desenvolvimento, e conclue que, se os Estados Unidos se recusarem a acceitar o pedido dessa cooperação, o Brasil se verá forçado a acceitar o auxilio da Allemanha.

REVESTIU-SE O BANQUETE DE CARACTER ESTRICTAMENTE SOCIAL

Washington, 13 (U.P.) — O jantar que, em sua residencia, o secretario do Thesouro dos Estados Unidos, sr. Morgenthau, offereceu ao sr. Oswaldo Aranha, hoje, á noite, proporcionou a occasião para a reunião dos mais destacados funccionarios do governo. Entre os convidados viam-se todos os chefes de secção do Departamento do Thesouro, o secretario do Commercio, chefes do Systema Federal de Reserva, do Export & Import Bank, da Corporação de Reconstrucção de Finanças e muitos outros.

Pelas funcções exercidas por seus convidados, tornou-se evidente o desejo do sr. Morgenthau de não só homenagear o ministro do Exterior do Brasil, como familiarizar a sua comitiva com os leaders do governo estadunidense.

O jantar teve caracter meramente social, não tendo sido planejados discursos além dos brindes habituaes.

A lista dos convidados era a seguinte: ministro Oswaldo Aranha e membros da sua comitiva: srs. Luiz Simões Lopes, João Carlos Muniz, Marcos de Souza Dantas e Sergio de Lima e Silva; o encarregado do negocios do Brasil, interino, sr. Mario da Costa Guimarães; o secretario do Commercio, sr. Harry L. Hopkins; o senador Key Pittmann, presidente da Commissão de Relações Exteriores do Senado; sr. Bloom, destacado membro da Commissão de Relações Exteriores da Camara dos Representantes; sr. Caffery, embaixador no Rio de Janeiro; sr. Sumner Welles, secretario de Estado; dr. Herbert Feis, consultor de Negocios Internos e Externos do Departamento de Estado; sr. Ellis Briggs, chefe interino da Divisão das Republicas Americanas do Departamento do Estado; sr. Jesse S. Jones, presidente da Corporação de Reconstrucção de Finanças; sr. Max Gardner, ex-governador da Carolina do Norte; sr. Warren Lee Pierson, presidente do Export & Import Bank; John W. Hanes, sub-secretario do Thesouro; Wayne C. Taylor, da Secretaria do Thesouro; Archie Lochead, assistente technico da Secretaria do Thesouro (a cujo cargo estão as operações do fundo de estabilização), e Harry D. White, director das Pesquisas Monetarias.

DEVIAM SER ENCONTRADOS MEIOS PARA FACILITAR UMA COOPERAÇÃO
— MILITAR —

Washington, 13 (U. P.) — O senador Theodore Green, da commissão dos Negocios Estrangeiros, que durante o verão realizou uma excursão á America do Sul, concedeu uma entrevista em exclusividade á United Press recommendando uma nova definição sobre a determinação do Brasil e dos Estados Unidos de se auxiliarem mutuamente "na eventualidade de um ataque do estrangeiro". Precisou que a visita do ministro Oswaldo Aranha podia servir de opportunidade para uma nova discussão sobre a attitude tradicional dos dois paizes e accrescentou que podiam possivelmente ser encontrados os meios tendentes a facilitar uma cooperação militar no caso de uma aggressão. Antecipou que, das conversações, resultaria um entendimento benefico.

O sr. Theodore Green tomará parte no almoço que será offerecido pelo senador ao sr. Oswaldo Aranha, na quarta-feira, e ao qual já adheriram o sr. Garner e uma duzia de outros senadores. Disse mais que uma das partes mais importantes da politica externa dos Estados Unidos consistia em continuar e cultivar as mais estreitas relações com o Brasil, bem como com as demais nações latino-americanas, e accrescentou:

"Segundo as minhas observações e as conversações que mantive com os brasileiros, no verão, estou convencido de que o Brasil está ansioso por percorrer metade do caminho ao nosso encontro, em qualquer programma cooperativo visando reforçar os laços da nossa amizade commercial e economica. O Brasil é a maior nação da America do Sul, e os Estados Unidos, a mais vasta da America do Norte, de onde resulta a necessidade de haver entre nós maior intimidade".

Citando um exemplo da amizade existente entre os dois paizes, occorrido durante a sua visita ao Rio de Janeiro, quando justamente se achava no porto da capital brasileira um navio porta-aviões norte-americano, o "Enterprise", o sr. Green declarou que os aeroplanos realizaram uma série de demonstrações sobre a cidade, que foram applaudidas com enthusiasmo pelo povo, pelas autoridades e pela imprensa. Accentuou que se isso acontecesse em outros tempos, podia ser interpretado como uma demonstração imperialista.

Alludindo á personalidade do sr. Oswaldo Aranha, o sr. Green disse que o ministro era "firmemente dedicado ao dever e aos interesses do seu paiz", mas um verdadeiro amigo dos Estados Unidos. Concluiu asseverando que o titular da pasta do Exterior, do Brasil, conhecia o ponto de vista dos Estados Unidos, estava intimamente a par da psychologia do povo norte-americano e dos seus costumes, e que a sua designação para a actual missão era a mais feliz possivel.

CONFERENCIOU COM O SR. CORDELL HULL

Washington, 13 (U. P.) — O sr. Oswaldo Aranha chegou ao Departamento de Estado ás 11,10 afim de iniciar uma conferencia com o sr. Cordell Hull, sem a presença de peritos.

A' tarde o ministro brasileiro deverá conferenciar com o secretario do Thesouro, sr. Morgenthau.

Washington, 13 (U. P.) — Depois da conferencia com o sr. Cordell Hull, o sr. Oswaldo Aranha lhe apresentou os peritos brasileiros, tendo o secretario de Estado conferenciado brevemente com o sr. Sumner Welles.

Em seguida, os srs. Hull e Welles se dirigiram á Casa Branca para dar conhecimento ao presidente Roosevelt, ao que se presume, do progresso das negociações com o Brasil, que os funccionarios qualificam de "definitivas e satisfatorias".

Os peritos brasileiros iniciaram uma conferencia com o consultor economico do Departamento de Estado, sr. Herbert Feis, e com o chefe da divisão dos negocios da America Latina, sr. Ellis Briggs.

Essa rapida sequencia de conversações indica o desejo de activar os preparativos para a conferencia desta tarde no Departamento do Thesouro.

SERÃO CONSTRUIDAS EM SÃO PAULO 4.600 CASAS PARA OPERARIOS

Em outras cidades brasileiras serão feitas edificações do mesmo genero

Em seu ultimo despacho com o presidente do Instituto de Aposentadoria e Pensões dos Industriarios, sr. Plinio Catanhede, tomou o ministro do Trabalho, sr. Waldemar Falcão, conhecimento das actividades que vêm sendo desenvolvidas pelo referido Instituto, no sentido de intensificar a construcção de casas para os operarios associados.

Assim, estão prestes a ser iniciadas as providencias para a construcção, em 2 grandes lotes de terrenos, nos arredores da capital de São Paulo, de cerca de 3 mil casas operarias no bairro do Osasco e de 1.600 habitações identicas no bairro de Moóca, zonas legitimamente operarias.

Em Victoria, no Espirito Santo, em terreno doado pelo interventor Bley, serão em breve iniciadas outras construcções semelhantes, o mesmo acontecendo em Nova Friburgo (Estado do Rio), em terreno offerecido pelo prefeito, sr. Dante Laginestra. Outras realizações desse genero estão em vias de ser iniciadas pelo I. A. P. I. em varias outras capitaes e centros fabris.

MORRE INESPERADAMENTE O GENERAL QUIROGA

Seus funeraes foram realizados hontem em Buenos Aires

Buenos Aires, 13 (Havas) — Falleceu em Cordoba o general reformado Abraham Quiroga, ex-chefe do Estado-Maior Geral do Exercito.

O extincto destacava-se entre os seus collegas pelo seu solido preparo, tendo desempenhado importantes missões tanto aqui como no estrangeiro.

General A. Quiroga

Buenos Aires, 13 (Havas) — Realizaram-se hoje os funeraes do general de divisão Abrahão Quiroga, aos quaes assistiram o ministro da Guerra, altas patentes do exercito e numerosas personalidades.

No cemiterio falou o general Guillermo Mohr, inspector geral do Exercito.

As honras militares foram prestadas por tropas de infantaria, artilheria e cavallaria.

N. da R. — Dentre os recentes fallecimentos de personalidades argentinas, poucos causaram tão grande pezar ao nosso paiz quanto o do general Abraham Quiroga.

Excellente amigo do Brasil, esse illustre militar não ha muito confirmou esse sentimento para com a nossa patria, quando, em agosto do anno passado, aqui esteve no desempenho de missão confiada pelo seu governo, representando o Exercito argentino, de cujo Estado-Maior era o chefe. Por occasião dessa visita de cordialidade, em que o Exercito da Argentina homenageava o nosso, estreitaram-se, mais ainda, os laços de longa camaradagem entre essas duas forças armadas, nascidos nas lutas em que se irmanaram ha annos na defesa commum dos interesses das respectivas nações.

Brilhante militar, o general Abraham Quiroga, no entanto, era sobretudo um pioneiro da concordia americana. Por isso toda a sua acção visava a permanencia de franco entendimento principalmente entre o Brasil e a Argentina, numa demonstração de alta visão patriotica, em que a tudo sobrepunha a felicidade, a tranquillidade e a estima continental.

Com a morte do general Abraham Quiroga perde a America, portanto, uma eminente personalidade que não apenas a Argentina mas tambem o nosso paiz choram.

Não gaste mais do que deve
Compre no
PALACIO DAS DROGAS
Drogaria V. Silva
A 93 passos da Avenida
ASSEMBLE'A, 64 — 66
Secção especial para senhoras servida por senhoras.
(xxx)

INSTITUTO BRASILEIRO DE CULTURA

Suggere-se a reedição das obras de Martins Junior

Reuniu-se, no ultimo sabbado, o Instituto Brasileiro de Cultura, sob a presidencia do juiz A. Saboia Lima. Foram recebidos os novos socios effectivos Azevedo Amaral, Magalhães Corrêa, Leoncio Corrêa, Sergio de Macedo, Edgard Sanches, e M. Paulo Filho, que foram saudados pelo sr. Oliveira Menezes, tendo respondido o sr. Azevedo Amaral.

Depois de approvada a acta e lido o expediente, foi consignado um voto de pezar pela morte de Pio XI, sendo nomeada uma commissão composta dos srs. A Saboia Lima, Americo Palha e Augusto de Lima Junior para representar o Instituto nas homenagens que venham a ser prestadas á memoria do chefe da Egreja Catholica.

A assembléa approvou, tambem, uma indicação do sr. Americo Palha no sentido de ser enviada uma mensagem ao interventor Agamemnon Magalhães, suggerindo a reedição, por conta de Pernambuco, das obras de Martins Junior. Foram eleitos socios effectivos os srs. João Duarte Filho, Paulo Gustavo e Alvarus de Oliveira.

Na proxima sessão serão eleitos os srs. Carlos Drummond de Andrade, Francisco Negrão de Lima, Alberto do Rego Lins, Carlos Maul Modesto de Abreu, Castilhos Goycochea, Borja de Almeida, José Pereira da Silva, Garcia Junior, Henrique de Rezende Francisco Prisco e Ernani Fornari.

O Instituto reunir-se-á novamente no dia 1 de março, data da morte de Ruy Barbosa.

O BALANÇO DA CAIXA ECONOMICA

A politica de concessão de credito a longo e médio prazo que a Caixa Economica vem adoptando, reflecte-se em cifras impressionantes no balanço do exercicio de 1938.

Por outro lado, o trabalho intelligente que desenvolve no sentido da educação do povo nos principios da economia apresenta resultados brilhantes no crescente augmento dos depositos.

Uma e outra orientação, inspiradas no interesse publico, visam dar ao credito uma funcção social de factor de estabilidade.

O balanço da Caixa Economica accusa um total de depositos de 858.775:549$710, sendo que 708.306:664$520, correspondem a depositos de economia popular, isto é, reservas do povo progressivamente accumuladas. E' interessante observar que numa cidade que conta com dois milhões de habitantes, cerca de 600 mil são depositantes da Caixa.

Isso é, devéras, muito significativo. Serve para demonstrar como a população do Districto Federal vae adquirindo o habito de economizar sem sacrificio.

Como se sabe, o problema da moradia continúa a ser um dos mais prementes para as classes menos favorecidas.

O aluguel de qualquer casebre absorve pelo menos um terço dos vencimentos ou salarios.

A administração da Caixa Economica comprehendendo o interesse dessas classes em questão de habitação facilita a concessão de credito para acquisição de residencias.

Como se vê, no balanço, foram invertidos em operações com garantia hypothecaria 234.869:429$550, do qual a maior parte foi utilizada em operações que visam dar ás familias o lar proprio adquirido com os seus proprios recursos.

A Carteira Hypothecaria que se encarrega da applicação dos depositos para a construcção ou acquisição de residencias proprias adoptou o criterio de cobrar juros mais baratos e dar preferencia aos emprestimos que se destinam a facilitar ás classes menos favorecidas, o uso e gozo da casa propria.

O quadro abaixo mostra o volume de depositos applicados nessas operações, em 1937 e 1938:

EMPRESTIMOS CONCEDIDOS EM 1937

Mez	De 1:000$ á 50:000$		De 50:000$ á 100:000$		
Janeiro . . .	6	216:000$000	2	160:000$000	.
Fev.º	1	50:000$000	1	70:000$000	3
Março	2	75:000$000	3	260:000$000	1
Abril	1	50:000$000	3	191:000$000	.
Maio	1	35:000$000	4	251:000$000	3
Junho	3	70:500$000	4	260:800$000	4
Julho	5	175:000$000	2	146:200$000	2
Agosto . . .	1	13:000$000	3	240:000$000	1
Set.º	3	76:000$000	2	160:000$000	4
Out.º	11	265:000$000	6	481:000$000	3
Nov.º	1	13:000$000	1	60:000$000	1
TOTAL . .	35	1.038:500$000	31	2.310:000$000	22

EM 1938

Mez	De 1:000$ á 50:000$		De 50:000$ á 100:000$		
Janeiro . . .	3	79:900$000	4	241:700$000	3
Fev.º	5	183:500$000	1	100:000$000	1
Março	5	198:000$000	4	257:000$000	.
Abril	5	165:300$000	1	100:000$000	.
Maio	9	291:500$000	8	614:000$000	9
Junho. . . .	11	268:200$000	5	386:900$000	.
Julho	18	454:200$000	9	765:400$000	4
Agosto . . .	20	509:759$800	12	976:134$500	6
Set.º	31	716:020$000	8	490:700$000	6
Out.º	21	628:880$000	15	1.098:700$000	6
Nov.º	30	745:600$000	13	937:300$000	1
TOTAL . .	158	4.240:859$800	80	6.027:834$500	36

Apezar de ainda existirem as Casas de Penhores, a Caixa Economica, num verdadeiro combate á usura, inverteu em negocios de penhores de joias e mercadorias, réis 29.103:030$000.

As operações com o funccionalismo publico, mediante a garantia de consignações de vencimentos, attingiram a somma de 78.902:232$470.

Como se vê, por esses totaes, as inversões dos depositos populares obedecem ao principio de tornar cada vez mais fecunda a economia particular.

A assistencia que lhe presta a Caixa Economica através de uma politica de credito intelligentemente dirigida, provoca todos os annos resultados notaveis que se reflectem nas expressivas cifras de seu balanço.

A Conta de Receita e Despesa do exercicio de 1938, assim se apresenta:

Despesa bruta	50.558:998$630
Renda bruta .	59.589:859$360

Resultado economico:

Patrimonio . .	2.709:258$230
Fundo de Reserva	687:783$940
Fundo de gratificação . .	3.024:560$330
Outras reservas	2.609:258$230
Total	9.030:860$730

Desses numeros resulta evidentemente que, em 1938, a Caixa Economica assignalou resultados verdadeiramente notaveis não só quanto ao augmento de depositos, como no de sua applicação.

Os creditos que concede e que têm por fundamento a economia do povo revertem em favor dessa mesma economia através de emprestimos em que é beneficiada.

REUNIU-SE O CONSELHO NACIONAL DO PETROLEO

As deliberações tomadas

Reuniu-se hontem o Conselho Nacional do Petroleo, sob a presidencia do general Horta Barbosa.

Compareceram á sessão os conselheiros Fleury da Rocha, Yttrio Corrêa da Costa, tenente-coronel João Valdetaro de Amorim e Mello, commandante Helvecio Coelho Rodrigues, Erico de Lamare São Paulo, Alaor Prata e Ernesto Lopes da Fonseca Costa, deixando de comparecer o conselheiro Daudt de Oliveira.

No seu relatorio verbal, o presidente deu conhecimento ao plenario de que o chefe da Nação approvara as conclusões do Conselho relativas ás taxas e impostos estaduaes e municipaes sobre os distillados, conclusões estas que foram as seguintes: 1º — proseguir no estudo acurado da tributação federal, estadual e municipal que presentemente grava os combustiveis derivados do petroleo, tendo por objectivo a substituição de todos esses encargos por um tributo unico federal, do qual uma parte, a ser judiciosamente fixada, seria concedida aos Estados para o fim exclusivo da constituição e conservação de suas rêdes rodoviarias; 2º — opinar contrariamente á creação ou á majoração de taxas ou impostos federaes, estaduaes ou municipaes de qualquer natureza, que gravem a industria ou o commercio do petroleo e seus sub-productos, até a conclusão dos estudos de que trata a resolução procedente; 3º — admittir que, a titulo provisorio, continuem tão sòmente a ser cobradas as taxas e impostos que já vigoravam antes da expedição do decreto-lei n. 538, de 7 de julho de 1938. A seguir, o Conselho tomou as seguintes deliberações:

Requerimento em que a Standard Oil Company of Brasil, allegando haver construido depositos de inflammaveis no local denominado Ponta do Recife, de accordo com a autorização concedida pela Prefeitura de Florianopolis, em 27 de janeiro de 1930, appella para o Conselho Nacional do Petroleo do acto da mesma Prefeitura, de 17 de dezembro de 1937, prohibindo a requerente de continuar a usar taes depositos. O Conselho opinou no sentido da peticionaria dirigir-se ao poder judiciario, uma vez que o assumpto escapa á sua alçada.

Requerimento em que Alexandre Hausding pede autorização para a constituição da Companhia Nacional Venbras S. A. destinada a explorar a refinação de petroleo crú no Brasil. O Conselho negou a autorização pedida.

Requerimento em que Antonio Brandão Junior, Francisco Dias Lacerda e Oswaldo Junqueira Monteiro pedem autorização para installar uma refinaria na ilha do Cajú, dentro da bahia de Guanabara. O Conselho indeferiu o pedido.

Despachos da presidencia do Conselho:

Requerimento em que Maria da Conceição Silva, brasileira nata, casada no regimen da communhão de bens com estrangeiro naturalizado, pede ao Conselho esclarecimentos sobre a situação do casal, formado pela requerente e seu marido no que se refere á posse de acções de companhias destinadas á pesquisa, lavra e refinação de petroleo.

"A brasileira nata, casada com estrangeiro naturalizado, no regimen de communhão de bens, póde possuir acções de companhias que se dediquem á pesquisa e lavra de petroleo e gazes naturaes. E'-lhe, entretanto, vedada a posse de acções de companhias que se dediquem á refinação."

USE...
PÉS FELIZES
COM
Zino-pads
Dr Scholl
Zino-pad applicado — callo acabado...
(xxx)

O grande abrigo da avenida Almirante Barroso

Será realizada amanhã sua inauguração

Conforme ha dias publicamos, com os mais amplos detalhes sobre a sua utilidade e conveniencia publica, será amanhã inaugurado o grande abrigo da avenida Almirante Barroso, esquina de Senador Dantas.

Desto modo, vae o trafego ser enormemente beneficiado, já para o proximo carnaval, voltando dali os bondes da Jardim Botanico, que principiarão a descer por 13 de Maio pela linha junto ao antigo edificio Bhering e deixando o resto da rua para o transito de omnibus e automoveis de passageiros.

Ao acto, que está marcado para as primeiras horas da tarde, comparecerá o prefeito Henrique Dodsworth.

Divirta-se!...
BAYER
e se uma
DOR
o domina
tome
CAFIASPIRINA
tira a dor e reanima
(xxx)

Os soccorros do Brasil ás victimas do terremoto do Chile

Feita mais uma remessa de medicamentos por via aerea

Prosegue animadamente o alliciamento de soccorros que deverão ser enviados do Brasil aos que soffreram as consequencias do ultimo terremoto no Chile. Crescem dia a dia os donativos que de todo o paiz são enviados á Cruz Vermelha Brasileira, Associação Brasileira de Imprensa e outras sociedades, aguardando-se a partida do "Prudente de Moraes" que levará aos chilenos a contribuição que os brasileiros offerecem nesta hora de afflicções para a nação andina.

Dentre os donativos arrecadados pela A. B. I., destaca-se a de Delorges Caminha, emprezario da Companhia Brasileira de Comedia, e dedicando a renda de um espectaculo de "Yáyá Boneca", renda que attingiu a réis 2 : 022 $ 000. Acompanhando o gesto do emprezario, o conhecido escriptor Ernani Fornari, autor da peça, destinou a importancia de direitos autoraes que lhe cabia, de réis 132$000, para o mesmo fim. Assim, recebeu a A. B. I. do Theatro Gymnastico a importancia de 2:154$000. De um anonymo, recebeu tambem a A. B. I., a importancia de 20$000. A sra. Emilia do Serrado enviou, ainda, um pacote com viveres e remedios.

Todos estes donativos já foram encaminhados para o Chile por intermedio da Cruz Vermelha Brasileira.

Ainda sobre o assumpto, recebeu a A. B. I. do seu consocio dr. Francisco Alexandre, inspector do Trabalho em Nictheroy, o seguinte telegramma: "Tenho a honra de communicar a v. ex. que, reunidos na séde desta Inspectoria, sob a minha presidencia, os Syndicatos de classe deste Estado, numa sadia demonstração de fraternidade americana, deliberaram constituir-se em commissão para angariar donativos para o Chile. Respeitosas saudações. — Francisco Alexandre, inspector do Trabalho."

MAIS UMA REMESSSA DE MEDICAMENTOS PELA PANAIR

Pelo avião "Douglas" da Pan American Airways, que parte hoje para Santiago, via Buenos Aires, a Cruz Vermelha Brasileira remette mais um carregamento de material sanitario destinado ao serviço de soccorro das victimas do terremoto.

Desta vez, seguem onze pacotes pesando 109 kilos, contendo desde vaccinas e sôros, até agulhas de injecção e outro material medico de urgencia.

PARA AS VICTIMAS DA CATASTROPHE

Hontem effectuamos a entrega da importancia de 3:710$000 ao coronel Portella Soares, thesoureiro da Cruz Vermelha Brasileira, a qual, como já noticiamos, nos fôra entregue pelo Casino de Poços de Caldas, e é destinada ás victimas do terremoto

O SENHOR LAVA-SE DIARIAMENTE?

A hygiene do corpo, no verão, é tão necessaria quanto a hygiene interna, que lava os rins, figado e intestinos.

Um copo dagua "urodonalisada" nas refeições, isto é, um copo dagua gelada ou não, com uma colherinha de Urodonal, limpa todos os orgãos tal qual uma "ducha interna" efficaz e duradoura.

Conclusão: "Clima quente,.. rim doente", tome Urodonal e viva contente! (xxx)

Na Commissão de Cooperação — Intellectual —

Presidida pelo professor Miguel Osorio de Almeida a Commissão Brasileira de Cooperação Intellectual realizará ás 5 horas da tarde de amanhã, quarta-feira, no Itamaraty, uma sessão ordinaria em que o professor Roquette Pinto apresentará o relatorio dos trabalhos da delegação brasileira á I Conferencia Americana de Commissões Nacionaes de Cooperação Intellectual, que se reuniu em Santiago do Chile, em janeiro findo.

O professor Roquette Pinto falará ainda sobre escriptores e poetas chilenos, antigos e modernos.

RESURREIÇÃO!

PELAS FORÇAS NEURO-PSYCHICAS

E' grande o acervo de serviços que a humanidade deve ao labor incansavel da sciencia representada por modelares organizações, taes como o Instituto Pasteur, de Paris, o Instituto Maragliano, de Genova, e outros; porque é destes radiantes Templos do Saber que tem vindo todo o grande surto da medicina, nestes ultimos tempos; a elles se devem o apparecimento da vaccinotherapia e as maravilhosas conquistas da endocrinologia, que deram novo rumo á arte de curar. Provindo deste moderno ramo therapeutico, merecem especial destaque as Drageas Ormonicas Scomber-Thynnus, de autoria do Instituto Maragliano e consideradas hoje, em todo o mundo, como o restaurador physiologico de maior potencial neuro-psychico.

Portador de principios energeticos antes desconhecidos, este especifico tem proporcionado aos que se sentem com carencia de forças vitaes, aos neurasthenicos, aos desanimados, aos debeis sexuaes, etc., verdadeira resurreição! Com effeito, o uso das Drageas Scomber-Thynnus como que transmitte ao enfermo novos fluxos de vida, tornando a sua alma repleta de encantos, plena de alegria e, cheias de vigor, as suas faculdades funccionaes.

Que esta synthetica apreciação sirva do util advertencia aos que porventura necessitem de restaurar as forças de seu organismo, são os nossos votos; e, a titulo de elucidação, accrescentaremos ainda que, o melhor que se pode dizer das Drageas Ormonicas, e que representa a maior garantia de sua efficiencia, é que nos vêm do respeitavel Instituto Maragliano, o grande estabelecimento scientifico da Italia que, ao lado do Instituto Pasteur, de Paris, honra a sciencia mundial.

Leiam os interessados a litteratura que está sendo distribuida pelas Drogarias V. Silva e Tinoco. Os que desejarem recebel-a pelo Correio, deverão enviar um mil réis em sellos á Neutherapia Scientifica, á rua Pinaby n. 250 (Meyer), nesta capital. (14897)

A REGULAMENTAÇÃO DA PRATICA DOS SPORTS NO BRASIL

Como o ministro Gustavo Capanema encara alguns aspectos do problema

O problema dos sports tomou um aspecto nacional desde o momento em que o ministro da Educação, sr. Gustavo Capanema, incluiu a educação sportiva entre as cogitações funccionaes do seu ministerio. E agora a solução, do ponto de vista brasileiro, ainda mais se pronuncia com a annunciada constituição de commissão, já creada em lei, para regulamentar a vida dos sports no Brasil.

Nada mais opportuno, por isso mesmo, do que ouvir a palavra do ministro Capanema, não só sobre a installação dos trabalhos daquella commissão, como ainda sobre as linhas geraes da tarefa que lhe é traçada. Com esse proposito, fomos encontrar o titular da Educação em seu gabinete de trabalho.

A' nossa pergunta sobre quando iniciaria os seus trabalhos a Commissão Regulamentadora dos sports, tomou o ministro a palavra, numa exposição sobre o que se tem a fazer, em beneficio da educação sportiva da população brasileira. Primeiramente, informou que por toda a semana corrente deve estar constituida definitivamente a commissão. Em rigor, já se consideram indicados, pelos elementos sportivos, os srs. Arnaldo Guinle e Luiz Aranha, que até ao fim do mez deve ter regressado ao Brasil. O representante da Marinha tambem está indicado: será o commandante Aché. Quanto ao representante do Exercito, aguardava o ministro Capanema a cada momento a indicação do seu collega da Guerra. Finalmente, ha a figura do membro nato da Commissão, que nella representará o Departamento Nacional de Educação.

Assim, pensava o sr. Capanema que poderá redigir o decreto de constituição da alludida Commissão, de modo a ser levado á assignatura do presidente da Republica na proxima segunda-feira.

ENTRE O PROFISSIONALISMO E O AMADORISMO

O ministro Capanema apreciou a tarefa que assiste á Commissão. Cabia-lhe preliminarmente reconhecer os dois aspectos, que se registram em toda vida sportiva: o profissionalismo e o amadorismo, ambos com existencia legitima. Impõe-se a regulamentação racional e criteriosa da actividade sportiva profissional para que não degenere em mercenarismo; mas essa actividade é essencialmente um vehiculo de perfeição na pratica da educação physica. E' tão legitima e natural a existencia do profissional, na vida do sport, como em outras que já ninguem mais contesta: a do profissional do theatro, das letras, das artes ou de qualquer actividade liberal. A regulamentação dos sports deverá ter em vista que as exhibições sportivas não percam o seu caracter de diversão publica. Um prelio de sport tem que despertar o interesse do povo, antes de tudo, pela pericia, pela mestria dos jogadores. E um bom jogador, para alcançar essa perfeição, tem que ser um profissional, viver da actividade em que se especializa.

NOVOS SECTORES

O ministro encarou outros aspectos da vida sportiva, que têm de ser estudados pela Commissão. Deve ella promover ou propiciar as condições em que se desenvolva a pratica dos sports na mocidade, sem exclusão da feminina, para que possuamos uma geração sadia, de cultivada resistencia physica. Reconhecia o sr. Capanema que ha muito se vem cultivando um pouco a educação physica em nossas escolas primarias e secundarias. Mas é uma pratica empirica com deficiencia de professores e medicos especializados. Aliás, para dar cumprimento ao preceito constitucional, que tornou obrigatoria a educação physica no ensino secundario, impunha-se uma providencia de emergencia, visando o preparo immediato das primeiras equipes de professores e medicos especializados na materia, que ensinassem a gymnastica ou velassem pela sua pratica hygienica. Accentuou o ministro que exigir educação physica, sem professores e technicos efficientes para exercel-a e orientalm-a, talvez viesse a ser mais funesto, para os alumnos, que o ensino de uma lingua ou uma disciplina ministrado por um professor ignorante, que nada soubesse ou soubesse mal a materia que devia leccionar. O professor de educação physica sem o necessario preparo póde damnificar physicamente o alumno, arruinando-lhe a saude.

Comprehendendo a necessidade capital do preparo desses professores, é que o sr. Capanema determinou o funccionamento do curso de emergencia de ferias e agora se empenha na creação e breve installação definitiva da Escola Nacional de Educação Physica, que será um dos principaes nucleos da futura Cidade Universitaria.

A VIDA SPORTIVA NOS CURSOS SECUNDARIOS E SUPERIORES

Outro problema sério a ser encarado pela commissão, é o da introducção da pratica dos sports na vida universitaria. Esta sempre foi conduzida entre nós em completo alheamento da educação sportiva. Por isso mesmo, muitas gerações, que deixam as nossas escolas superiores, se vêem mescladas de individuos com doentia constituição physica, seu

(Continúa na 5.ª pag.)

INTERCAMBIO INTELLECTUAL

Uma das coisas mais difficeis para mim tem sido pôr-me ao corrente da producção intellectual dos nossos centros estaduaes. Ha, hoje, varios fócos de cultura por este Brasil a fóra, em que o labor literario é digno de attenção. Já não falo dos de São Paulo e Pernambuco, cuja actividade é tradicional e vem do Imperio; mas, de outros, novos, em que a producção literaria em varios departamentos da cultura começa a revelar um certo valor intrinseco. Não é preciso falar do Rio Grande do Sul que é um dos centros regionaes mais activos, não só no ponto de vista da creação literaria, como no ponto de vista da producção livreira; mas, de Minas, da Bahia, do Ceará, etc.

Em todos elles, ha estudiosos, ha investigadores, ha ensaistas, cujos trabalhos encerram revelações preciosas, achados excellentes, principalmente no campo da pesquisa historica, da anthropogeographia, do folklore, da ethnographia, da economia rural ou social, da estatistica. Estes trabalhos são editados em livros que morrem nos meios locaes em que produzidos, e não chegam ás livrarias do Rio porque não têm para apadrinhal-os o apoio ou a recommendação de qualquer das grandes casas editoras daqui ou de fóra — como a Livraria Globo, do Rio Grande, ou a Editora Nacional, de São Paulo. Ou então perdem-se, esquecidos em jornaes, revistas ou semanarios obscuros, de circulação puramente local, cuja existencia a metropole "maravilhosa" desconhece completamente. O que não quer dizer sejam mediocres ou sem valor substancial: é o caso da revista "Fronteiras", do Recife, publicação de primeira ordem, em que se editam ensaios dignos de figurar em qualquer grande revista daqui ou do estrangeiro.

No tocante á pesquisa historica e á ethnographia, principalmente á ethnographia indigena, estes estudos ou ensaios ainda se salvam do olvido inevitavel, porque, em regra, são recolhidos nas paginas das *Revistas* dos varios Institutos Historicos, que se espalham, hoje, por quasi todos os Estados. Destas revistas algumas são publicações valiosas, ricas pelas fontes documentarias, que revelam, e pelas monographias originaes, que editam sobre a historiographia local. Para não citar as do Instituto Historico e do Archivo Publico de São Paulo e a do Archivo Publico de Minas, recordo apenas as editadas pelo Instituto Historico de Pernambuco, da Bahia, do Ceará, do Rio Grande do Norte e do Rio Grande do Sul: todas ellas já consagradas como collectaneas preciosas de informações sobre a nossa historia, a nossa geographia, a nossa ethnographia e a nossa economia regional e local.

Fóra dahi, tudo o que a actividade dos nossos trabalhadores intellectuaes produz por este vasto Brasil, permanece desconhecido, inteiramente ignorado desta rumorosa metropole consagradora. Note-se que estas *Revistas* são, por sua vez, pouco accessiveis, não figurando em nossas livrarias e só encontraveis na Bibliotheca Nacional ou no Instituto Historico. Praticamente, equivale dizer que são tambem desconhecidas...

De mim commigo, devo confessar que não tenho grande razão para me queixar neste ponto, porque costumo receber de todos os pontos do paiz, desde o extremo norte ao extremo sul, livros e folhetos que se publicam alli sobre assumptos relativos aos problemas historicos, economicos, ethnicos, juridicos e sociaes das nossas diversas regiões e Estados. Posso dizer mesmo que tudo o que se tem publicado em nosso paiz de mais excellente e substancial sobre estas materias me tem sido enviado. Comtudo, ainda ha muita coisa util e valiosa que se publica por ahi a fóra e que desconheço completamente.

E' o que acabo de verificar, lendo a preciosissima publicação, editada pela Universidade de Harvard, sob a direcção de Lewis Hanke, professor daquella Universidade.

Quero referir-me ao *Handbook of latin-american studies*, o mais completo manual de indicações bibliographicas sobre a America Latina, que conheço.

O volume, que agora acabo de ler, é o de 1937 e contém tudo o que se tem publicado durante este anno em livros, revistas e jornaes sobre economia, politica, direito, arte, ethnographia, anthropologia e historia em todos, ou quasi todos, os paizes latino-americanos. No tocante ao Brasil, as indicações são copiosas, não apenas de livros, mas tambem de trabalhos que se acham perdidos em revistas de especialidade e, mesmo, de jornaes daqui e dos Estados. Devo confessar que, em relação aos estudos publicados em revistas e jornaes os desconhecia quasi todos e só vim a saber da existencia delles depois da leitura deste livro estrangeiro...

Não sei como estes americanos conseguem colligir tamanha copia de informações sobre as nossas coisas. Já Percy Martin, da Stanford University, me deixa surprehendido com os commentarios criticos sobre obras de autores brasileiros que eu mesmo ignorava e ninguem está mais a par de tudo quanto se escreve aqui sobre historia e critica historica.

Hanke não é menos bem informado. Já esteve, ha pouco tempo, entre nós, e muito admirei o seu ar sportivo, de jogador de *golf* mais do que de professor, sadio, agil, irradiante, expansivo, bem humorado, risonho, americano cento por cento, sem nada da gravidade professoral dos nossos eruditos. Metteu-se por toda parte, falou com todo mundo e acabou carregando para os Estados Unidos esta esplendida messe de dados e informes bibliographicos sobre nossas coisas, que nós mesmos desconheciamos...

E' paradoxal, não ha duvida; mas, é a verdade: os melhores mananciaes que possuimos, de informações sobre livros e estudos publicados em nosso paiz sobre o nosso paiz nós os vamos encontrar nos dois volumes (o de 1936 e o de 1937) deste admiravel indice bibliographico, elaborado... nos Estados Unidos.

Vivemos a cuidar de intercambio intellectual com os povos europeus e americanos: com a França, com a Inglaterra, com a Italia, com os Estados Unidos, com a Argentina, com a Allemanha (e os varios "institutos" ahi estão para isto...) e, no entanto, do que menos cuidamos é do intercambio com os nossos centros intellectuaes do sul e do norte. Neste ponto, estamos, espiritualmente, vivendo a vida desarticulada do periodo colonial, tal como nos exprimia o marquez de Barbacena, pouco antes da Independencia, em carta a José Bonifacio: — *Não escondem a intenção de converter as provincias do Norte em differentes republicas, dizendo que a sua communicação é muito difficil com o Rio de Janeiro e que só precisam de relações européas...*

Oliveira Vianna

TAXAS

Taxa sobre cambiaes ou imposto de exportação?

A fórma desta pergunta, collocada como titulo em nosso principal editorial de 9 do corrente, só na apparencia era dubitativa, pois em verdade o que mostrámos e demonstrámos foi que as taxas agora incidentes nas cambiaes, accrescidas da que nellas tambem vae incidir a titulo de fundo para a execução do plano quinquennal, gravando, como gravam, os productos com mercados abertos no exterior, constituem uma revivencia anomala do imposto de exportação, sem embargo de proscripto pelo regimen de 10 de novembro de 1937.

Já sentimos isto em face dos argumentos e raciocinios. Podemos vel-o com a inspecção dos proprios numeros. Tomando por base de estudos a situação do dia em que escrevemos nosso editorial, observaremos que o Banco do Brasil compra letras de exportação com os seguintes valores: 81$000 para a libra esterlina, 17$300 para o dollar e 5$500 para o marco; e vende-as na proporção de 83$000 para a libra, 17$700 para o dollar e 6$000 para o marco. O lucro é, portanto: em relação á libra, de 2$000 ou sejam 2,47 %; em relação ao dollar, de 400 réis ou sejam 2,31 %; em relação ao marco, de 500 réis ou sejam 9,09 %.

Mas as operações cambiaes estão sujeitas ainda: ao imposto de 3 % sobre a importação, ao sello de 0,36 % sobre as letras de exportação e de outros 0,36 % sobre cobranças ou remessas, o que eleva o confisco realmente a 6,19 % quanto á libra, 6,03 % quanto ao dollar e 12,81 % quanto ao marco.

Tudo isso junto, bem misturado, representa uma *batida*: onera por um lado a importação, encarecendo os artigos importados; e difficulta a exportação pela quéda dos lucros do productor.

Esta a situação actual. Rememoremos a situação anterior.

Anteriormente — ou, melhor dizendo, antes do monopolio concedido ao Banco do Brasil para estas coisas — os bancos trabalhavam com um lucro de approximadamente 1 % entre a compra e a venda de cambiaes. Ganhavam em regra 800 réis, na libra e 160 réis no dollar, incluindo despesas de sellos, corretagens, empregados, telegrammas, etc. Por que, armado com o monopolio, se reserva o Banco do Brasil um lucro duas vezes e meia maior na compra e venda da libra e do dollar, augmentando-o para nove vezes quando opéra com o marco?

* * *

Está claro que estas observações não apparecem aqui pela inveja que porventura se possa ter dos lucros do Banco do Brasil, mas apenas porque taes lucros se verificam infelizmente em funcção do depauperamento da producção e de todas as demais actividades economicas do paiz. A taxa para o fundo do plano quinquennal talvez resolva, entretanto, a questão — porque, afundando mais a lamina no coração do lavrador, possivelmente evidenciará pela morte material que tudo isso é funesto e não deve prevalecer.

TOPICOS & NOTICIAS

O tempo

PREVISÕES DO TEMPO ELABORADAS PELO SERVIÇO DE METEOROLOGIA

Para o periodo das 18 horas de hontem ás 18 horas de hoje:

Districto Federal e Nictheroy — Tempo bom com nebulosidade, forte por vezes; trovoadas locaes. Nevoeiro. Temperatura estavel. Ventos variaveis e sujeitos a rajadas.

Estado do Rio de Janeiro — Tempo bom nublado; trovoadas locaes. Nevoeiro. Temperatura estavel.

Estados do Sul — Tempo instavel com chuvas no litoral e serra, melhorando, de dia entre Santa Catharina e Rio Grande e bom nublado no resto da zona. Nevoeiros. Temperatura: noite fresca e estavel de dia, salvo no Rio Grande, onde se elevará. Ventos: predominarão os do quadrante noroeste, sujeitos a rajadas.

Synopse do tempo occorrido no Districto Federal (das 13 horas de ante-hontem ás 13 horas de hontem):

O tempo decorreu bom com nebulosidade, forte por vezes. A temperatura foi estavel. As médias das temperaturas extremas verificadas nos postos do Districto Federal, foram: maxima 30°4 e minima 22°2, e as temperaturas extremas registradas no Observatorio Meteorologico da Avenida das Nações, foram: maxima 33°0 e minima 22°3 respectivamente ás 10 horas e 5 minutos e ás 5 horas e 30 minutos. Os ventos sopraram de sul a léste, frescos, havendo periodos de calmaria.

Synopse do tempo occorrido em todo o paiz (das 9 horas de ante-hontem ás 9 horas de hontem):

Zona Norte — O tempo nas 24 horas foi instavel com chuvas no litoral e bom nublado no interior. A's 9 horas o tempo era encoberto em toda a zona. Os ventos sopraram do quadrante léste, frescos.

Zona Centro — Nas 24 horas o tempo foi em geral bom nublado, salvo no litoral norte do Espirito Santo e no sul de Minas, onde choveu. A's 9 horas o tempo apresentava-se encoberto. Os ventos sopraram de norte a léste, frescos.

Zona Sul — O tempo nas 24 horas decorreu em geral bom nublado, salvo em Taubaté e litoral de Santa Catharina, onde choveu. A's 9 horas o tempo era encoberto. Os ventos sopraram do quadrante léste, frescos.

Um possivel reverso...

O ministro da Agricultura confirma que partiu do seu Ministerio a medida adoptada pelo governo prohibindo a entrada de trigo estrangeiro em Porto Alegre. Visa a providencia forçar a acquisição do trigo nacional, produzido no Rio Grande.

De certo, o ministro Fernando Costa se impressionou com o facto que commentámos ha dias. E' que o trigo produzido na zona vinicola estava até embaraçando a safra do vinho, porque estava guardado nas pipas, e os moageiros não queriam adquiril-o.

Com a providencia de agora, pensa o ministro que os moageiros gauchos serão forçados a comprar o trigo produzido no Rio Grande. Póde ser que a medida dê certo, e se venda o trigo nacional, suspendendo-se em seguida a prohibição da entrada do trigo estrangeiro no Rio Grande, por não haver mais motivo para ella. Em todo caso, ha uma duvida a levantar. O expediente de que se vale o ministro da Agricultura, no caso, não irá encarecer a vida da população gaucha?

E' evidente que essa prohibição determinará, no primeiro momento, uma escassez do producto no mercado riograndense. E com essa escassez será o povo que soffrerá, pagando mais caro o pão de cada dia. Depois, quem nos dirá que não surja uma especulação da parte dos detentores de trigo nacional, alteando o seu preço, pela certeza de vendel-o, uma vez que o trigo estrangeiro não póde entrar no Estado?

Braços brasileiros

Ao major Lima Camara, que percorreu as zonas de colonização de São Paulo, o sr. Adhemar de Barros, interventor paulista, assegurou que está empenhado em restabelecer as correntes immigratorias para o seu Estado. Accrescentou, entretanto, que o seu governo, interessado em manter as caracteristicas ethnicas da nacionalidade, se por um lado vae adoptar medidas que accelerem a assimilação do trabalhador estrangeiro, terá as vistas voltadas para o grande aproveitamento do braço brasileiro, donde quer que elle queira accorrer.

Depois da visita que fizeram, principalmente a Iguape, aquelle official do nosso Exercito e o secretario da Agricultura paulista, sr. Mariano Wendel, a affirmação do sr. Adhemar de Barros indica duas novas orientações: a de nacionalizar o allienigena util que nos busque e a de aproveitar a vivacidade e operosidade do *man power* patricio. A primeira, criteriosamente impulsionada, num sábio meio-termo sem oppressões nem rédea solta, porá termo á formação, aliás já agora muito difficultada, dos kystos raciaes de que Iguape é um lamentavel exemplo. A segunda complementará aquella, contanto que ao agricultor ou operario nacional seja assegurada a egualdade de direitos que sempre lhe tem faltado em situações taes.

As garantias que forem dadas aos que São Paulo attrair dos diversos pontos do paiz, para collaborarem na sua grandeza, virão demonstrar que só isto faltava para que o trabalhador que se arrasta em outros pontos da terra brasileira pudesse radicar-se definitivamente no sólo paulista.

Extravagancia administrativa

Parece que o Departamento Administrativo do Serviço Publico, na pratica, vae aos poucos exorbitando de suas funcções, e lentamente se substitue á autoridade dos ministros, no exercicio das funcções da administração publica. Esse orgão de supervisão administrativa surgiu, na vida brasileira, pela necessidade de apparelhar o presidente da Republica, responsavel directo pelos actos da administração, com um orgão que o instruisse directa e reservadamente sobre os factos de governo, inherentes ou resultantes da acção dos ministros, auxiliares immediatos do chefe da Nação, nos diversos sectores da administração nacional. Essa sua funcção politica, por excellencia. Depois, impunha-se a existencia daquelle orgão para zelar e manter a uniformidade do trato da vida burocratica nos differentes ministerios.

Mas o que se vem observando, com a publicação dos pareceres do Departamento, é que elle se está tornando um orgão que se sobrepõe a todos os ministros, nos actos dos ministerios em suas relações com o chefe da Nação. Assim, hoje, a maioria dos pareceres do Departamento accentua, dirigindo-se ao presidente da Republica, que "o ministro *tal* submette á apreciação de v. ex., por intermedio deste Departamento, o incluso trabalho, etc.". E passa a examinar com autoridade a proposta, approvando-a ou desapprovando-a.

Ora, esta situação é realmente uma diminuição de autoridade do ministro, que fica, assim, reduzido á uma situação subalterna em face do Departamento. No caso, a prevalecer a doutrina, pareceria então mais racional que se abolissem os ministros, e ficasse o presidente a governar com a collaboração directa do Departamento.

Passeio caro

A regularização do serviço de transportes de pessoal e de material traria ao Thesouro uma economia de dezenas de milhares de contos.

Ainda não ha muito se deu mais uma investida contra o abuso dos automoveis officiaes. Chegou mesmo um dos ministros a tomar medidas radicaes. Mas ficou isolado. E nunca o abuso foi tão grande como depois disso...

Coroando o escandalo, em outra modalidade, chega-nos uma denuncia do Pará. Surprehendeu-se um dos jornaes da terra por ter viajado de avião, do Rio a Belém, uma funccionaria do Ministerio do Trabalho, encarregada de pagar á Commissão do Salario Minimo, 1:490$000. De Belém partiu para Manáos, no mesmo avião, para desincumbir-se de egual missão no Amazonas. A viagem teria custado ao Thesouro réis 6:000$000. E o jornal paraense disse, e muito bem, que uma tal despesa não se justificaria mesmo numa situação de franca prosperidade.

A producção gaúcha e seu escoamento

Ha tres annos, um dos elementos destacados da representação gaúcha na Camara dos Deputados chamou a attenção para o problema dos transportes no Rio Grande do Sul. E denunciou, provocando espanto, que empresas de transporte uruguayas desviavam nossa producção para Montevidéo.

A repercussão do facto foi de ordem a fazer acreditar na adopção de promptas e immediatas providencias. Infelizmente, passado o primeiro instante, veiu o esquecimento e nada, absolutamente nada, se fez em defesa da economia brasileira.

Disso é prova uma entrevista que acaba de conceder o sr. Renato Costa, director do Banco do Rio Grande do Sul, sobre a situação economica desse Estado, quando se referiu ás tarifas ferroviarias, "razão de ser de todas as difficuldades, pois entravam a movimentação do nosso unico escoadouro maritimo, que é o porto do Rio Grande, e desviam para Montevidéo uma boa parte dos nossos productos exportaveis".

Sua critica foi mais precisa ainda, quando declarou que "a Ferro Carril Uruguaya manda emissarios percorrerem as diversas praças productoras do Estado, offerecendo tarifas especiaes e outras vantagens de ordem alfandegaria, com o objectivo de desviar para aquelle porto uruguayo grande volume da nossa producção".

A preferencia dada pelos exportadores é natural, porque tanto o productor como o exportador, nesse caso, defendem seus interesses.

O que cumpre fazer é acceitar a concorrencia e reduzir as tarifas, concedendo aos que trabalham dentro do paiz as mesmas facilidades que estranhos lhes offerecem para desviar para seus portos a producção brasileira. Cruzar os braços, deixando que a Divina Providencia resolva o problema, como já estamos a fazer ha tres annos, é que não parece acertado.

As estradas de Nova Iguassú

O desenvolvimento de Nova Iguassú é surprehendente. Nenhum municipio fluminense alcançou progresso tão rapido, nem augmento de população em proporções semelhantes. Em todos os seus districtos, como em sua séde, o movimento de construcções é formidavel.

Como consequencia desse progresso sem precedentes a arrecadação cresce dia a dia; e Nova Iguassú caminha para um logar de destaque entre os municipios do Estado do Rio.

Apezar de tudo isso as suas estradas de rodagem estão no mais lamentavel e censuravel abandono. Não logram a menor, a mais leve conservação. Tão difficil é o trafego que os proprietarios de caminhões se recusam a fazer qualquer serviço em algumas dellas.

Entre Pavuna e Belfort Roxo, existem centenas de pequenas propriedades, todas produzindo muito para o Districto Federal, umas hortaliças, outras aves e ovos, ainda outras laranjas, etc. Pois esses contribuintes da Prefeitura de Nova Iguassú não pódem movimentar sua producção porque a estrada de Pavuna a Belfort Roxo está intransitavel.

Como sabemos que a indifferença dos mandões locaes é completa, para o caso pedimos a attenção do commandante Amaral Peixoto, certos de que o interventor fluminense não permittirá que continuem em tal situação os lavradores de Nova Iguassú, dignos de melhor sorte pelo seu esforço em bem da terra fluminense.

O algodão paulista

Conhece-se já a estatistica da exportação do algodão em rama pelo porto de Santos em 1938. Foi a maior registrada em volume e valor, depois que incentivámos a sua producção. Montou a 199.914 toneladas, no valor de 704.047 contos.

Fazendo-se o confronto desses totaes com os dos dois ultimos annos verifica-se que houve sobre 1937 o augmento de 47.590 toneladas e 79.828 contos, e sobre 1936 o augmento de 67.480 toneladas e de 48.071 contos.

O preço logrado em 1938 foi o mais baixo do triennio 1936-1938, isto é: 3:522$, contra 4:098$ em 1937 e 4:091$ em 1936.

Os maiores freguezes do algodão paulista foram: Allemanha, Japão, Grã Bretanha, França, Italia, Polonia, Argentina, Hollanda e China.

Burocracia de mais...

Ha dois mezes passados foi aberto um credito especial de dois mil e poucos contos, para pagamento de dividas relacionadas.

A Despesa Publica estabeleceu um criterio especial para attender os processos comprehendidos naquelle credito. Muito bem. Merece realmente "bravos!" esse proposito de ordem e de repulsa aos apadrinhados.

Mas os processos que de lá sairam ainda não chegaram ao Tribunal de Contas. Nem um, ao menos, que pudesse dar noticia dos demais!

Diz-se que se trata de credito especial. E que, assim, apezar do "Pague-se" da Despesa Publica, é necessario que o ministro os encaminhe ao Tribunal de Contas. Vejam bem: que os encaminhe ao Tribunal...

Afinal, por que o D. A. S. P. não se decide a pôr termo a tanta burocracia?

Instrucção primaria

A reabertura das escolas primarias do Districto Federal, que se fará, de accordo com a lei, em primeiro de março proximo, foi precedida de um trabalho estatistico, feito com o fim de apurar as vagas disponiveis para esse fim. Verificou desse modo a administração municipal que poderão ser admittidas, em 1939, mais 20.134 creanças nos seus estabelecimentos de instrucção primaria, elevando-se a 116.800 o numero total de logares existentes para os candidatos á instrucção ministrada pela Prefeitura, cuja maior parte será todavia representada pelos alumnos que se encontram em seguimento de curso, motivo por que só haverá as vagas novas acima mencionadas.

O calculo das disponibilidades existentes nas escolas primarias, visando mostrar a efficacia do apparelhamento que possuimos para esse fim, deve ser realizado tomando como ponto de partida o numero de creanças em edade escolar. Subtraindo desse numero as que se instrúem nos collegios particulares, ficará uma differença, que exprime exactamente as que deveriam ser acolhidas pelos estabelecimentos publicos. A falta desse dado, relativamente ao anno corrente, não permitte formar juizo preciso sobre o desempenho que a Prefeitura está dando ao dever que lhe cabe de ministrar a instrucção primaria gratuita. Mas, de algum tempo para cá, verifica-se uma coisa curiosa: apezar da alta percentagem de analphabetos aqui existente, as vagas offerecidas á infancia, no Districto Federal, têm excedido a procura. Isso dá aso a concluir de dois modos: ou pela indifferença dos paes das creanças analphabetas, insensiveis á sorte de seus filhos, ou então pela maior percentagem do analphabetismo entre os adultos.

A Prefeitura, através de suas ultimas administrações, vem cuidando, com interesse louvavel, de augmentar as escolas publicas do Rio; entretanto as informações por ella agora publicadas mostram que essa tarefa ainda não foi, infelizmente, alcançada. Assim por exemplo, no corrente anno, funccionarão menos escolas do que durante o anno passado. A differença é realmente pequena — de tres escolas apenas — dado o numero de 230 com que contará a população infantil. E o facto é devido á providencia relativa ao fechamento, tomada para escolas que de modo nenhum poderiam permanecer abertas, taes as suas condições. Não se póde dizer, porém, que, por serem poucas, essas tres escolas não façam falta aos seus frequentadores, pois as creanças terão que fazer maiores caminhadas para alcançar o estabelecimento indicado para substituir o fechado, o que representa inconveniente não pequeno. A Prefeitura possúe, entre os estabelecimentos fechados, uma escola existente na praça Hilda, chamada Escola Pareto, por haver sido o seu edificio doado pela familia desse nome. Mas, apezar de proprio municipal resultante de uma doação, está fechado á espera de obras... Aliás poderiamos citar outros proprios municipaes, tambem doados, e que se encontram em condições precarias, quando seria logico que com elles se gastasse o necessario para os conservar, sobretudo quando nada custaram á administração.

E' certo, como já alludimos, que as ultimas administrações foram cuidadosas em dotar o Rio com estabelecimentos condignos. O sr. Antonio Prado Junior iniciou a tarefa, construindo, além do edificio do Instituto de Educação, que pela belleza e solidez de sua estructura constitúe hoje um dos monumentos da cidade, outras escolas, como a Uruguay, a Estados Unidos, a antiga Argentina. O sr. Pedro Ernesto fez uma série dellas, em todos os bairros. Esse rythmo, porém, deve continuar, pois a divida da Prefeitura para com a sua população infantil, em edade escolar, ainda não foi totalmente paga. E a propria administração confessa que, em 1939, haverá menos escolas do que em 1938, apezar do cuidado, empenhado pela administração actual, de crear algumas escolas em logares que dellas eram desprovidos. Sobre-lhe o animo, já que maiores emprehendimentos não lhe impedem os passos, de concertar algumas escolas que precisam ser melhoradas, e mesmo de edificar outras mais. Ao realizar, porém, este ultimo emprehendimento, não incida no erro de administrações anteriores, que fizeram da edificação escolar um problema exclusivo de engenharia, quando na verdade elle é sobretudo um problema hygienico e pedagogico. Assim o entendem os paizes que, sem possuir nada que nos devesse superar, todavia se esmeraram em prover as necessidades da instrucção elementar de seus filhos.

A educação da creança constitúe talvez o mais imperioso dever do Estado. No Rio, bem o sabemos, esse thema não depende sómente da ampliação das escolas destinadas á instrucção gratuita, pois muitas creanças existem, em grande numero, segundo estatisticas officiaes — que o diga o desembargador Vicente Piragibe — que nem mesmo as escolas gratuitas da Prefeitura pódem frequentar. Ellas precisam de internatos, mantidos pelo Estado, pois a sua necessidade de assistencia é total.

Na disseminação da instrucção elementar, ao lado da acção municipal, será indispensavel a intervenção de outros poderes, para solucionar o caso dos menores abandonados, e que não pódem sequer aproveitar as vantagens da escola municipal.

BANCO BOAVISTA
DEPOSITOS—CAUÇÕES
DESCONTOS
Rua 1.º de Março, ... 47
Avenida Rio Branco, 137
Rua Siqueira Campos, 23
Avenida Passos, ... 40
(xxx)

Noticia auspiciosa?

Telegramma dos Estados Unidos annuncia que o presidente do D. A. S. P., incorporado á embaixada do ministro Oswaldo Aranha, está alli procedendo a estudos quanto á organização do serviço publico norte-americano.

A noticia deixa naturalmente conjecturar que, na sua volta, o presidente do D. A. S. P. necessariamente aconselhará a reforma da nossa machina burocratica ou, melhor e mais importante, administrativa. Em verdade, a reforma emprehendida pela lei 284, de 28 de outubro de 1936, que se convencionou appellidar a lei do Reajustamento, cuidou tão sómente do Pessoal, e ainda assim desastradamente, tal a grita que até hoje tem levantado no seio do funccionalismo.

A parte propriamente administrativa, ou seja a que diz respeito ao serviço publico, ao seu impulso directivo, á sua organização, até aqui não teve, realmente, nenhum cuidado dos elaboradores da lei 284 e menos ainda dos que orientam sua execução. Os serviços se arrastam por ahi muito mais confusos e lentos do que antigamente, isto é do que antes da chamada lei do reajustamento.

Graças a Deus, porém, o presidente do D. A. S. P. está estudando a organização dos serviços publicos norte-americanos... Vamos esperar, portanto, uma emenda á lei 284... mas que não seja peor que o soneto!

Minerios

Alguns circulos industriaes da França, conforme se vê do *Boletim Economico* do Escriptorio de Propaganda do Ministerio do Trabalho, installado em Paris, entendem que chegou a época de maior intensidade na exploração das jazidas dos minerios de ferro do Brasil. Opinam — depois de observar, não sem uma certa ironia e com absoluta razão, que o assumpto tem sido prejudicado pelo excesso das discussões — que, dado o alto preço, em média, de transportes daqui para a Europa, o intercambio não nos póde desde logo ser favoravel. A concorrencia dos productos hespanhóes e suecos, por exemplo, ainda é esmagadora.

O *Boletim*, examinando a questão muito por alto, não considerou as exigencias excepcionaes dos preparativos bellicos, que absorvem os gastos das nações ricas do Velho Continente. Essas exigencias, á vista da quasi impossibilidade de exportação em que se encontra a gloriosa e sacrificada Hespanha, offerecem-nos agora excellentes opportunidades.

O problema dos transportes é, sem duvida, de alcance decisivo. Mas não é insoluvel. Peor do que elle, pelo que nos toca, é o dos debates interminaveis. No bojo destes ultimos é que está o indecifravel mysterio...

O antigo Pedagogium

Extincto, serviu o predio durante alguns annos, na rua do Passeio, á séde da directoria da Limpeza Publica. Por baixo, installou-se uma repartição postal-telegraphica.

Iniciada sua demolição, annuncia-se que alli a Prefeitura erguerá um predio de dezeseis andares, nelle collocando a Secretaria Geral de Educação, que actualmente está em commodos de aluguel, na Esplanada do Castello. No andar terreo funccionará, talvez, um theatro de comedia.

Pedimos para o caso a attenção das altas autoridades municipaes. Não só a dita rua já está com o seu trafego supermovimentado, tendendo sempre a multiplicar-se, como tambem a área respectiva, com cerca de vinte metros de frente, é acanhada, não permittindo a construcção de um arranhacéo como o projectado.

A Secretaria, onde deverão ser reunidos e concentrados todos os serviços do ensino da cidade, á parte as escolas, não merece ficar assim exiguamente alojada, abrindo directa e desamparadamente, sem qualquer possibilidade de circulação separada e de accesso reservado, para uma via publica movimentadissima, com enorme trafego proprio, passagem de vehiculos entre a Lapa e a avenida Rio Branco. O theatro ainda mais aggrava a situação.

A Prefeitura, dispondo de muitos e excellentes terrenos no centro urbano, praticará acto de sabedoria reconsiderando o assumpto. O socavão modesto onde foi o Pedagogium não preenche os fins visados.

Frutas nacionaes

Pela tarifa do porto de Santos, as frutas recebidas do Rio Grande do Sul, na maioria destinadas a esta capital, estão sujeitas ás taxas applicadas sobre o peso bruto de uma tonelada de mercadoria, salvo a armazenagem, que é cobrada por volume.

As despesas são estas: utilização do porto, entrada e saída, 5$000; capatazias, 8$400 e armazenagem, por volume, até 25 kilos, quinhentos réis, ou sejam 25$000 sobre cincoenta caixas de uma tonelada. Addiccionando-se 10 %, que é outra tributação arranjada, temos um total de réis 42$240.

Se a essa importancia accrescentarmos o custo de 143$340 do frete de cabotagem Santos-Rio Grande, chegaremos á somma de 185$340. O acondicionamento e o transporte das frutas em camaras frigorificas dos navios representam a maior parte desses gastos. Aos que estudam o enigma da carestia desses artigos, offerecemos os elementos acima recolhidos das pesquisas feitas no Conselho Federal de Commercio Exterior. Os varejistas da cidade têm um alliado nos transportadores maritimos.

Curioso é que o armazenamento e o transporte das frutas nacionaes, em cabotagem, são feitos á razão de tonelada e não de metro cubico, o que lhes dá vantagem de cerca de 40 % de reducção sobre as estrangeiras. Dizem que o intuito é favorecer a producção nacional. Dessa vantagem, porém, não se beneficia o consumidor que, não raro, paga o que é da terra mais caro do que se viesse de fóra...

Pobre Guanabara!...

Quando pela primeira vez se remodelou esta capital fez-se a primeira conquista ao mar, rectificando a orla da bahia Guanabara. Mais tarde, pensou-se no aterro do chamado Sacco da Gloria e, felizmente, com o desmonte do Castello, apenas se tornou a ponta do Calabouço um quasi promontorio, a que, depois, foi appendiculada a ilha de Villegagnon.

Dahi para cá, não têm faltado os projectos... *aterradores*. A Gloria ainda é uma preoccupação e houve quem resolvesse, se protestos maiores, acabar de vez com a enseada de Botafogo. Admira por isso que ella ainda exista; mas é possivel que um dia desappareça, se tivermos em conta que uma instituição particular já lhe conquistou uma grande extensão.

Ha ainda outros planos do mesmo jaez, além do que surgiu um dia, de se arrasar o morro do Cantagallo, para entupir a lagôa Rodrigo de Freitas.

Mas, como se não bastasse tudo isto do lado de cá, uma idéa nova appareceu lá para os lados da Praia Grande, qual a de transformar, com a lampada de Aladim, a pacata Nictheroy num monumento urbanistico. E para não haver quebra de rythmo, tambem se visa, daquellas bandas, uma *pequena* avançada pelo mar, na extensão de 400 metros!

Bem razão tinha um verdadeiro urbanista patricio, quando, ao criticar essas novidades funambulescas, traçou um mappa futuro do Districto Federal com um modesto canal portuario separando o Rio de Nictheroy, como uma lembrança do que deixaria de ter sido a majestosa Guanabara.

A TURQUIA E' BASTANTE FORTE PARA DEFENDER SUA INTEGRIDADE TERRITORIAL

Um protesto apresentado pelo embaixador Galli

Stambul 13 (Havas) — Em consequencia da campanha anti-italiana da imprensa turca motivada por uma publicação em que territorios turcos são reivindicados pela Italia, noticia-se que o sr. Carlos Galli, embaixador da Italia protestou junto das autoridades de Ankara contra a attitude da imprensa turca.

O jornal "Djumhurjet" publica, sob a fórma habitual de communicado official um artigo destinado a acalmar a opinião publica turca. O artigo reproduz sobretudo, commentarios do jornal "Oulouss", conhecido orgão officioso, declarando que a Italia está occupada em negocios mais importantes e que, aliás, a Turquia é bastante forte para defender a integridade do seu territorio.

O jornalista Hussei Dajavid entretanto, prosegue em sua campanha contra a Italia. Chama aos italianos "mosquitos importunos" que procuram constantemente "chicanas, conflictos e querellas contra todos os paizes". "Os italianos — accrescenta — poderiam ficar sabendo a propria custa que a Turquia de hoje não se parece com a Tripolitania, e poderiam facilmente se convencer disso dando á Turquia a honra de um desembarque em suas costas".

DESMENTE-SE O AUXILIO DE AVIADORES FRANCEZES

Paris, 13 (Havas) — Os circulos officiaes declaram que não tem nenhum fundamento a informação publicada pela Agencia Domei, segundo a qual 49 aviadores francezes divididos em 3 grupos teriam passado ou pretenderiam passar para territorio chinez afim de auxiliar a resistencia do governo do Kuomintang.

A POSIÇÃO ECONOMICA DA YUGOSLAVIA

AUGUSTO F. LOPES GONSALVES

A comprehensão cada vez mais clara de que a politica — interna ou externa — gira sobretudo em torno dos imperativos economicos está firmando o prestigio crescente da Yugoslavia, nação ethnographica e religiosamente complexa, por muito tempo ás voltas com interminaveis brigas politicas e hoje entregue principalmente ao trabalho, graças ao pulso energico de Stoiadinovitch, chefe do governo, que a converteu num dos paizes europeus de mais activo intercambio commercial.

E' claro que a acção de Stoiadinovitch — successor em doutrina e em força politica de Pasitch, o engrandecedor territorial do paiz — não suppriniu as reivindicações dos croatas, dos slovenos, mesmo dos bosnios, mas permittiu que se extinguisse a intensa actividade dissolvente da demagogia e se formasse ambiente de ordem, de coordenação das correntes de nexo nacional e se implantasse com firmeza o prestigio do Estado.

Demais, procedendo a uma politica internacional realista, Stoiadinovitch prendeu o seu paiz por solidos laços de amizade á Italia, pondo termo a malentendidos prejudiciaes; estabeleceu seguro entendimento economico com a Allemanha; adoptou uma posição de concordia nos Balkans, reflectida com relevo na melhora das condições bulgaras; enveredou pela acção beneficiadora do reerguimento da Hungria, com o que obteve como resultado uma série de circumstancias que favoreceram enormemente o presente surto economico da Yugoslavia.

A base da economia yugoslava reside na agricultura, á qual se dedicam 75 % da população. Trigo e milho (cuja producção foi respectivamente, em 1938, de 30 milhões e 51 milhões de quintaes) são os grandes artigos agricolas, seguidos principalmente de cevada, aveia, ameixas (4 milhões de quintaes), beterraba (5 milhões de quintaes), azeitonas, uvas, pera, mel, canhamo (500.000 quintaes), linho, tabaco. A pecuaria tem grande projecção sobre a riqueza nacional, e maior ainda as florestas, que occupam 31 % do territorio do paiz e só em madeira fornecem 13 milhões de metros cubicos por anno.

Até ha pouco era inexistente a industria na Yugoslavia. Hoje o paiz conta 2.976 empresas, das quaes as mais numerosas são as dedicadas á alimentação (883), aos derivados da madeira (396), aos tecidos (363), á electricidade, aos serviços municipaes, á chimica, á metallurgia e aos minerios. A industria extractiva cresceu rapidamente, apresentando-se muito prospera em relação ao seguinte: cobre, ferro, zinco e chumbo (respectivamente, por anno, 40 mil, 44 mil, 4 mil e 6 mil toneladas), carvão e linhite (4 milhões e meia de toneladas), bauxite (300 mil toneladas), chromo, pyrites, cimento, sal, ouro (2 toneladas), marmores.

Para o seu progresso conta a Yugoslavia presentemente com estes meios de transporte: 12.000 kilometros (7.000 em 1919) de ferrovias, com um movimento de 1.800.000 vagões, 42.000 kilometros de autoestradas, 102.401 entradas de navios nos portos.

No concernente ás finanças nota-se com destaque o augmento do movimento de titulos, que passou do valor de 16.929 milhões de dinares em 31 de dezembro de 1934 para o de 201.293 em 31 de dezembro de 1937, e o dos depositos, que subiram enormemente.

Esse surto reflectiu-se no mais significativo aspecto da economia, o commercio com o exterior, occasionando crescimento notavel do intercambio. A Allemanha é o paiz que mais importa e exporta, verificando-se esta marcha ascencional considerada a percentagem do total yugoslavo: importação da Allemanha 19,28 % em 1931 e 32,28 % em 1937, exportação para a Allemanha 11,31 % em 1931 e 21,70 % em 1937. Muito abaixo vêm a Inglaterra, a França, Italia, a Tchecoslovaquia e a Hungria, os restantes paizes cujo commercio é de vulto com a Yugoslavia.

Tal exito Stoiadinovitch o deve, sem se contar as vantagens da sua habil acção internacional, á pericia com que tomou diversas medidas administrativas. Sua attenção voltou-se em especial para uma série de reformas que introduziu no paiz, cujo successo provém em boa parte da competencia desse estadista em assumptos financeiros.

A maior das reformas foi a agraria, que permittiu a expropriação dos latifundios e a redistribuição da terra sob a fórma de propriedade limitada (o maximo entre 100 e 300 hectares). Para tal expropriou, sobretudo, as grandes propriedades de estrangeiros e procedeu a vivo movimento de distribuição de populações agricolas, melhor as collocando no territorio nacional. Disso resultou ficarem repartidos 2.484.481 hectares por 637.328 familias. Para prover esses agricultores de recursos reorganizou Stoiadinovitch as instituições de credito e mórmente, pela lei de 24 de setembro de 1937, as cooperativas.

Em toda a acção administrativa de Stoiadinovitch reflecte-se a execução de um programma firmado em regimen nitidamente autoritario e caracterizado pelo contrôle do Estado. E' o que se observa no novo Codigo Commercial, datado de 28 de outubro de 1937, cuja orientação economico-juridica estabelece larga intervenção estatal para salvaguarda dos interesses sociaes e politicos da collectividade, sem matar, no entanto, a iniciativa privada.

Stoiadinovitch — chamado o Salazar yugoslavo, pois se assemelha ao estadista luso, inclusive na particular competencia financeira — remodelou, assim, o hoje grande paiz balkanico, retirando-o da informe situação administrativa para lhe dar organização capaz.

Ha a observar, nesse desenvolvimento da economia yugoslava, a preponderancia allemã no commercio externo. E' isso o effeito de uma politica economica muito habil da Allemanha, consistente em dar todas as facilidades possiveis á producção dos paizes vizinhos, permittida pela circumstancia destes serem em especial nações agricolas e fracamente industriaes: graças a isso a velha Germania, cuja producção agricola é deficitaria para as suas necessidades, póde absorver grande parte da exportação desses paizes e, em troca, consegue collocar a sua producção industrial. Eis porque o *Drang nach Osten* — a arrancada para o leste pela Allemanha — se apresenta como um corollario dos actuaes imperativos economicos do oriente europeu.

Resta saber se os paizes do leste europeu conseguirão manter intacta a sua soberania em face das contingencias economicas que impellem a Allemanha para esse lado. Com segurança só mesmo o tempo poderá responder. Entretanto é de suppor que, com a ajuda de varias circumstancias, inclusive o desenvolvimento da propria industria, esses paizes consigam alterar o respectivo panorama economico e antepor ao novo typo de invasão uma resistencia victoriosa que dê base segura á sua independencia.

BICYCLETAS
das melhores marcas
PREÇOS ESPECIAES
DURANTE ESTE MEZ
Isnard & C.
Rua Evaristo da Veiga, 20
(xxx)

O GOVERNADOR DE GIBRALTAR EM VISITA OFFICIAL A CASABLANCA

Casablanca, 13 (Havas) — O governador de Gibraltar, sir Edmund Ironside chegou a Casablanca a bordo do cruzador "Newcastle".

O "Newcastle" chegou acompanhado do "Glasgow" e dos submarinos "Narval" e "Cachalot".

O governador de Gibraltar vem a Marrocos em visita official, que durará uma semana, durante a qual será hospede da Residencia Geral. Sir Edmund Ironside foi recebido ao desembarcar pelos generaes Nogues e François e almirante Dirrien.

Foram prestadas honras militares ao governador e em seguida se formou um cortejo que se dirigiu á Residencia Geral. A's 10 horas houve uma parada militar na praça Liautey.

Realizou-se um desfile, depois do qual o governador e o general Nogues partiram para Rabat, onde haverá grande banquete. A' tarde o governador será solennemente recebido pelo Sultão.

FALLECIMENTO DE UM DIPLOMATA ARGENTINO

Buenos Aires, 13 (Havas) — Falleceu o ex-embaixador da Argentina em Paris, sr. Frederico Alvarez de Botello.

NOTAS DIARIAS

Pio XI

Affirmar que o pontificado de Pio XI foi um dos mais notaveis da vida da Egreja nestes ultimos seculos é quasi que enunciar um truismo. Talvez ainda faça falta uma perspectiva historica para se poder avaliar toda a importancia desse periodo de dezesete annos encerrado na semana passada.

Até certo ponto é justo dizer que Pio XI foi o Papa do após-guerra, mas, sem duvida, existe nisso algo de inexacto, ou, melhor, de incompleto. Chamado á suprema direcção da Egreja nessa phase de angustias e derrocadas elle soube comprehender admiravelmente o *Zeitgeist*, mas tambem se aperceber com toda nitidez do seu caracter essencialmente transitorio.

Como Leão XIII, preoccupou-o immensamente a *questão social*; a encyclica que escreveu sobre o assumpto e varias outras de sua autoria o attestam de modo eloquente. Nellas traçou directrizes para a acção dos verdadeiros catholicos nesse dominio.

Pio XI foi um grande realista porque teve olhos para ver em toda a sua realidade as *exigencias do tempo*. Mas o foi, sobretudo, por ter sabido encaral-as sempre *sub specie æternitatis*, em conformidade, aliás, com a legitima tradição catholica.

Ninguem melhor do que esse Pontifice soube defender os direitos do *espiritual* em face das investidas do *temporal*. Conciliador embora, na pratica, elle se manteve sempre bravamente intransigente na defesa dos principios e das doutrinas da Egreja.

Contra o *atheismo militante* da U.R.S.S. elle elevou de modo vigoroso e repetidas vezes a sua voz. Dahi o furor das invectivas que durante varios annos lhe foram arremessadas pela imprensa e pelo radio de Moscou.

Nestes ultimos annos a figura de Pio XI se engrandeceu ainda mais ante os olhos de todos os que sabem prezar a dignidade do homem, catholicos ou acatholicos, pela firmeza de sua attitude deante da barbara idolatria racista. Com toda a vehemencia elle condemnou como fundamentalmente anti-christã essa modalidade do néo-paganismo contemporaneo.

O *mytho do sangue* encerra, com effeito, uma negação de tudo o que é propriamente *humano*. Nenhum catholico, ou, mais largamente, nenhum christão póde acceitar a validez desse *mytho* sem se tornar *ipso facto* infiel á sua propria fé.

Pio XI não hesitou em chamar a attenção dos catholicos de todo o mundo para o immenso perigo que representaria para todos os valores basicos de nossa civilização o alastramento pelo mundo da superstição racista. Sem ambages elle mostrou que o pretenso *mytho do seculo XX* é uma fórma abominavel de heresia.

O cardeal Michael von Faulhaber, de Munich, e o cardeal Ildefonso Schuster, de Milão, seguindo a orientação firmada por Pio XI nesse terreno vêm denunciando corajosamente a impiedade do racismo. E os bons catholicos de todos os paizes são hoje adversarios constantemente em alerta contra essa pseudo-religião do *sangue*.

A successão de Pio XI é, neste momento, o assumpto que domina a attenção do mundo inteiro. Isso é perfeitamente justificavel, pois a continuação de sua obra será uma tarefa que só um grande Papa poderá executar.

Urbano C. Berquó

A AVIAÇÃO
MILITAR, COMMERCIAL E CIVIL

INFORMAÇÕES DO PAIZ E DO ESTRANGEIRO

A INFRA-ESTRUCTURA DA ROTA DO TOCANTINS

Um trabalho que se vem fazendo, ha annos, vencendo todas as difficuldades

Focalizando a partida do coronel Lysias Rodrigues para uma viagem de observação á rota do Tocantins, prestes a ser inaugurada, tivemos occasião de focalizar o esforço dispendido pela aviação militar para que pudesse tornar-se realidade esse notavel serviço que representa um passo gigantesco na nossa rêde aeroviaria. De facto, essa linha em futuro proximo será o grande tronco de todo nosso systema de communicações aereas, pois corta o paiz de sul a norte, ligando quasi em linha recta, S. Paulo a Belém do Pará.

Todo esse percurso de 3.039 kilometros que vão ser vencidos rapidamente em avião do C. A. M., representa entretanto, varios annos de esforços, de trabalhos abnegados, nesses sertões longinquos, onde tudo é difficil, no preparo da infra-estructura da rota, serviço a cargo do Departamento de Aeronautica Civil.

Antes já de 1937, os serviços de preparo de campos vinham sendo ali executados um tanto morosamente não só pela falta de verbas sufficientes, como pela difficuldade de transportes para material e mesmo pela ausencia de trabalhadores. Mas em meiados daquelle anno, os serviços foram intensificados, graças a maiores verbas.

E de Viannopolis a Belém do Pará foram atacados com energia os dezoito campos projectados ou já iniciados: Santa Luzia, Formosa, S. João da Alliança, Palma, Peixe, Porto Nacional, Tocantinia, Pedro Affonso, Carolina, Porto Fraco, Imperatriz, S. Vicente, Marabá, Remansão, Alcobaça, Baião, Cametá e Abaeté, num percurso total de 1.984 kilometros.

Todos esses campos distam um do outro menos de 200 kilometros, com excepção apenas do trecho S. João da Alliança a Palma, com 250 kilometros.

Apezar disso, o D. A. C. vem estudando a construcção de campos de emergencia, nos trechos de mais de cem kilometros de intervallo, isso para maior segurança de vôo.

As localidades onde ha campos de pouso, têm communicações telegraphicas com excepção apenas de S. João da Alliança, Palma, Peixe, Porto Franco, Remansão e Baião.

Comquanto em todos os campos haja gazolina para reabastecimento, em caso de necessidade, existem grandes depositos em Marabá, Carolina, Tocantinia, Porto Nacional e Formosa.

Apezar desses campos estarem sendo ampliados, todos elles já permittem com segurança a aterragem dos Wacos do C. A. M.

Esses os trabalhos que estão sendo concluidos pelo Departamento de Aeronautica Civil, para poder assegurar aos aviões da nossa Aeronautica Militar o sobrevôo do rio e promissor valle do Tocantins.

O ministro da Guerra no Campo dos Affonsos

O ministro da Guerra visitou hontem a Escola de Aeronautica e o 1º regimento de Aviação, sediado no Campo dos Affonsos, tendo examinado em ambos a efficiencia dos seus serviços, a apparelhagem aerea de que se utilizam.

O coronel Biseo continua em Caravellas

Ao contrario do que era esperado, o coronel Biseo, da Aeronautica Militar italiana, e que está realizando um vôo ao Brasil com fins commerciaes, ainda não partiu de Caravellas com destino ao Rio.

Domingo, foi elle esperado no Campo dos Affonsos, tendo ali comparecido varias autoridades militares, da embaixada italiana e da colonia. Todavia, informações telegraphicas posteriores avisaram que Biseo não partiria nesse dia.

Tambem hontem, o aviador italiano foi esperado, ainda mais que um telegramma avisava que elle havia partido de Caravellas.

Depois de longa e inutil espera, os que o aguardavam tiveram aviso de que Biseo retornara áquella cidade.

Realizando um vôo de estudos, áquelle official levantara vôo apenas para observações aereas.

Ainda não se tem nenhum dado positivo a respeito de sua partida hoje para esta capital.

Novo systema de construcção aeronautica — o geodesico

Um methodo de construcção aeronautica inteiramente novo e que parece vir revolucionar os centros aviatorios do mundo foi ha pouco lançado na Inglaterra.

A primeira demonstração do exito desse processo foi obtida com o notavel "record" mundial de distancia obtido pelos aviões da R. A. F. que voaram do Egypto á Australia sem pouso e sem reabastecimento.

Essa nova especie de construcção, denominada *geodesica*, já está sendo empregada pela aviação de outros paizes, o que é prova evidente de que seu resultado é satisfatorio.

Nos aviões de construcção geodesica, e que podem ser verdadeiros gigantes aereos, perto dos quaes, os "super-clippers" os Boeings os Douglas de hoje serão pequenos, os passageiros, a tripulação e a carga ficarão accommodados, com todo o conforto, na asa.

De facto, esses apparelhos serão verdadeiras "asas voadoras", pois não terão fuselagem. Nas asas, de estructura leve, porém resistente serão abolidos os orgãos internos de sustentação, o que facilita, sobremodo, o deposito de elementos de certo volume como tanques de gazolina, nos aviões de tamanho menor, e a localização ahi de toda equipagem e tudo o mais. E' claro que essas asas serão bastante grossas para offerecer um alojamento espaçoso para toda a carga util, bem como os motores, situados em camaras, de onde poderão ser accionadas as helices, por meio de longos eixos de transmissão.

A supressão da fuselagem importa uma nova disposição e modificação fundamentaes das superficies de commando, como os "ailerons" que controlam o movimento lateral serão substituidos por grandes aberturas regulaveis na superficie das asas porque não seria facil o commando de ailerons das dimensões exigidas num aeroplano tão grande.

Transcorreram cerca de tres annos desde que foi permittido officialmente fazer allusão, de um modo geral, á construcção geodesica. Entretanto, só agora, são revelados, pela primeira vez, detalhes deste systema, em sua applicação ao monoplano Vickers Wellesley que constitue o material de vôo da Secção de Trabalho para a Autonomia, A. M. I. e o de diversos esquadrões militares.

O systema geodesico foi inventado pelo sr. B. N. Wallis, creador do dirigivel rigido R. 100, que obteve tão grande successo.

Os membros da missão aeronautica brasileira, ora na Allemanha, aproveitam a sua estadia no Velho Mundo para visitar as fabricas de aviões e experimentar os ultimos modelos disponiveis. A gravura acima mostra o major Francisco Assis Corrêa de Mello (á esquerda), em companhia do conhecido piloto allemão Benitz, ao lado do monoplace de acrobacia "Buecker Jungmeister", já exhibido no Brasil. Essa photographia foi batida depois de um vôo do piloto brasileiro no referido avião. (Photo "RDV", por via aerea Condor-Lufthansa)

CAIU EM GUARAPUAVA UM AVIÃO MILITAR

No accidente perderam a vida o capitão Ribeiro Sobrinho e um sargento

A aviação militar brasileira perdeu no ultimo sabbado, mais dois dos aviadores, um dos quaes, official de grande pratica e pessoa muito estimada entre collegas e inferiores, pelo seu genio jovial.

O accidente occorreu em Guarapuava, cidade situada no interior do Paraná, em zona muito prosperá, mas difficil para a aviação.

Capitão José da Silva Ribeiro Sobrinho

Para aquella zona, pleno dominio dos pinheiraes, e ponto de escala dos aviões do Correio Aereo Militar que fazem a rota para Foz do Iguassú, ha um serviço de correio, partindo de Curityba e fazendo escala em Ponta Grossa.

No sabbado, um dos aviões do C. A. M., pilotado pelo capitão José da Silva Ribeiro Sobrinho e tendo como observador o sargento Ervino Berndt, partiu daquella capital com destino á Guarapuava.

Quando, porém, o Waco ia aterrar nessa ultima cidade, devido á perda de velocidade, precipitou-se no solo.

Os dois aviadores ficaram presos aos destroços do apparelho e foram dali retirados graças aos soccorros de varias pessoas.

O sargento Ervino teve morte immediata, mas o capitão Ribeiro Sobrinho, comquanto gravemente ferido, ainda estava com vida.

O facto foi communicado immediatamente ao 5º regimento de aviação, com séde em Curityba, sendo tomadas providencias urgentes, seguindo para Guarapuava um avião militar, que transportou o official ferido para Curityba.

Foram, porém, inuteis esses esforços porque o official não resistiu aos graves ferimentos soffridos, vindo a fallecer pouco depois.

Domingo realizou-se o enterramento do mallogrado official, comparecendo os elementos mais destacados da sociedade de Curityba, onde aquelle aviador grangeára largo circulo de amizades.

O capitão Ribeiro Sobrinho era grandemente estimado, tendo servido na 2ª divisão da Directoria de Aeronautica, depois na Escola de Aviação e no Parque Central.

Era natural do Pará, onde nasceu em 26 de dezembro de 1908, tendo sido declarado aspirante a 22 de novembro de 1930, 2º tenente a 11 de junho de 1931, 1º tenente a 16 de junho de 1933 e capitão a 3 de maio de 1937.

Tinha o aviso de official aviador, cathegoria B e era piloto-metralhador-observador, tendo servido na revolução de São Paulo.

O capitão Ribeiro Sobrinho fôra removido para Curityba ha oito mezes.

Vão representar o Departamento de Aeronautica Civil

O sr. Trajano Reis, director do Departamento de Aeronautica Civil, por portaria de 6 do corrente designou os engenheiros Cesar da Silveira Grillo, José de Oliveira Machado e José Chrysanto Seabra Fagundes, para representarem o referido Departamento no VII Congresso Nacional de Estradas de Rodagem, a se reunir nesta capital, de 3 a 13 de maio proximos, sob a presidencia do dr. Edmundo de Mirança Jordão.

O aeroporto de Caxambú

Ha algum tempo vêm sendo realizados estudos pelos engenheiros do Departamento de Aeronautica Civil, juntamente com as autoridades mineiras, para a escolha do local em que será construido o aeroporto de Caxambú. Após exames de varios locaes, os technicos do D. A. C. julgaram a Varzea de Baependy, distante tres kilometros da cidade, a que melhor se presta para essa finalidade, pelo que, a Secretaria de Viação e Obras Publicas do Estado de Minas Geraes mandou fazer o levantamento topographico da região, serviço esse que foi ha pouco concluido.

A permissão deve ser dada pelas autoridades militares

O Ministerio das Relações Exteriores, ha pouco, solicitou do Departamento de Aeronautica Civil, a pedido da embaixada da Italia, permissão para o capitão da aviação militar italiana Nino Moscatelli, pilotar o avião do addido de aeronautica junto áquella embaixada.

Em resposta o director do D. A. C. declarou não competir a esse departamento tomar as providencias pedidas, em vista de se tratar de aeronave militar estrangeira, devendo a permissão para que o referido avião vôe o territorio nacional ser concedida pelo Ministerio da Guerra.

Directoria de Aeronautica do Exercito

Apresentação de officiaes:

Apresentaram-se sabbado 11, os seguintes officiaes:

Tenente coronel Lysias Augusto Rodrigues, por ter de seguir para Belém do Pará, a serviços do C. A. M., na rota do Tocantins.

Capitão Victor da Gama Barcellos, por ter de seguir hoje para o norte á serviço do C. A. M.

Primeiro tenente Ovidio Gomes Pinto, do 3º R. Av., por ter vindo ao Rio á serviço do C. A. M.

Commissão de julgamento do exame de admissão do curso de Sargento Aviador

São designados para fazer parte da commissão que deverá julgar as provas do exame de admissão do Curso de Sargento Aviador, o major Valdemiro Advincula Montezuma, adjunto da 3ª divisão; cap. Estevam Leite de Rezende, adjunto da 1ª divisão e primeiro tenente Aroaldo de Azevedo, da E. Ae. M.

Movimento aereo

Aviões a partir hoje:

Correio Aereo Militar — Para E. Santo e Caravellas (diario), ás 6 horas da manhã.

Para Matto Grosso e Assumpção, ás 8 horas da manhã.

Air France — Para o norte do Brasil e Europa.

Condor — Para Porto Alegre.

Panair — Para Bello Horizonte, ás 9 horas da manhã.

Para Porto Alegre, ás 8 horas da manhã.

Pan American — Para Belém, Manáos e Estados Unidos, ás 6 horas da manhã.

Vasp — Para S. Paulo (duas viagens diarias) ás 9,30 horas da manhã e 3 horas da tarde.

Aviões a chegar hoje:

Correio Aereo Militar — De Caravellas e E. Santo (diario).

Condor — De Belém e Carolina.

Panair — De Bello Horizonte, ás 12,25 da tarde.

Vasp — De S. Paulo (duas viagens diarias) 9 horas da manhã e 3 horas da tarde.

Informações telegraphicas

A venda de aviões norte-americanos ao governo francez

Washington, 13 (Havas) — A Commissão Militar do Senado rejeitou por dez votos contra seis a moção apresentada pelo sr. Clark, representante democrata sobre a publicidade feita em torno da sessão secreta em que ficou resolvida a venda de aviões ao governo francez. Essa votação solucionou a questão que ha varias semanas vem sendo debatida em torno do sigillo daquellas reuniões.

Agora todos os membros da commissão poderão discutir publicamente os assumptos tratados, desde que não envolvam segredos da Defesa Nacional americana.

Um desastre de avião em Roma

Roma, 13 (Havas) — Annuncia-se que um apparelho do centro de Bresso se precipitou sobre as dependencias de um estabelecimento vizinho do aeroporto. O accidente causou a morte de dois operarios. O piloto pereceu no desastre.

Aviões da Air France entre Lisboa e Nova York

Lisboa, 13 (United Press) — A Air France solicitou do governo portuguez autorização para realizar brevemente seis viagens de ida e volta á America do Norte com escalas por Lisboa e Açores, utilizando os hydro-aviões "Lieutenant de Vaisseau Paris", e "Ville de Saint Pierre".

Visitando a usina de aviação de Glasgow

Glasgow, 13 (Havas) — Sir Kingsley Wood, ministro do Ar, visitou hoje a usina de aviação local onde inaugurou egualmente a Exposição Aeronautica.

Em discurso allusivo ao acto o ministro declara que as caracteristicas da Gran Bretanha differem das dos outros paizes, que certas nações duvidam da força do imperio britannico e não levam em conta a determinação do espirito invencivel do povo britannico. "Nosso armamento — accentua — prosegue com rapidez consideravel e está sendo accelerado grandemente. O augmento da Real Força Aerea foi grande durante os ultimos mezes. Estou habilitado a affirmar que este anno será o da producção record e me sinto feliz em assistir ao engrandecimento cada vez maior do imperio britannico. Mas pelo facto de armar-se, não pensa a Grã-Bretanha que a guerra seja inevitavel.

O rearmamento está associado ao ardente desejo de paz e de comprehensão entre as nações do mundo."

A ligação aerea Estados Unidos-Europa

Nova York, 13 (Havas) — A companhia Panamerican Airways pediu ao departamento de aviação civil de Washington autorização para estabelecer um serviço regular transatlantico entre os Estados Unidos e a Europa. A companhia pede approvação para crear uma rota commercial entre Nova York, e caso necessario Baltimore, Boston e Charleston, e as bases da aviação commercial da Grã-Bretanha e França.

A ligação entre os Estados Unidos e a Grã-Bretanha, via Irlanda, será effectuada em 30 horas, entre os Estados Unidos e a França via Lisboa, em menos de 25 horas.

Dado como desapparecido um hydro-avião americano

Juneau, Alaska, 13 (U. P.) — O hydro avião naval cujo paradeiro se ignora, viajava de Ketchikan, para Juneau, radiographou hontem, por volta de meio-dia, informando que em suas asas se accumulava o gelo, e necessitava fazer uma amarragem forçada.

Receia-se que o piloto e os passageiros tenham perecido.

Juneau, Territorio do Alaska, 13 United Press) — Navios e aeroplanos procuram activamente, na passagem de Saint Stephen, ora coberta de blocos de gelo, o hydro-avião naval que foi forçado a descer naquella região, tendo a bordo cinco pessoas.

Accidente com um avião commercial argentino

La Plata, 13 (U. P.) — Um avião de Corporacion Sudamericana de Servicios Aereos, transportando 22 passageiros foi obrigado a amerrissar no Rio da Prata a vinte tres kilometros de La Plata, quando demandava Buenos Ayres, vindo de Montevidéo.

O submarino "Santiago del Estero", recolheu os passageiros, levando-os para a base naval de rio Santiago, nas proximidades de La Plata emquanto que o hydro-avião proseguiu em direcção a Buenos Aires.

Este incidente foi causado por um defeito num dos motores Alfa Romeu de 800 cavallos cada um; a Corporacion de Servicios Aereos foi inaugurada ha exactamente uma semana.

Vinte e cinco mil soldados governistas ainda resistem na Catalunha

A infanteria navarra procura cortar o caminho de retirada para a França

Paris, 13 (Ralph Heinzen, correspondente da United Press) — Um corpo isolado do exercito republicano, constituido de vinte a vinte e cinco mil soldados, continúa a resistir á occupação do general Franco na parte sudeste do valle catalão, proximidades da aldeia de Camprodon, ao sul de Fasta de Mollo, sobre as altas montanhas que ali existem, embora pareça que a retirada já lhe foi cortada pela infanteria navarra que escalou os picos para fechar os desfiladeiros.

Quarenta e oito horas depois que o communicado nacionalista annunciou como terminada a campanha da Catalunha, esses elementos republicanos entrincheiraram-se em ambas as margens do rio Ter e procuraram defender o bolso por elles formado, justamente como o fez a 43ª divisão, que defendeu durante varias semanas o bolso de Bielsa, forçando o general Franco a enviar reforço de tropas contra ella.

O corpo isolado de Camprodon, que defende o valle do rio Ter, procura fixar-se naquella estreita faixa da Catalunha para fazer o general Franco adiar a remoção de suas forças para a frente de Madrid, dando tempo ao general Miaja de redistribuir as suas tropas para a resistencia ao exercito de oitocentos mil homens do chefe nacionalista.

Foi rapidissimo o avanço final das forças nacionalistas contra as cidades de Puigcerda, Perthus e Port Bou. A Divisão Maestrazgo, que se achava no sector de Vich, dividiu-se em duas columnas. Marchou um ao sul de Ripoll e Bibas, atacando e capturando Puigcerda em operação coordenada com a columna do Urgel, emquanto a outra avançou pela serra de Santa Magdalena, em direcção a Figueras.

Um pequeno destacamento seguiu para o valle do rio Ter, tendo apprehendido grande quantidade de material de guerra em San Juan de las Abadesas e tomado a usina electrica e a aldeia de San Pablo de Seguries; mas ao sul de Camprodon, encontraram numerosa força de anarchistas, cerca de quinze mil, que se entrincheiraram solidamente, recusando-se a retirar. Essa columna de anarchistas que, repetidas vezes durante a guerra, desobedeceu ás ordens do commando supremo, parece ter desobedecido á voz de retirada do general Rojo.

Outros pelotões que batiam em retirada se foram unindo a esses anarchistas que parecem decididos a defender o valle a todo custo, a menos que o general Franco envie reforços para repellil-os.

O commandante desse corpo isolado é o coronel Gonzalez, que commandou a 43ª Divisão. Possue a força grande numero de armas automaticas e bastante gado, o que os habilita a resistir por varios mezes, se não forem repellidos pelos nacionalistas.

Uma centena de soldados feridos continúa a abrir caminho através os desfiladeiros em direcção a Prats, onde cerca de quinhentos já foram hospitalizados pelas autoridades francezas. Varios feridos chegam em tal estado que precisam ser conduzidos em padiola ou no dorso de animaes, através os Pyrenneus, até o ponto em que devem ser hospitalizados.

Antecipando a retirada eventual dos anarchistas de Camprodon, o governo francez ordenou o reforçamento da guarda movel em Prats, afim de impedir uma possivel invasão.

Ao que se noticia, os anarchistas conservam varias centenas de prisioneiros politicos e refens, que trouxeram de Barcelona.

OS AVIÕES NACIONALISTAS ATACAM A MADRID

Madrid, 13 (Havas) — O bombardeio da cidade recomeçou ás 9,40 da manhã de hoje. As bombas cairam em varios pontos da cidade. Os transeuntes refugiaram-se nos corredores e nas estações do metropolitano. A's 10 horas os aviões inimigos se retiraram para voltar pouco depois. As baterias de defesa do governo obrigaram os aggressores a cessar o bombardeio. Alguns projectis isolados caiam ainda até ás 10 horas 1|2, causando panico na população. Ignora-se o numero de victimas.

Madrid, 13 (Havas) — Dois mortos, seis feridos e com projectis, foi esse o balanço do bombardeio de hoje. O adversario não cessou de lançar obuses de grosso calibre até ás 3 horas da tarde, damnificando principalmente os bairros centraes da cidade. O movimento nas ruas proseguiu, apesar da presença inesperado dos aviões inimigos.

Madrid, 13 (Havas) — Em consequencia do bombardeio de hoje, algumas ruas centraes apresentam aspecto desolador, com innumeros predios quasi destruidos pelas bombas inimigas. Varias casas foram escoradas com grossas estacas afim de ser evitada a quéda das fachadas attingidas seriamente pelos obuzes da aviação nacionalista.

BOMBARDEADA TAMBEM A ZONA MARITIMA DE CARTHAGENA

Carthagena, 13 (Havas) — A's 11 horas e 20 minutos, cinco aviões nacionalistas bombardearam a zona maritima, deixando cair 40 bombas que feriram tres pessoas e causaram pequenos estragos. Os aviões de caça governistas perseguiram os atacantes que fugiram rumo a Palma de Maiorca. A's 3 horas da tarde um apparelho de reconhecimento tentou voar sobre a cidade mas foi abatido pela esquadrilha de caça que o surprehendeu antes de chegar ao perimetro urbano. Os aviões governistas que voavam a grande altitude perceberam a chegada do inimigo e disparando repetidas cargas de balas conseguiram attingil-o. O apparelho, incendiado, caiu ao mar.

CHEGAM A VALENCIA OS MINISTROS DA JUSTIÇA E DA INSTRUCÇÃO

Valencia, 13 (Havas) — Chegaram hoje a esta cidade os ministros da Justiça, sr. Ramon Gonzalez Pena, e da Instrucção, sr. Segundo Blanco Gonzalez. Os dois membros do governo pouco depois regressaram a Madrid.

CARNAVAL 1939

Fantasias

PARA

BAILES
CORSO
E RUA

HOMENS
SENHORAS
e CREANÇAS

e TUDO MAIS
PARA OS FANS
DE MOMO

TUDO A' VISTA OU
PELO CREDIARIO

A EXPOSIÇÃO
AVENIDA ESQ. S. JOSÉ

(20449)

NOTICIAS DE PORTUGAL

Lisboa, 13 (Havas) — A "Voz do Operario", sociedade de instrucção e beneficencia commemorou o seu 57º anniversario com varias manifestações entre as quaes o desfile de 5.000 creanças. Assistiram ao desfile o presidente da Republica, o ministro do Interior, presidente da Camara Corporativa, governador civil e representantes dos ministros da Justiça, da Educação Nacional e o presidente da Municipalidade.

A' tarde quinhentas creanças percorreram as ruas da capital e depositaram flores no monumento aos mortos da guerra.

A ESTRADA DE LISBOA A CASCAES

Lisboa, 13 (U. P.) — O ministro das Obras Publicas visitou detalhadamente as obras da rodovia Lisboa-Cascaes e a zona do grupo florestal de Monsanto, onde se procede a arborização.

INAUGURADA A LUZ ELECTRICA EM ALPIARCA

Lisboa, 13 (U. P.) — Foi inaugurada hontem a illuminação electrica de Alpiarca, tendo sido commemorada com grande enthusiasmo e regosijo populares.

O governador civil de Santarém, sr. Eugenio Lemos foi aguardado á entrada de Alpiarca pelas autoridades comarcaes e destacadas entidades, organizando-se um imponente cortejo, ao qual se associaram numerosos elementos officiaes, alumnos das escolas primarias e os seus respectivos professores, filiados da Mocidade Portugueza, clubs sportivos e funcionarios publicos que acompanhou o governador de Santarém até a Municipalidade, onde se realizava uma sessão solenne.

Durante essa sessão foram pronunciados varios discursos tendo os oradores enaltecido a grandiosa obra do Estado Novo, tecendo longos elogios ao presidente Oscar Carmona e ao primeiro ministro dr. Oliveira Salazar.

A seguir, o governador civil de Santarém inaugurou, na presença de milhares de pessoas, a cabine da illuminação publica, reinando grande enthusiasmo popular.

A PROTECÇÃO DO THEATRO BRASILEIRO

Lisboa, 13 (U. P.) — O "Diario de Noticias" refere-se em sua edição de hoje á reforma da protecção do theatro brasileiro, de autoria do dramaturgo Abadie Faria Rosa, director do serviço nacional do theatro do Brasil.

A DELEGAÇÃO JUNTO AO XI CONGRESSO POSTAL UNIVERSAL

Lisboa, 13 (U. P.) — A delegação portugueza ao XI Congresso Postal Universal a realizar-se em Buenos Aires, entre 1 de abril a 25 de maio do corrente anno, é integrada pelos seguintes funccionarios: engenheiro Duarte Gusmão Calheiros, administrador adjunto da Companhia de Telegraphos e Telephones, que chefiará a delegação; Amandio Bastos Gavião, chefe do serviço de exploração da C. T. T. (Companhia de Telegraphos e Telephones); e José Quadro Mourão, primeiro official da exploração da C. T. T.

PERIGO DE ENVENENAMENTO!

Não podem tomar lombrigueiros ou vermífugos:

1.º - Os doentes dos RINS — 2.º - Os doentes do FÍGADO
3.º Os grandes ANÊMICOS — 4.º Os DESCALCIFICADOS
5.º - Os SIFILÍTICOS — 6.º Os ALCOOLATRAS.

MÃES!
CUIDADO COM OS LOMBRIGUEIROS E VERMÍFUGOS!!

Para êsses NÃO HA VERMÍFUGOS "INOFENSIVOS"!

*Conhecida como é a toxidês da **Santonina**, são particularmente perigosos nos casos acima os licôres vermífugos de **Santonina**, o mesmo acontecendo com os lombrigueiros de **Herva de Santa Maria**, com o **Tetra-Cloreto de Carbono** e com o **THYMOL** em dose "vermífuga".*

Por isso só os Médicos e, na falta dêstes, os Farmacêuticos, é que podem assumir a responsabilidade de fazer uma pessôa tomar um lombrigueiro ou vermífugo!

*Entretanto, para **Verminoses** ou para as **Anemias** causadas pelos **Vermes Intestinais**, os Médicos receitam com segurança e tranquilidade as inimitáveis Pilulas Vitalizantes.*

*Nada, porém, de confusões: **nunca se deverá confundir as Pilulas Vitalizantes com "pilulas vermífugas".** Trata-se de remédio muito diferente, que age de maneira muito diversa, pela modificação lenta do meio intestinal.*

As Pilulas Vitalizantes, modificando o meio intestinal, expulsam suavemente todos os Vermes (lombrigas, anquilóstomos, tricocéfalos, solitárias, oxiuros, etc.) e ao mesmo tempo abrem o apetite aos enfastiados, engordam os magros e fortalecem os fracos.

*Quem faz uso de Pilulas Vitalizantes não precisa sujeitar-se aos riscos e aos incômodos de tomar um lombrigueiro ou vermífugo. — Recusem, porém, qualquer substituto, porque para as legítimas Pilulas Vitalizantes **Não ha substitutos.***

(Publicidade Educativa)

(18365)

A regulamentação da pratica dos sports no Brasil

(Continuação da 3.ª pag.)

resistencia organica para enfrentar as contingencias da luta, tão frequentemente aspera, da existencia. Quantos rapazes, na obcessão dos estudos superiores, sem a pratica de uma conveniente gymnastica e o habito de exercicios salutares, não deixam, o ambiente universitario, condemnados a uma precaria vida physica, por falta de educação sportiva, que devia ser adquirida na juventude?!

O ministro Capanema poz em relevo, fazendo summarias considerações, a importancia da educação sportiva na vida universitaria dos Estados Unidos, da Inglaterra e da propria Allemanha. Sobre esta ultima, lembrou o acto do governo Hitler determinando que o Stadium Olympico, que foi construido para as Olympiadas recentes, fosse o nucleo central da Cidade Universitaria, que o governo allemão tambem está construindo.

Nesse capitulo, o ministro accentuou que o plano da nossa Cidade Universitaria está racionalmente articulado, com um stadium em proporções para as necessidades de educação physica da mocidade que a ha de povoar.

Esgotamento nervoso

O Tonico Nervêt, á base de excellentes phosphatos e hormonio orchitico, é o melhor remedio. Cuidar dos nervos emquanto é tempo...

(20423)

UM ENCOURAÇADO DE 35.000 TONELADAS LANÇADO AO MAR

O novo navio de guerra allemão possue canhões de quinze — pollegadas —

Berlim, 13 (Havas) — O novo cruzador de 35.000 toneladas, que será lançado ao mar amanhã em presença do Fuehrer, mede 241 metros de comprimento por 36 de largura e será armado com oito canhões de 380 e doze de 150, além das peças de defesa anti-aerea.

Annuncia-se que a nova unidade será baptizada com o nome de "Bismarck". A visita feita hoje pelo chanceller Hitler ao principe de Bismarck, descendente do "Chanceller de Ferro" parece confirmar o facto. As mais altas personalidades politicas do Reich assistirão ao baptismo do novo cruzador. Durante a viagem para Hamburgo, onde irá presidir a cerimonia, o sr. Hitler visitará em Friedrischsrue o tumulo onde repousa Bismarck e depositará uma corôa na base do mausoléo. Em seguida o chanceller almoçará em companhia do descendente do grande estadista allemão, juntamente com o sr. von Ribbentrop, almirante Roeder, commandante da esquadra, dr. Meissner, director da chancellaria, e von Weiszeicker, sub-secretario da Wilhelmstrasse.

2 VEZES ao DIA

Eis o modo suave de usar SABURAL

Ao almoço e ao jantar, tome 3 comprimidos de Sabural: sentirá allivio immediato dos males do estomago e do intestino, como acidez, prisão de ventre, dôres no estomago, nauseas, máu halito, etc. Com um breve tratamento a sua cura será completa. Sabural está á venda nas pharmacias e drogarias.

Sabural
O PROTECTOR DO ESTOMAGO

(xxx)

Os Estados pelo telegrapho

MINAS GERAES

HOMENAGEADO EM BELLO HORIZONTE O SR. VICENTE — RISOLA —

Bello Horizonte, 13 (Da nossa succursal) — No Grande Hotel realizou-se ás 8 horas da noite o banquete de 200 talheres que os intellectuaes e jornalistas mineiros offereceram ao sr. Vicente Risola, presidente da Caixa Economica Federal. Compareceram o representante do governador, os secretarios de Estado, o presidente do Tribunal de Contas, os representantes da Universidade de Minas, da Academia Mineira de Letras, todos os jornalistas de Bello Horizonte, representantes da imprensa de varias regiões do Estado e da carioca e representantes de classe.

Ao "champagne" o sr. Risola foi saudado pelo dr. Cyro dos Anjos, director da Imprensa Official; pelo dr. Alberto Alvares, director da succursal do "Correio da Manhã", pelo representante da imprensa do sul de Minas e finalmente pelo dr. Moacyr Andrade, em nome das classes proletarias de Bello Horizonte.

Falou por fim o sr. Vicente Risola, agradecendo a homenagem.

CRÊ SER PARENTE DO PAPA — PIO XI —

Bello Horizonte, 13 (Havas) — Reside ha varios annos nesta capital a viuva Maria Ratti, com 14 filhos, que julga ser parente do Papa Pio XI. Conversando com a reportagem, a viuva Maria Ratti declarou que não póde affirmar com segurança se é ou não parente do Pontifice fallecido, mas crê que sim, pois na Italia existe uma só familia com o sobrenome de Ratti.

SÃO PAULO

A CIDADE DE S. PAULO POSSUE 150.000 CASAS

São Paulo, 12 (Havas) — O Departamento de Estudos da Bolsa de Immoveis organizou interessante estatistica sobre o numero de edificios em São Paulo, que se calcula seja actualmente de 150.000 casas, quando em 1850 não passava de 1.300. Desde ahi, o progresso da cidade provinciana decorreu sem interrupção, tanto que em 1900 já era de 22.407 o numero das casas na area urbana.

Em dez annos, até 1920, o numero de casas triplicou, sendo que as estatisticas desse anno accusam 73.696 edificios. O numero de casas foi se elevando de anno para anno e de 1936 a 1938 — 3 annos records em construcção — edificaram-se em São Paulo mais 22.456 predios, occupando uma area de 1.966.000 metros quadrados. Como em 1935 as estatisticas accusavam 125.000 predios, visto que em 1938 o numero de casas attingia, em São Paulo, o total de 147.500.

Ao mesmo passo, súbiu progressivamente a população na capital. De 23.200 em 1870, era de 64.934, vinte annos mais tarde e de 239.820 em 1900. Em 1920, augmentava para 579.033, para afinal o ultimo censo realizado em 1930 accusar uma população de 1.120.405 habitantes.

Quanto ao Rio de Janeiro, segundo o mesmo Departamento, que se baseia em estatisticas recentes, o numero de predios, em 1937 era de 250.572 incluidos, porém, nessa cifra as casas de madeira, casebres, barracões e galpões, num numero de 67.791 em 1938, comtudo, deveriam ter sido construidos na capital do paiz 4.000 novas edificações.

Pelo censo immobiliario de São Paulo, foram devidamente registrados 210.000 proprietarios, de cujas edificações estão archivadas as respectivas plantas elucidativas.

RIO GRANDE DO SUL

DEIXOU O COMMANDO DO 9º REGIMENTO DE INFANTERIA

Porto Alegre, 12 (Havas) — Deixou o commando do 9º R. I. o coronel Galdino Esteves.

PROTESTOU CONTRA A FIRMA QUE CONSTRUIU A CASA

Porto Alegre, 12 (Havas) — Um funccionario da Viação Ferrea Riograndense, não se conformando com as condições da casa que lhe coube como associado da Caixa de Aposentadoria e Pensões dos Ferroviarios, protestou perante o juiz competente contra a firma que construiu a referida casa. Noticia-se que varias queixas mais ou menos identicas têem sido feitas.

PARANA'

SOLICITOU DEMISSÃO O SECRETARIO DA JUSTIÇA

Curityba, 12 (Havas) — O sr. Omar Motta, secretario da Justiça, acaba de solicitar demissão do cargo. Em carta que dirigiu ao interventor Manoel Ribas, o sr. Omar Motta allega que o motivo do seu pedido de demissão é determinado pelo facto de saber da designação do secretario da Viação, sr. Angelo Lopes, para exercer a interventoria interinamente, na proxima ausencia do interventor, quando essa funcção cabe ao secretario da Justiça. Esse acto o sr. Omar Motta considera uma diminuição do cargo que vinha exercendo.

PERNAMBUCO

ECOS DO IMPRESSIONANTE DESASTRE DE PESQUEIRA

Recife, 13 (Havas) — Chegaram mais alguns feridos do desastre ferroviario de Pesqueira.

Hontem falleceram mais dois feridos naquelle desastre. A Great Western, apezar de não ter responsabilidade no desastre custeou a hospitalização dos feridos e tem feito os enterros dos mortos a sua custa. Os feridos chegados de Pesqueira foram recolhidos ao ambulatorio da Great Western até que se restabeleçam.

Presidente de Banco
Commerciante
Architecto
Capitalista

A sua capacidade de trabalho está na razão directa do seu conforto. V. S. trabalhando sob uma temperatura de 36.°, perde 50 °/o da sua capacidade de acção. Mas; agora, está solucionado o problema do calor. V. S. póde trazer para dentro de seu proprio escriptorio o clima ameno das serras. Basta installar um apparelho *Yorkaire*, Portatil de Ar Condicionado.

Tenha um verão confortavel em SEU escriptorio e em seu lar com

yorkaire

Yorkaire offerece a V. S. uma temperatura ideal, gastando apenas alguns tostões de energia, por hora. Póde ser installado em poucos minutos. Nenhum encanamento especial; nenhuma alteração. Basta uma simples tomada electrica.

NÃO PASSE OUTRO VERÃO SEM O CONFORTO DE UM APPARELHO YORKAIRE DE AR CONDICIONADO

DISTRIBUIDORES

BYINGTON & Cª

RIO DE JANEIRO - Rua São Pedro, 58 a 70
São Paulo, Santos, Bahia, Recife,
Curityba, Porto Alegre e New York.

(19705)

AS MINORIAS ALLEMÃS NA POLONIA

A imprensa de Varsovia preoccupada com as affirmações dos jornaes germanicos

Varsovia, 13 (Havas) — A opinião publica acompanha com interesse a reunião, em Berlim, da commissão germano-poloneza encarregada do estudo do problema das minorias.

A imprensa de Varsovia mostra-se especialmente preoccupada com as affirmações dos jornaes allemães que calculam a minoria germanica na Polonia em ...... 1.265.000 almas, o que representa a mais forte minoria racial de toda a Europa, ao passo que, segundo os calculos polonezes os nacionaes do Reich estabelecidos em territorio polonez não vão além de 750.000 habitantes.

A VIDA SOCIAL

CRISE DE DIVERSÕES?

Era esta a epigrapho de brilhante artigo de conhecido jornalista carioca, estampada num grande matutino de domingo. Queixava-se de que, nesta época do anno, os cinemas só apresentam fitas de nenhum valor, ou aproveitam o periodo das proximidades do Carnaval para exhibir reprises de fitas passadas ha dois e tres annos. Tem o articulista certa razão, pelo que toca aos cinemas. Receiosas do fracasso das bilheterias, as empresas cinematographicas preferem tentar attrahir assistencia com fitas de grande cartaz, embora já conhecidas de toda a cidade. Offerecem, no emtanto, aos que não tiveram occasião de assistir essas fitas, quando apresentadas, mais uma opportunidade de conhecel-as, com o que muito lucram os espectadores.

Mas allegar que faltam boas diversões no Rio é um pouco de pessimismo. Quem diz Rio diz Nictheroy. Do outro lado da bahia, após uma agradavel travessia de barca, a pessoa avida de distracções para o espirito encontra no elegante Casino Icarahy tudo quanto possa imaginar de attrahente e agradavel, sem falar na belleza panoramica da Guanabara e na temperatura amena que ao Casino Icarahy proporciona a densa floresta que lhe serve de fundo.

O Casino Icarahy está montado com o maximo capricho, offerecendo conforto e diversões ao frequentador mais exigente, habituado ao que ha de melhor no genero em qualquer paiz.

(20229)

Reclamo

Era Antonio Torres quem fazia esta observação. Não sei até que ponto ia a certeza do pamphletario; mas, como geralmente elle era bem informado em coisas literarias, registrei sua declaração na noite em que assistiamos, no velho Lyrico, á conferencia de Ruy Barbosa sobre a questão social.

O grande cidadão, candidato na segunda campanha civilista á presidencia da Republica, acabava de se pronunciar sobre a causa trabalhista, manifestando opiniões que nem mesmo seus intimos conheciam. Em resumo, Ruy sustentava que os homens nasciam com direitos eguaes para se tornarem deseguaes pelo merito que cada qual conseguisse a custo do proprio esforço. Mas, ao iniciar o longo discurso em comicio eleitoral, alludiu ao Jéca Tatú, fazendo o elogio dessa creação literaria. O livro Os Urupês, de Monteiro Lobato, ainda não se achava sufficientemente divulgado. De maneira que, falando, como falou, da obra mal conhecida da critica, numa occasião de extraordinaria attenção, como aquella, o orador brindou o novellista com a mais appetecida das réclames.

Torres não morria de amores pelo maior dos nossos jurisconsultos-parlamentares. Vez por outra, oppunha-lhe restricções. Taxava-o de vaidoso e ególatra. Não lhe negava, entretanto, a virtude de saber ser agradecido:

— Explica-se o elogio a Lobato, dizia-me elle. O escriptor vivia na redacção de O Estado de São Paulo quando se desencadeou a primeira campanha civilista. Foi, em 1910, o chronista das excursões eloquentes ao interior de São Paulo e de Minas. Ruy guardou a lembrança dos serviços prestados pelo jornalista a quem mal identificava e a quem Julio de Mesquita havia ligeiramente apresentado na viagem para Campinas. Surgindo, annos depois, o livro, o candidato lendo-o, dispoz-se a gabal-o da fórma como o fez. No fundo, vem de pagar uma velha divida.

— Com os juros accumulados, arrisquei eu.

— Sem duvida, o que muito honra o credor e o devedor.

De qualquer sorte, a revelação do pamphletario se me afigurou curiosa. Na longa existencia de Ruy, não eram muitos os exemplos de animação aos literatos novos. Lobato, que cresceu após os louvores do Lyrico, a exemplo do que aconteceu mais tarde com Catullo, póde ser considerado uma das excepções.

João Paraguassú

Para o Album de Mlle...

DUALISMO

Temes a morte — que é um [premio?
Que é a nossa libertação?
Ella é da paz o proemio,
Da paz, que o céo tem por gemeo,
E que, aqui, se busca em vão...

Leoncio Correia

— A gloria dos legionarios italianos de Montevidéo começa nas coxilhas do Rio Grande do Sul. Elles praticavam a mais singular das aventuras: nada queriam senão a liberdade para seus semelhantes.

CAPIVARY — *Vida Brasileira.*

Vaporisadores para brilhantina

e fixadores, os melhores modelos, a preços modicos. Casa Hermanny, Gonç. Dias, 50.

(xxx)

Conselhos do S. P. E. S.

As lesões iniciaes de tuberculose pulmonar, que se não traduzem por alguns clinicos, que o doente não sente, que evolvem silenciosamente, podem ser descobertas pelos raios X. Quanto mais precocemente se descobre a tuberculose, tanto mais segura é a respectiva cura. Nos Centros de Saude faz-se o exame radiologico dos pulmões, gratis ás pessoas pobres ou necessitadas. Muitas vezes nada adeantam, são apenas enganosos, bella musculatura e aspecto sadio, porque a tuberculose pode estar começando, e mesmo já haver focos nos pulmões. Pelo exame radiologico, essas lesões podem ser reveladas.

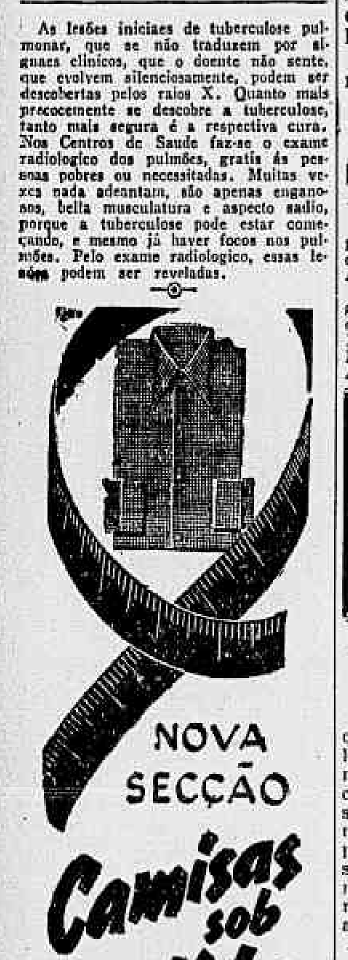

(20441)

Noivados

Contratou casamento com a senhorita Edda Ibsen Jordão, filha do dr. José do Prado Jordão e da dra. Margarida Grillo Jordão, o dr. Helio Pereira Guimarães, filho do fallecido almirante Protogenes Pereira Guimarães e de d. Celita Carneiro Guimarães.

Natalicios

Faz annos hoje o general Valentim Benicio da Silva, secretario geral do Ministerio da Guerra. Escriptor e figura de relevo na sua classe, o anniversariante conta numerosos admiradores nos meios intellectuaes e militares que lhe reconhecem as qualidades de espirito e as virtudes de soldado. Muitos serão por isso os cumprimentos que hoje receberá o general Valentim Benicio.

— Faz annos hoje o dr. Augusto do Amaral Peixoto, alto funccionario da Prefeitura do Districto Federal, onde exerce o cargo, em commissão, de director da Directoria do Interior. O anniversariante, pelas suas qualidades de distincção e pelas relações que mantem em nossa sociedade será alvo das maiores demonstrações de estima, nesta opportunidade que aos seus amigos, auxiliares e admiradores offerece a passagem do seu natalicio.

— Faz annos hoje a senhorita Adyr Pinho Alves do Valle, filha do dr. Optaciano Alves do Valle.

— Transcorre hoje a data natalicia do sr. Julio Barbosa de Mattos, banqueiro nesta capital.

Em ARAXÁ HOSPEDE-SE NO
RADIO-HOTEL
DISTINCÇÃO CONFORTO
Caixa 20, End. Tel. "RADIO"

(xxx)

Homenagens

Realizar-se-á amanhã, quarta-feira, ás 12,30 horas no restaurante do Aeroporto, o banquete que os amigos, collegas e admiradores offerecem aos drs. Francisco Barbosa de Rezende e J. Leonel de Rezende Alvim, respectivamente, presidente e procurador geral do Conselho Nacional do Trabalho, por motivo da quinta reeleição do primeiro á presidencia do mesmo instituto, e em signal de regosijo pela actuação que ambos vêm desenvolvendo á frente daquelle sector do Ministerio do Trabalho. As adhesões, em numero assás elevado, não só das figuras mais representativas desta capital, como ainda dos Estados, que enviaram diversas delegações, faz prevêr seja a festa um motivo de confraternização das classes dos trabalhadores em torno dos dois homenageados. Usarão da palavra os srs. Helvecio Xavier Lopes, em nome dos amigos e admiradores desta capital, e o sr. Henrique Eboli pelos dos Estados. Levantará o brinde de honra ao governo da Republica o sr. Luiz Augusto do Rego Monteiro, vice-presidente do Conselho Nacional do Trabalho. O ministro do Trabalho foi convidado pela commissão organizadora para presidir a festa.

— Em regosijo da sua recente victoria no concurso para technico de educação, os amigos e collegas do professor Joaquim Ribeiro estão lhe projectando uma homenagem, que consistirá num jantar intimo a ser effectuado num dos nossos restaurantes.

SORTEIO DA "SUL AMERICA"

COMPANHIA NACIONAL DE SEGUROS DE VIDA

Realizando-se no dia 16 do corrente o 86.° sorteio das apolices emittidas com a clausula de amortizações semestraes, convidamos os Srs. Segurados e o publico a assistir a esse acto, que terá logar ás 14 horas na Agencia Metropolitana da Companhia, á Avenida Rio Branco 157 — 2.° andar.

Rio de Janeiro, 10 de fevereiro de 1939.

A DIRECTORIA

(20176)

Viajantes

Segue hoje, em viagem de recreio, para Recife, onde passará algum tempo, o sr. Alberto Amaral, chefe da firma Alberto Amaral & Cia. Ltda.

— Procedente de Buenos Aires, chegou hontem o avião "Aracy", da Condor, com os seguintes passageiros: de Buenos Aires, Franz Mayer, Wilma Mayer, Ernst J. Otto e Orestes Felix Acestello; de Porto Alegre, sra. Irene Holck, Erica Holck e Ilse Holke; de Florianopolis, Guilherme Willecke, Amadeu Simões, Manoel Simões e sra. Celia Simões.

— Pelo hydro-avião da linha gaucha da Panair do Brasil, chegaram domingo, procedentes de Porto Alegre, dr. Randoval Montenegro, Azais de F. Duarte, Alberto Dallagnol, Ary Palmeiro e Luiz Moreto; de Paranaguá, Gabriel Andrade Botelho e sra. Helena Andrade Botelho; e de Santos, dr. Vanor Ribeiro Junqueira, sra. Heldisia Ribeiro Junqueira, David Morley e John Morley.

— Pelo hydro-avião da linha internacional da Pan American Airways, chegaram, de Miami, Herman Hoffman Birney; de Port of Spain, Knoro Yokoi e Otto Leckert; de Belém do Pará, João Noronha; de São Luiz do Maranhão, Jacintho Aguiar e Clovis Labre de Lemos; de Natal, sra. Odette Igrejas; do Recife, Sidney Leal do Couto e dr. Luiz Flores Moraes Rego; e da cidade do Salvador, Sebastião S. Lemenhe.

— Pelo hydro-avião da linha pernambucana da Pair do Brasil, chegaram hontem, do Recife, Harold B. Cooper, Leão Gondim de Oliveira, José Pereira de Albuquerque, Mario Gonçalves Penna e dr. Romero Costa; de Maceió, Fernando Peixoto; da cidade do Salvador, Jorge Bhering de Oliveira Mattos, João Figueiredo Mello, José Teixeira Junior e dr .Mario da Silva Pinto; de Caravellas, Enrico Venturini; e de Victoria, Armando Couto Britto.

— Pelo avião "Douglas" da linha internacional da Pan American Airways, chegaram de Buenos Aires, Andrew Fletcher, Frederick Hirschberg, dr. Francisco X. Rodrigues de Souza, sra. Maria Thereza Leiva de Toledo, M. J. Rice e Earl M. Rees; e de Porto Alegre, Fernando L. G. Farias, dr. Augusto Baptista Pereira, dr. Jesmelino Jardim Gomes Braga, Guilherme Melecchi, Mario da Matta, Horacio Graça Ceppas, Aladino Neves e Axel Ivan Svenson.

Fallecimentos

Falleceu, subitamente, hontem, quando findava o expediente no Lloyd Brasileiro, do qual era um dos mais antigos funccionarios, o dr. Pedro Albuquerque Thomaz. O corpo, com autorização da autoridade policial, foi removido para a residencia da familia enlutada, á rua Bulhões de Carvalho n. 109, em Ipanema. O dr. Pedro Thomaz contava 60 annos de edade e era casado.

— Falleceu hontem, á rua do Uruguay n. 425, o sr. Nagib Calache. Seu enterro sairá hoje, ás 10 horas, para o cemiterio São Francisco Xavier.

— Em sua residencia, á rua Itapagipe n. 396, falleceu hontem o sr. Celso Mendes Pereira, que será sepultado no cemiterio S. João Baptista, saindo o feretro da rua acima ás 10 horas de hoje.

— No Hospital Central do Exercito falleceu hontem o coronel Telm de Carvalho. Seu enterro sairá ás 4 horas da tarde de hoje daquelle hospital.

— Em sua residencia, á rua Voluntarios da Patria n. 103, falleceu hontem d. Mathilde Cumplido Rochfort. Seu enterro sairá hoje, ás 10 horas, para o cemiterio S. João Baptista.

— Falleceu hontem, á noite, em sua residencia, á rua Coronel Gomes Machado n. 199, sobrado, Nictheroy, dona Francisca Coelho de Aguiar, viuva do coronel Luiz Fernandes de Aguiar. O enterro sairá hoje, ás 4 horas da tarde, para o cemiterio de Maruhy.

— Falleceu hontem o sr. José Moreira, filho do sr. Fenelon Moreira da Silva, commerciante em Recife, e auxiliar da Anglo-Mexican desta capital, onde fez grande numero de amizades.

Missas

Serão rezadas as seguintes: Amanhã, por alma de: Arthur Caldas, ás 9,30 horas, na egreja da Candelaria; João Ferreira Leite, ás 9 horas, na egreja N. S. da Conceição e Bôa Morte; Helena Elizabeth Monteiro de Barros Dutra de Menezes, ás 10 horas, na Cruz dos Militares; Antonio Enéas Gustavo Galvão, ás 10 horas, na egreja São José; Augusto Luiz de Amorim, ás 8,30 horas, na egreja N. S. da Bôa Morte; e dr. André Gustavo Paulo de Frontin, ás 9,30 horas, na mesma egreja. Depois de amanhã, por alma de: Sebastião de Lemos, ás 10 horas, na egreja N. S. da Bôa Morte; e dr. Eduardo de Alvarenga Peixoto, ás 9,30 horas, na egreja da Candelaria.

VISITEM O
COLLEGIO BAPTISTA
RUA JOSÉ HYGINO, 416
Tel. 48-3660

CLASSIFICAÇÃO — EXCELLENTE — Aulas do Curso Primario desde 1.° de fevereiro. Curso Complementar diurno e nocturno — Secções de Direito, Engenharia, Medicina, etc. Curso Gymnasial do manhã e á tarde. Curso Commercial em turmas pequenas. Acceitam-se transferencias para todas as séries de todos os Cursos. INSCRIPÇÕES ABERTAS para EXAMES DE ADMISSÃO aos cursos Commercial e Gymnasial. As aulas dos Cursos Secundarios começarão a 6 de março. (xxx)

Regulamentação do trabalho no magisterio particular

Perante o sr. Waldemar Falcão, ministro do Trabalho, terá logar, hoje, ás 4 horas da tarde, no Ministerio do Trabalho, a cerimonia de posse da commissão especial recentemente nomeada para organizar um ante-projecto de decreto-lei que, considerando a materia relativa á regulamentação do trabalho no magisterio particular, indique a adequada solução legislativa.

VENDEU E JA' PAGOU!

O "AO MUNDO LOTERICO", á rua do Ouvidor, 139, já pagou hontem a diversas pessoas o segundo premio dos 500 Contos da Loteria Federal extrahida trazante-hontem, sabbado, sob o numero 17.104 premiado com 30 contos, e que pertenceu aos seguintes senhores: Capitão Murtinho, do Regimento de Aviação; sr. Nascimento, da Padaria Marechal Hermes; sargento Araujo, dentista do Regimento de Aviação; sargento Luiz, do mesmo Regimento e cabo Walter, do Parque de Aviação. Vender e pagar sortes grandes em maior numero e com mais frequencia, só nos felizardos balcões do AO MUNDO LOTERICO, rua do Ouvidor, 139, que amanhã distribuirá mais 200 contos e sabbado, Loteria do Carnaval — 500 contos, acompanhada toda e qualquer compra de valiosos brindes para os festejos do Carnaval. Habilite-se na rua do Ouvidor, 139, e... FIQUE RICO!

(19826)

A posse do professor Vignoli na Faculdade de Odontologia

Realiza-se hoje, ás 11 1/2 horas da manhã, a posse do professor Jayme Vignoli, no cargo de cathedratico da Faculdade Nacional de Odontologia da Universidade do Brasil.

O professor Vignoli, que já é livre docente da Faculdade de Medicina, conseguiu a cathedra em que se vae empossar mediante concurso, a que concorreram seis candidatos.

PENHORES
de CAUTELAS
da CAIXA ECONOMICA
OFFERTAS MAXIMAS
BEMOREIRA
RUA LUIZ DE CAMÕES, 42

(xxx)

O ministro do Trabalho mandou archivar o processo

O Syndicato dos Mestres e Conductores e mConstrucção Civil da capital bahiana, por intermedio da Inspectoria Regional do Trabalho na Bahia, solicitou ao ministro do Trabalho que os seus associados não diplomados que tenham dez annos de direcção pratica de serviços de Engenharia Civil ou exerçam a profissão de Mestres e Conductores em Construcção Civil, repartições municipaes, estaduaes ou serviços particulares em egual periodo, sejam portadores do titulo de "Licenciados", de que fala o decreto nº 23.569, de 11 de dezembro de 1933.

Submettido a solicitação á apreciação e ao exame do Conselho Federal de Engenharia e Architectura, este deu parecer contrario.

Deste modo, o titular da pasta do Trabalho, no despacho de hontem, mandou archivar o processo.

INFORMAÇÕES DE ULTIMA HORA

QUANDO TODA A HESPANHA ESTIVER SOB O DOMINIO DO GENERAL FRANCO

A ITALIA RETIRARÁ SUAS TROPAS

Londres, 13 (Havas) — "A Italia sómente retirará as suas tropas da Hespanha quando todos os territorios hespanhoes estiverem sob o dominio do general Franco". Foi esta a resposta clara e precisa que o ministro dos Negocios Estrangeiros da Italia deu hontem á pergunta do embaixador da Inglaterra junto ao Quirinal sobre as intenções do governo de Roma a respeito da Hespanha.

CENSURAS DOS ORGÃOS ITALIANOS Á FRANÇA E Á INGLATERRA

Roma, 13 (Havas) — A Inglaterra e a França estão sendo objecto das criticas dos jornaes italianos, que censuram os dois paizes por quererem neutralizar os effeitos da victoria do general Franco e impôr a sua influencia á Hespanha de amanhã.

Os jornaes declaram que "a manobra é destinada a fazer a "sabotage" da victoria do general Franco, "sabotage" que a Italia não admittirá".

A este respeito a "Tribuna" escreve:

"A illusão de dar uma rasteira na Italia, de lhe tirar um bom boccado da bocca, e de lhe fazer ironicamente comprehender que a Europa se serviu della como o que se serve da mão do gato para tirar a sardinha do fogo parece digna de uma mentalidade em paralysia progressiva. A Italia, como o declarou innumeras vezes, propoz-se a não tirar nenhuma vantagem material nem proveito de qualquer especie da guerra civil hespanhola. Tendo a apresentar no balanço o sangue dos seus proprios filhos, nada mais precisa accrescentar".

E prosegue:

"Seria inadmissivel que o marxismo, expulso dos Pyreneus pelas baionetas caladas, voltasse á Hespanha pelos mesmos Pyreneus sob a fórma de um portador de bacillos mais ou menos visiveis para novas manobras judaico-maçonicas contra os hespanhoes".

Os outros jornaes publicam artigos semelhantes. O "Giornale d'Italia" escreve:

"A mudança de attitude da França e da Inglaterra excede os "limites da mais elementar decencia politica, emquanto o "Lavoro Fascista" fala do "ignobil e insolente procedimento franco-britannico".

O BOMBARDEIO CAUSOU CEM MORTOS E DUZENTOS — FERIDOS —

Valencia, 13 (Havas) — Ao que informa a Agencia Hespanha, o bombardeio de Jativa pelos aviões nacionalistas causou cem mortos e duzentos feridos.

FRANCO TERIA MANIFESTADO A ROMA DESCONTENTAMENTO

Roma, 13 (Havas) — Nos circulos geralmente bem informados diz-se, mas ainda em fórma de consta, que o general Franco manifestou ao governo de Roma o seu descontentamento pelo raid executado por aviões italianos sobre Minorca na occasião em que o cruzador inglez "Denvonshire" estava ancorado no porto de Mahon.

Tem-se, de outra parte, a impressão de que a questão foi discutida no decorrer de uma conferencia que o embaixador inglez teve hoje com o ministro dos Negocios Estrangeiros, conde Ciano.

O GOVERNO BRITANNICO NÃO ESTÁ DECIDIDO, POR EMQUANTO, A RECONHECER O GOVERNO DE FRANCO

Londres, 13 (U. P.) — Na sessão de hoje, na Camara dos Communs foi revelado que o governo britannico não está decidido por emquanto a reconhecer o governo do general Franco.

Durante os debates o trabalhista Henderson perguntou textualmente ao sr. Chamberlain:

— "Póde, acaso, o primeiro ministro assegurar á Casa que, em consequencia da modificação occorrida na situação hespanhola, o governo de Sua Majestade não cogita reconhecer como governo "de facto" ou "de jure" as autoridades nacionalistas, na Hespanha?

O sr. Chamberlain respondeu:

— Não posso dar essa garantia, tal como é pedido, em vista da situação hespanhola que está passando por mudanças rapidas. Posso, entretanto, declarar que o governo de Sua Majestade, que está em estreito contacto com o governo francez, ainda nenhuma decisão tomou a esse respeito.

— Tendo o sr. Henderson pedido que a Camara dos Communs fosse consultada antes de ser reconhecido o governo nacionalista hespanhol, o primeiro ministro disse:

— O governo deve tomar as suas responsabilidades.

O sr. Henderson, então, disse que ia protestar contra o adiamento da questão "em vista da natureza não satisfatoria da resposta". O presidente recusou-se a acceitar a proposta do deputado trabalhista, allegando que ella viria precipitar os debates.

Interpellado, em seguida, sobre a rendição de Minorca o sr. Chamberlain asseverou que o governo não tinha tomado parte nas negociações, nem lhe cabia responsabilidade nellas. A interpellação foi feita egualmente pelo sr. Henderson que perguntou se o governo podia prestar declarações relativamente á visita do cruzador "Devonshire" áquella ilha. O primeiro ministro explicou que o navio tinha transportado um unico official a Minorca, a pedido das autoridades locaes de Palma.

Accrescentou que o governo britannico não tinha consultado nem as autoridades de Burgos, nem o governo republicano hespanhol, sobre aquelle passo. Precisou que como o governo de Sua Majestade tivesse sido anteriormente informado que, a menos de ser possivel uma communicação com Minorca, a ilha seria atacada e "como o vaso de guerra inglez fosse o unico meio possivel de contacto e o governo estivesse ansioso por evitar qualquer derramamento inutil de sangue, o "Devonshire" tinha sido offerecido". O vaso de guerra levára a bordo um official encarregado de negociar uma rendição pacifica.

O sr. Chamberlain, depois, disse ao sr. Henderson e ao major Athlee que tinham sido realizadas representações junto ao general Franco a respeito do bombardeio de Minorca emquanto o "Devonshire" já estava ancorado. Salientou que o consul inglez, em Palma, informára o governo britannico nesse meio tempo que as autoridades nacionalistas daquella cidade tinham lamentado officialmente o bombardeio que affirmaram, fôra levado a effeito desobedecendo ordens.

Interpellado ainda pelo sr. Sinclair, liberal, declarou que o governo de Roma "havia dado recentemente garantias não especificas" de que tropas italianas não desembarcariam em Minorca, "mas que as garantias geraes ainda eram validas". Finalmente, o primeiro ministro informou o sr. Wardlaw Milne que o governo britannico já tinha entrado em contacto com o governo de Paris a respeito do desembarque de tropas japonezas na ilha de Hainan.

MILHARES DE MILICIANOS GOVERNISTAS EM DIRECÇÃO AO TERRITORIO FRANQUISTA

São Sebastião, 13 (Havas) — Vinte e oito mil milicianos que optaram pela Hespanha nacionalista e varios milhares de refugiados catalães regressaram ao territorio franquista pela fronteira de Irun, durante o curso da ultima semana. A chegada de refugiados cada vez mais se intensifica. Todos que chegam são desde logo classificados em duas categorias: os que estão em condições de mobilização e serviram nos exercitos republicanos e os que são ainda muito jovens ou já velhos. Os segundos são classificados na mesma categoria das mulheres e creanças e os primeiros seguem immediatamente para os campos de concentração onde ficam provisoriamente alojados. Os republicanos mobilizaram homens de 16 a 50 annos, e entre esses os de 18 a 31 annos são postos á disposição das secções de recrutamento e os demais enviados para os campos de concentração das provincias do norte.

Nos ultimos oito dias calcula-se em 10.000 o numero de civis que se apresentaram á fronteira; a maioria procede de Barcelona e das provincias da Catalunha.

OS JORNAES ALLEMÃES E ITALIANOS DIFFICEIS DE CONTENTAR

Lisboa, 13 (U. P.) — O orgão officioso "Diario da Manhã" publica hoje um extenso editorial subordinado ao titulo "Coisas espantosas" em que após elogiar a intervenção da Inglaterra em favor do generalissimo Franco, como poder mediador, que facilitou a solução do problema da Ilha Minorca, sem a ajuda dos legionarios italianos, estranha a falta de logica havida com a má disposição manifestada pelas imprensas italiana e allemã, com referencia a intervenção ingleza no assumpto. E diz serem, os jornaes italianos e allemães, difficeis de se contentar.

Proseguindo, o orgão lisboeta salienta a existencia de uma contradição de que: "até ha pouco tempo aquelles jornaes proclamavam a necessidade de resolver fosse como fosse o caso da Hespanha. E, agora, com tudo facilitado, continua, e talvez com maior insistencia a solicitação dos referidos jornaes".

Referindo-se a nova attitude da opinião italiana, no sentido de que os seus legionarios abandonem a Hespanha sómente depois da consolidação da victoria politica e integral de Franco, o editorial accrescenta: "Não se póde descortinar muito bem o motivo que justifique a indefinita permanencia das legiões italianas na Hespanha.. No caso de que tal attitude fosse tomada, sómente serviria para criar maiores e graves complicações. Ficariam assim plenamente justificados os receios da Inglaterra, que nunca se mostrou hostil á intervenção italiana". Terminando por declarar que na hora que a Inglaterra e a França manifestam inequivocas a firme vontade de liquidar o conflicto hespanhol pela victoria nacionalista, verifica-se de parte da Italia, muito pouco enthusiasmo.

E, concluindo, o editorial exalta o poderio militar britannico como a melhor garantia da paz européa.

VISA PUNIR OS CRIMES E ERROS POLITICOS

Burgos, 13 (Havas) — Foi publicada officialmente a nova lei sobre as responsabilidades politicas.

A lei contém 89 artigos e oito disposições transitorias. O preambulo declara: "Esta lei visa punir os crimes e erros politicos de todos os que contribuiram por actos ou por commissão grave, para forjar a subversão vermelha e mantel-a viva durante dois annos, entravando dessa fórma o triumpho do movimento nacional".

Foi creado um Tribunal Especial — Tribunal Nacional de Responsabilidades Politicas — para julgar todos os delictos de que cogita a lei agora publicada.

ENFIM... RICO!...
200 CONTOS
amanhã
A VIDA ASSIM É MELHOR
LOTERIA FEDERAL

(20424)

152 Frangos, 1.255 ovos e 100 carneiros!

Comida para um exercito? Não; apenas uma ceia nos tempos de Henrique VIII...

Antigamente era assim, hoje, porém, come-se menos, mas infelizmente muito apressadamente.

O Digeronal, cuja formula é uma garantia contra a azia, dôres, enjôos, vomitos e acidez, resolveu a questão, pois bastam apenas duas pastilhas, nas refeições, para uma digestão feliz! Digeronal, ao alcance de todos, faz digerir.

(19505)

Pediu reintregação no cargo de guarda civil

Belarmino Adeladio dos Santos foi demittido do corpo de guarda civil, para o qual fôra nomeado por acto de 1918. Contando mais de dez annos de serviço publico, intentou acção contra a União Federal, afim de ser reintegrado, pedindo o pagamento, tambem, de todos os atrazados.

O juiz da 1ª vara dos Feitos da Fazenda Publica, Nelson Hungria, por sentença de honem, julgou a acção improcedente.

SUL AMERICA CAPITALIZAÇÃO
COMPANHIA NACIONAL PARA FAVORECER A ECONOMIA
AUTORIZADA E FISCALIZADA PELO GOVERNO FEDERAL
CAPITAL (REALIZADO) — 3.000:000$000
Séde Social: Rua da Alfandega, 41 — Esq. Quitanda (Edificio Sulacap)
Caixa Postal 400 — RIO DE JANEIRO

Foram amortizados pelo sorteio de 31 de janeiro de 1939

77 Titulos por 880 contos

com as seguintes combinações:

QYQ - DYS - VGT - BNQ - VPO - HPQ

Amortizado com 50 CONTOS

Sr. Dr. Bernardino Del Vecchia, Gerente do Banco Francez e Italiano em Rio Preto — São Paulo

Amortizados com 25 CONTOS

Sr. M. Leal, Itabuna — Bahia.
Sr. Leandro Augusto Pereira, Corretor de Fundos Publicos, Edificio Centenario, Victoria — E. Santo.
Sr. Benedicto dos Santos Guerreiro, commerciante, propr. da "Casa São Benedicto", Estação de Saldanha Marinho, Dois Corregos — São Paulo.
Sr. J. C. Camargo, res. em São Paulo.
Sr. 1.° Tenente Ocinar Sebastião Pinheiro de Almeida, São Borja — Rio Grande do Sul.

Amortizados com 10 CONTOS

70 titulos no valor de 700 contos — sendo na Capital Federal, Espirito Santo, Minas Geraes e Rio de Janeiro, os seguintes:

1) Sr. Virgilio Pastorini, Gerente technico da Cia. Fiação e Tecelagem Barbacenense e S. A. Ferreira Guimarães, Barbacena — Minas.
Sr. Azarias Paiva Carneiro, agricultor, Juliana — Minas.
Sr. Antonio Cadar, industrial, R. Santa Rita Durão, 1030, Bello Horizonte — Minas.
D. Helena Ribeiro Junqueira, Leopoldina — Minas.
2) Srs. Silva Dutra & Cia., Anna Florência, Ponte Nova — Minas.
Sr. Violante Guerra Toledo, Faria Lemos — Minas.
Sr. Antenor Ayres Vianna, tabellião do 2.° of., Rua São José, 103, Santos Dumont — Minas.
Sr. Major Carlos Baptista Braga, do serviço de Fundos da 4.ª Região Militar com séde em Juiz de Fóra — Minas Geraes.
Sr. Milton Poyares de Freitas, auxiliar da Firma Vivaqua Irmãos S. A., Edificio Gloria, 1.° andar, Victoria — Espirito Santo.
3) Sr. Samuel Smith, proprietario da Casa Samuel, Rua 1.° de Março, 74, Victoria — Espirito Santo.
Sr. Sebastião Marçal de Almeida, Est. Mal. Floriano, E. F. Leopoldina — Espirito Santo.
Sr. Dr. João Linhares, Engenheiro da Estrada de Ferro Victoria-Minas, residente em Victoria — Espirito Santo.
Sr. Lafayette Monteiro, funccionario da Leopoldina Railway na Estação de Campos — Rio de Janeiro.
Sr. Manoel da Motta Quintanilha, São Gonçalo, Nictheroy — Rio de Janeiro.
Sr. Antonio Domingos Vieira, fazendeiro e residente em São Joaquim de Barra Mansa — Rio de Janeiro.
Sra. Emerentina Ferreira Esteves, esposa do Sr. Manoel Esteves, negociante estabelecido em Rezende — Rio de Janeiro.
Sr. Maurides Rebello, Therezopolis — Rio de Janeiro.
D. Maria da Conceição Porto Cotia, esposa do Sr. José Cotia, Thesoureiro da Prefeitura Municipal de Barra Mansa — Rio de Janeiro
Sr. Dr. Carlos Veiga F. da Costa, Av. Rio Branco 137, 10.° and. — Capital Federal.
D. Maria Parente Napoleão, R. Arthur Araripe, 100 — Capital Federal.
Vv. Aurea Bastos Motta e Silva, R. Borda do Matto, 209 — Capital Federal.
D. Maria Nunes Corrêa, R. Buenos Aires, 104, 4.° andar — Capital Federal.
Sr. Emilio Kurt Schupp, R. dos Ourives, 47 — Capital Federal.
Sr. J. T. Silva, funccionario do Banco do Brasil — Capital Federal.
Sr. J. Pereira da Rocha, Banco do Brasil — Capital Federal.
Sr. Athenogenes Fernandes Barros, R. Miguel Couto, 143 — Capital Federal.

Amortizado com 5 contos (P. U.)

4) Sr. Alfredo Marcoz, R. Gonçalves Dias, 39 — Capital Federal.

1) Faz parte da Roda VPA a VPZ, adquirida em janeiro de 1939, mez deste sorteio.
2) Faz parte da Roda QYA a QYZ, adquirida em maio de 1936.
3) Faz parte da Roda HAQ a HZQ, adquirida em março de 1936.
4) Este portador recebeu a amortização antecipada de 1 titulo de 10:000$000 e de 2 titulos de 5:000$000.

Até Janeiro de 1939
Foram amortizados 56.265 contos

Solicitae a relação completa dos titulos amortizados á Séde Social ou aos Inspectores e Agentes da

SUL AMERICA CAPITALIZAÇÃO

O PROXIMO SORTEIO DE AMORTIZAÇÃO SERÁ REALIZADO EM 28 DO CORRENTE

(20453)

Sériamente apprehensivos com a situação futura das colonias hespanholas e portuguezas na Africa

Washington, 13 (U. P.) — Os Estados Unidos acham-se seriamente preoccupados com a situação futura das colonias hespanholas e portuguezas na Africa, segundo a opinião de alto funccionario. Receia-se que o estabelecimento de um governo na Hespanha, sympathico ao eixo Roma-Berlim, venha a exercer influencia na politica seguida por Portugal, procurando a que collabore com os paizes totalitarios.

Alguns funccionarios receiam que a despeito das reiteradas affirmações do general Franco de que nenhum paiz estrangeiro terá voz activa nos negocios da Hespanha depois da guerra, dado o facto de tanto dever á Italia e á Allemanha, se veja elle forçado a fazer uma especie de "pagamento" pelo auxilio que recebeu.

Quanto ás colonias portuguezas, entendem que têm maior valor do que as hespanholas na ameaça que possam constituir contra os interesses dos Estados Unidos na America do Sul e por esse motivo as autoridades militares e navaes mostram-se apprehensivas quanto á utilização que pretendem dar a essas colonias.

As ilhas de Cabo Verde são consideradas de importancia especial, pois acham-se apenas a cerca de mil e seiscentas milhas do norte do Brasil, podendo os aviões de bombardeio realizar com facilidade raids de ida e volta, partindo daquellas ilhas.

Os Açores são tambem considerados como base potencial, pois distam duas mil e quinhentas milhas da base naval de Guantanamo em Porto Rico.

Diz-se que a Grã-Bretanha e a França estão egualmente preoccupadas com a possibilidade das colonias portuguezas e hespanholas passarem a ser de certo modo utilizadas pelos paizes totalitarios.

AVEIA VITALIS
100 °/. DE ALIMENTO!

(xxx)

TERMINOU O CRUZEIRO DOS CRUZADORES ITALIANOS

O "Eugenio di Savoia" e o "Duca d'Aosta" regressarão — á patria —

Roma, 13 (U. P.) — O communicado official informando que os cruzadores "Eugenio di Savoia" e "Duca d'Aosta" foram chamados á Italia declara que com a chegada a Caracas "foi concluida a parte mais importante da missão, que era a de visitar as principaes nações sul-americanas, entrando em contacto com os emigrantes nellas residentes".

Accrescenta que essa excursão á America do Sul facilitou á Italia estreitar ainda mais os laços de amizade com os paizes latino-americanos, e louva os sentimentos civicos nutridos pelos italianos daquellas regiões para com a mãe-patria.

Conclue que, tendo terminado a sua missão, a setima divisão regressa á Italia, não continuando a viagem pela costa occidental, como anteriormente fôra estabelecido.

Os circulos navaes estrangeiros, entretanto, opinam que o verdadeiro motivo da chamada dos navios foram as demonstrações antifascistas em varios pontos, inclusive Panamá e Costa Rica.

Acredita-se tambem que, em vista da tensa situação internacional, o governo italiano deseja ter em aguas da Italia os referidos navios o mais breve possivel, bem como precisa da collaboração do almirante Somigli, considerado um dos mais habeis chefes navaes do paiz.

Caracas, 13 (Havas) — Chegou hontem a La Guaira o cruzador italiano "Eugenio di Savoia"".

ULTIMA HORA POLICIAL

VICTIMADO POR OMNIBUS FALLECEU NO HOSPITAL

Na Avenida Epitacio Pessôa o omnibus n. 399 victimou Arnaldo Vicente, cujo nome foi dado como sendo Oswaldo Santos.

Com fractura do craneo, foi elle internado no Hospital Miguel Couto, onde veiu a fallecer hontem á noite.

O cadaver foi removido para o necroterio do Instituto Medico Legal, afim de ser necropsiado.

DESAPPARECEU O "LIVRO DE OURO" DOS PROGRESSISTAS DE SANTA CRUZ

Luis Lemos Caldas e Ataulpho Pereira da Silva, respectivamente presidente e thesoureiro do Club Progressista de Santa Cruz, foram jantar em um restaurante da praça Tiradentes n. 85, levando o "livro de ouro" da sociedade, no qual havia varias assignaturas e algum dinheiro.

Emquanto falavam ao telephone, deixaram o livro sobre um movel e ao voltar não mais o encontraram.

Os prejudicados procuraram o commissario Espirito Santo, do 10º districto, a quem deram queixa.

O AUTO ATIROU O SOLDADO DO BONDE AO SÓLO

Viajava no estribo de um bonde o soldado Sebastião Teixeira, do 5º batalhão da Policia Militar.

Na rua Senador Euzebio, esquina de Praça Onze de Junho um auto, passando rente ao bonde, alcançou o soldado, atirando-o ao chão, no que soffreu fractura exposta da perna direita.

Em estado de "shock" foi elle soccorrido na Assistencia e em seguida internado no Hospital de sua corporação.

O commissario Clerton, do 13º districto, registrou o facto.

NO ESTADO DO RIO

Espancado barbaramente e encontrado desfallecido na estrada

Na madrugada de domingo o soldado do 14º R. I., Edesio Ferreira dos Santos, encontrou caido ao sólo, na estrada da Atalaya, em Nictheroy, um pobre homem, com signaes visiveis de haver sido violentamente espancado.

Removida a victima para o posto policial de Pendotiba, foi adhi transportada para o Hospital S. João Baptista, onde ficou internada, depois de ter sido medicada.

Apurou a policia fluminense tratar-se do individuo Americo Virgilio de Oliveira, o qual apresentava varios ferimentos contusos fortes contusões e fractura da base do craneo.

Soube tambem a policia que Americo foi aggredido depois de haver saido de uma casa de tavolagem de Armindo de tal, vulgo "Garoto", em companhia de outros individuos.

Foram presos pela policia como implicados na aggressão Manoel Machado Fagundes, José Machado Fagundes e Murillo Ferreira Vinhas, os quaes foram ouvidos, hontem, no inquerito instaurado na delegacia da capital.

Declararam, entretanto, serem amigos da victima e negaram fôssem autores da barbara aggressão.

Tentou suicidar-se atirando-se da barca ao mar

De bordo da barca "Imbuhy", que largou desta capital ás 10 horas e meia da manhã, de hontem, já proximo á estação de Nictheroy, tentou suicidar-se, atirando-se ao mar, a jovem operaria Zilda Moura ,solteira, de 19 annos de edade e residente á rua Carlos Maximiano n. 201, em Nictheroy.

A tresloucada joven foi colhida pela helice da embarcação, havendo soffrido, em consequencia, fractura do femur esquerdo extensas feridas contusas na coxa e perna do mesmo lado.

Zilda teria tido uma rusga com o seu namorado, Antonio Teixeira, de 20 annos de edade, solteiro, morador á travessa Belfort Vieira n. 19, com o qual viajava na mesma barca e, dahi ter tentado contra a vida.

Antonio, entretanto, declarou ao commissario da delegacia da capital fluminense que Zilda sempre teve a mania do suicidio, quando briga com alguem.

A quasi suicida foi salva pelo jornalista Mauro Guaraná da Guia e recolhida por uma lancha da Cantareira que a conduziu para terra.

Transportada para o Hospital S. João Baptista, foi ahi medicada e internada numa das enfermarias.

Assaltou o rapaz e ainda o feriu a navalha

O operario Darcy Silva, residente á rua 18 de Março, s|n, em Nictheroy, queixou-se á delegacia da capital de haver sido aggredido á navalha por Antonio Silva, vulgo "Dúdú".

Disse que, na madrugada de hontem, quando passava pelo aterro de S. Lourenço, foi assaltado por aquelle conhecido desordeiro, que o despojou de todos os seus haveres e o feriu a navalha no ventre e nas costas.

A victima medicou-se no Prompto Soccorro e o commissario Bragança, de dia naquella delegacia registrou a queixa, estando a policia a procura de Dúdú, que é individuo de pessimos antecedentes.

Victimas dos autos

No Prompto Soccorro de Nictheroy foram medicados, hontem, em virtude de terem sido atropelados por auto:

Rosalina Silva Ramos, portugueza, residente á rua Teixeira de Freitas n. 100, com contusões na região fronto-occipital, atropelada na Alameda S. Boaventura, e Afranio de Castro, branco, commerciario, morador á rua Visconde do Rio Branco n. 415, com escoriações generalizadas.

ULTIMA HORA

José Moreira da Silva Santos Sobrinho

Tenelor Moreira da Silva Santos (ausente) e filhos, Pedro Alves e senhora (ausentes), Dr. José Moreira da Silva Santos e senhora, Regina Moreira da Silva Santos, Francisco Rocha e senhora (ausentes) e Henrique Rocha e senhora (ausentes), participam o fallecimento do seu idolatrado filho, irmão e sobrinho JOSE' MOREIRA DA SILVA SANTOS SOBRINHO, e convidam para o enterro que se realizará hoje, 14 do corrente, ás 10 1|2 horas, saindo o feretro da rua Lucio de Mendonça 50, para o cemiterio de S. João Baptista.

(T 01979)

D.ª Francisca Coelho de Aguiar

(VIUVA DO CORONEL LUIZ FERNANDES DE AGUIAR)

Falleceu hontem, á noite, em sua residencia, á rua Coronel Gomes Machado n. 199, sobrado, Nictheroy, dona FRANCISCA COELHO DE AGUIAR, viuva do coronel Luiz Fernandes de Aguiar. São convidados os parentes e amigos da fallecida a acompanharem o enterro, que sairá da rua acima, para o cemiterio de Maruhy, ás 4 horas da tarde de hoje.

(14894)

Maurillo da Silva Quaresma

Dr. Laurindo da Silva Quaresma, senhora e filhos participam o fallecimento de seu extremoso pae, sogro e avô, MAURILLO DA SILVA QUARESMA e communicam que o enterro sahirá hoje, ás 17 horas da rua Barão Homem de Mello n. 56 para o cemiterio de São João Baptista.

(T 01970)

CORREIO SPORTIVO

TURF

A corrida de ante-hontem no Jockey-Club

Appareceram os primeiros representantes da turma de nacionaes de dois annos

A segunda prova da corrida de ante-hontem, no hippodromo da Gavea, denominada Mandarin, em 800 metros e destinada á estréa dos primeiros representantes da nova geração brasileira, definiu-se com a victoria do potro Ambar, um defensor da jaqueta ouro e costuras azues do criador sr. Linneu de Paula Machado e pensionista do entraineur Ernani de Freitas, que alcançou um exito promissor. Na verdade, offerecendo franca luta a Jamundá, o descendente de Tomy II, já desapparecido, que deu ás pistas elementos destacados como Xavier, Yayá, Midi, Tacy e Oran, e da reproductora Venus II, por Sin Rumbo e Miragaia, que cumpriu discreta campanha no nosso turf, logrou impor-se por menos de um corpo, mas deixando evidente que suas qualidades para as lides das pistas são excellentes. Ganhou dando a impressão de que o triumpho inicial de sua campanha é o preludio de uma série de victorias. Participaram do interessante cotejo, os nove productos que figuravam annotados, resultando favorito o ganhador que corria em parelha com Approvada, a que teve a direcção do jockey Andrés Molina. Posto o loto em carreira, Don Xiquote, em rapido pique, sacou vantagem sobre Trevo, atrás do qual se escalonaram Delma, Cosy, Cilly, Climene, Jamundá, Ambar e Approvada, que recebeu mal a largada. Assim percorreram duzentos e cincoenta metros, ao cabo dos quaes Don Xiquote começou a declinar em sua ligeireza, no tempo em que Trevo e Jamundá iam em seu encalço e Ambar e Approvada, esta por fóra e aquelle por dentro, progrediam em procura de melhor collocação. Na intersecção das duas pistas, Trevo e Jamundá deram conta de Don Xiquote, fazendo o mesmo pouco depois Ambar que avançava com acção muito firme. A duzentos metros do disco Jamundá, requerida a fundo, dominou Trevo, surgindo então pelo lado interior o favorito, que nos ultimos momentos, em cerrada carga, a sobrepujou, em 48 4/5 segundos. Trevo conservou o terceiro posto, a um corpo de Jamundá, escoltado por Don Xiquote e Approvada, que não teve ensejo de demonstrar seus dotes de velocidade, em virtude dos contratempos que soffreu desde o pulo. Cosy, Cilly, Delma e Climene, terminaram nesta ordem.

O resultado geral da corrida foi o seguinte:

Premio Arataú — 1.400 metros — 10:000$ — Animaes nacionaes de 3 annos sem victorias no paiz.

1º — Yami, castanha, São Paulo, por Thermogene e Yamundá, da sra. Ida Manzolillo, entraineur W. Costa, 53 kilos, J. Mesquita.
2º — Xairel, 55, A. Molina.
3º — Duce, 55, G. Costa.
4º — Ena, 53, S. Batista.
5º — Garbo, 55, L. Mezaros.
6º — Revisão, 53, W. Cunha.
7º — Aduá, 53, D. Ferreira.
8º — Brayon, 55, P. Vaz.

Tempo, 91 4/5 segundos. Ganho por um corpo; o segundo empatado. Poule da ganhadora, réis 334$100; duplas (23), 52$000 e (34), 26$000. Placés, 12$000; réis 20$400 e 10$. Apostas, 30:050$000.

Premio Mandarin — 800 metros — 10:000$000 — Animaes nacionaes de dois annos.

1º — Ambar, castanho, São Paulo, por Tomy II e Venus II, do sr. Linneu de Paula Machado, entraineur E. Freitas, 54 kilos, A. Molina.
2º — Jamundá, 52, D. Ferreira.
3º — Trevo, 54, P. Gusso.
4º — Don Xiquote, 54, W. Cunha.
5º — Approvada, 52, J. Mesquita.
6º — Cosy, 52, G. Costa.
7º — Cilly, 52, C. Morgado.
8º — Delma, 52, S. Batista.
9º — Climene, 52, O. Coutinho.

Tempo, 48 4/5 segundos, pista de grama. Ganho por tres quartos de corpo; o terceiro a um corpo. Poule do ganhador, réis 19$400;; dupla (34), 27$200. Placés, 10$500 e 13$300. Apostas, 64:250$000.

Premio Braza Viva — 1.200 metros — 6:000$000 — Animaes nacionaes de tres annos sem mais de uma victoria.

1º — Discreta, alazã, São Paulo, por Economico e Sitéa, dos srs. Alves & Vasconcellos, entraineur C. Rosa, 53 kilos, W. Cunha.
2º — Veraz, 53, J. Mesquita.
3º — Arataú, 55, D. Ferreira.
4º — Glorista 55 P. Gusso.
5º — Oiticoró, 55, J. Canales.
6º — Barbada, 53, H. Soares.
7º — Messancy, 53, O. Serra.
8º — Ibirá, 53, C. Pereira.
9º — Tinguassiba, 53, C. Morgado.

Tempo, 78 3/5 segundos. Ganho por um corpo; o terceiro a meio corpo. Poule da ganhadora, réis 28$600; dupla (13), 24$100. Placés, 10$400; 10$400 e 15$200. Apostas, 28:960$000.

Premio Monte Alvo — 1.600 metros — 6:000$000 — Animaes nacionaes de tres annos sem mais de duas victorias.

1º — Flirt, castanho, São Paulo, por Bambú e Silent Maid, do sr. Roberto Seabra, entraineur C. Rosa, 53 kilos, J. Canales.
2º — Braza Viva, 53, S. Bezerra.
3º — Vesuvio, 55, A. Molina.
4º — Zio, 55, P. Gusso.
5º — Mery, 53, J. Mesquita.

Tempo, 105 segundos. Ganho por um corpo; o terceiro a tres corpos. Poule da ganhadora, réis 61$800; dupla (45), 203$800. Placés, 35$000 e 36$700. Apostas, 40:730$000.

Premio Sanguenol — 1.500 metros — 4:000$000 — Animaes nacionaes.

1º — Mirorô, 5 annos, castanha, São Paulo, por Thermogene e Migneaux, do sr. Domingos P. Vieira, entraineur, C. Rosa, 56 kilos, C. Morgado.
2º — Quitatá, 48, H. Soares.
3º — Soissons, 46, R. Silva.
4º — Cadete, 51, W. Cunha.
5º — Oitichi, 50, S. Batista.
6º — Ortruda, 50, J. Fernandes.
7º — Braúna, 52, J. Mesquita.

Tempo, 98 2/5 segundos. Ganho por dois corpos; o terceiro a um corpo. Poule da ganhadora, 61$700; dupla (12), 50$000. Placés, 47$400 e 41$100. Apostas, 45:860$000.

Premio Tabefe — 1.600 metros — 4:000$000 — Animaes estrangeiros.

1º — Refalosa, 5 annos, zaina, Uruguay, filha de Rayero e La Italiana, do sr. Eduardo T. Cardoso, entraineur O. Feijó, 52 kilos, C. Pereira.
2º — Hazel, 56, G. Costa.
3º — Viola, 56, D. Ferreira.
4º — Calote, 52, J. Mesquita.
5º — Malacara, 48, H. Soares.
6º — Jarandina, 52, C. Morgado.
7º — Brisena, 52, P. Costa.

Tempo, 103 3/5 segundos. Ganho por dois corpos; o terceiro a egual distancia. Poule da ganhadora, 68$800; dupla (24), réis 137$200. Placés, 39$200 e 29$500. Apostas, 55:550$000.

Premio Auditor — 1.800 metros — 4:000$000 — Animaes de qualquer paiz.

1º — Quarahim, 5 annos, castanho, São Paulo, por Taciturno e Quietação, do sr. Linneu de Paula Machado, entraineur E. Freitas, 50 kilos, J. Mesquita.
2º — Caciula, 50, S. Batista.
3º — Uyrapara, 52, J. Canales.
4º — Xodózinho, 56, W. Cunha.
5º — Bill, 52, O. Serra.
6º — Ornamento, 56, A. Molina.
7º — Alubia, 56, D. Ferreira.

Tempo, 117 4/5 segundos. Ganho por tres quartos de corpo; o terceiro a cinco corpos. Poule da ganhadora, 32$600; dupla (24), 35$100. Placés, 21$700 e 34$800. Apostas, 60:230$000. Pista de areia leve. Movimento geral das apostas, 295:030$000, sendo com os concursos, 356:780$000.

RESULTADO DOS CONCURSOS

Bolo simples — Dois vencedores com 5 pontos, cabendo 1:098$000 a cada um.

Bolo duplo — Um vencedor com 10 pontos, 4:216$000.

Bettings (366) — Mirorô, Refalosa e Quarahim.

Jockey-Club — Dois vencedores, com 8:444$000 a cada um.

Itamaraty — 36 vencedores, com 666$000 a cada um.

*

NA CAPITAL PAULISTA

Amilcar levantou o classico Rafael de Barros

São Paulo, 13 (Havas) — Foi o seguinte o resultado das corridas hontem realizadas no prado da Moóca:

Premio Initium — 1.450 metros — 8:000$000 — Em 1º Occorrencia; 2º Oito Pontas. Tempo, 96 2/5 segundos. Poule do vencedor, 25$800; dupla, 56$400.

Premio Progredior — 1.450 metros — 8:000$000 — Em 1º Mac; 2º Arariba. Tempo, 94 4/5 segundos. Poule do vencedor, 31$400; dupla, 24$400.

Premio Raphael de Barros Filho — 800 metros — 12:000$000 — Em 1º Amilcar; 2º Concreto. Tempo, 51 2/5 segundos. Poule do vencedor, 26$800; dupla réis 70$800.

Premio Hippodromo Paulistano — 1.650 metros — 8:000$000 — Em 1º Eclyptico; 2º Obuz. Tempo, 100 segundos. Poule do vencedor, 39$300; dupla, 20$800.

Premio Imprensa — 1.800 metros — 5:000$000 — Em 1º Dunil; 2º Arbolito. Tempo, 118 1/5 segundos. Poule do vencedor, réis 47$800; dupla, 114$100.

Premio Combinação — 1.800 metros — 5:000$000 — Em 1º Usolar; 2º Maronsito. Tempo, 119 2/5 segundos. Poule do vencedor, 46$300; dupla, 105$600.

Premio Supplementar — 1.800 metros — 4:000$000 — Em 1º May Be; 2º Miragaia. Tempo, 120 4/5 segundos. Poule do vencedor, réis 38$300; dupla, 48$900.

Movimento geral das apostas, 334:465$000. Raia regular.

*

DIVERSAS INFORMAÇÕES

As proximas corridas do Jockey-Club

O Jockey-Club Brasileiro não realizará corridas nos proximos sabbado e domingo, em virtude dos festejos carnavalescos. As futuras reuniões no hippodromo da Gavea, terão logar em 25 e 26 do corrente, devendo os respectivos projectos se organizarem amanhã, encerrando-se as inscripções sexta-feira, ás 5 horas da tarde.

Um bom cavallo das nossas pistas gravemente doente

Xaco, que ainda no ultimo sabbado obteve facil victoria sob a direcção do aprendiz J. Fernandes, amanheceu hontem atacado de grave intoxicação alimentar. Foi immediatamente chamado ás cocheiras do entraineur Mario de Almeida o veterinario official do Jockey-Club Brasileiro, dr. Octavio Dupont, que applicou no filho de Sucury uma medicação energica. Os prognosticos a respeito da sorte de Xaco são sombrios.

Animaes esperados da capital paulista

São esperados hoje, da capital paulista, os animaes Quati, Saphinha, L'Atlantide, Xuri e Aldeão, este um producto de dois annos, filho de Sin Rumbo e Milady, de criação e propriedade do sr. Linneu de Paula Machado, que foram alojados nas cocheiras do entraineur Ernani de Freitas.

Os productos de dois annos na pista de grama

Estiveram hontem, na pista de grama do hippodromo da Gavea, cerca de quinze representantes da nova geração, em exercicios de saude e reconhecimento do terreno, notando-se, todavia, a ausencia dos pensionistas da Coudelaria Paula Machado.

Uma gentileza do gerente do Stud Expedictus

Foi recebido com geral sympathia o triumpho alcançado pelo potro Ambar na eliminatoria dos dois annos. Embora na largada fosse um dos ultimos a partir, o filho de Tomy II demonstrou grandes qualidades no curto trajecto de 800 metros, movendo um rush final violento que lhe valeu abater a potranca Jamundá. Em regosijo a este primeiro exito do seu pupillo, que lhe proporcionou muitas felicitações, o entraineur Ernani de Freitas offereceu aos chronistas de turf, no recinto reservado á imprensa, uma deliciosa laranjada.

Disputou-se em Maronas o classico Rio de Janeiro

Montevidéo, 13 (U. P.) — Foi disputado hontem, em Maronas, o premio Rio de Janeiro, que occupava o setimo logar no programma da temporada de verão.

A classificação final foi a seguinte: Em 1º Kiaki, montado por Jacob O. Aubruch, que pagou 7.60 ganhador e 3.30 placé; em 2º Esfija, montado por J. H. Rondo, que pagou 2.90 pesos; em 3: Borreguita, pilotado por A. Aveiro, e em 4º La Fragata, dirigida por F. Batista. O percurso de 1.600 metros foi coberto pelo vencedor em 95 4/5 segundos. Kiaki, que correu na expectativa, atropelou nos ultimos metros, vencendo Esfija por um corpo.

Os cariocas venceram a segunda partida do Campeonato Brasileiro de Football

MARCADA PARA AMANHÃ A FINAL

ASPECTOS DO JOGO RIO-S. PAULO — Em cima um ataque dos paulistas interceptado por Domingos; ao centro o team carioca vencedor e em baixo, uma bella defesa de Jurandyr, mandando a corner uma bola shootada por Carreiro

Não estivesse a Liga de Football do Rio de Janeiro numa situação de quasi acephalia, além da evidente má vontade ou indifferença dos clubs desta capital para com o Campeonato Brasileiro, e os cariocas já teriam assegurado o titulo maximo com que póde aquella entidade illustrar o seu acervo de victorias. Basta acompanhar a marcha dos acontecimentos ligados á disputa do certamen maximo do football nacional para chegar-se á conclusão de que não exaggeramos. Desde a designação do organizador do seleccionado, funcção que, pelo ambiente formado após os jogos da Copa Roca, se tornou uma verdadeira prebenda, até a attitude da maioria dos jogadores escalados e dos que se excusaram, verifica-se que os cariocas só vencerão o Campeonato porque são nitidamente mais fortes que os paulistas.

Não se comprehende por que jogadores como Leonidas, Peracio e Martin, elementos indispensaveis e insubstituiveis na selecção, estejam afastados, dando-se um handicap ao team de São Paulo. Não prevalece a allegação de que o departamento medico da Liga tenha sentenciado taes exclusões por doença, porque ninguem ignora que Leonidas está actualmente em melhores condições que quando brilhou nos jogos com os argentinos; que Martin não entrou nas cogitações dos organizadores e Peracio ainda não tem substituto tanto no team carioca como no brasileiro.

Esses commentarios são necessarios em vista da figura apagada que o onze da cidade fez ante-hontem, em S. Januario. Mesmo vencendo de fórma convincente, o team carioca não era mais que uma caricatura da nossa representação. Não tivessem Aymoré, Domingos e Florindo actuado muito acima das suas grandes possibilidades, certamente teriamos uma repetição dos 4 x 2 de quarta-feira passada, tal a desarticulação do scratch carioca. Foi o triangulo final que salvou a situação. O descalabro da escalação (ou aperto do escalador) chegou ao ponto do trio central do ataque carioca ser formado por tres meias-direita, porque não ha, nos nove clubs filiados, nenhum center-forward nem meia esquerda em condições de ser escalado. Dito isto, está dito tudo.

A SEGUNDA PARTIDA

A segunda partida entre paulistas e cariocas foi um jogo fraco. O team paulista é um conjunto bem treinado e homogeneo, mas que só possue dois jogadores de classe — Brandão e Jurandyr — zendo a zaga mediocre e o ataque indeciso nos remates. Esse team enfrentou o nosso descombinado e deve-se calcular que do encontro não podia resultar grande coisa. Assim mesmo os paulistas tiveram numerosas occasiões de preponderancia, atacando com firmeza durante mais da metade do tempo e se nada conseguiram foi porque o triangulo final carioca jogou muito, construindo com a sua efficiencia a victoria dos locaes.

Parecerá absurdo affirmar que dois backs e um keeper possam construir a victoria de um team. Pois foi o que aconteceu ante-hontem porque a linha atacante local só contou com um homem, que foi Carreiro. Esse jogador conseguiu arrastar a pelota para o goal adversario, contrariando a pouca sorte de Carvalho Leite, os tremeliques de Waldemar e a manqueira de Romeu. Tivesse o extrema sanchristovense uma marcação efficiente e com certeza teria sido patenteada a absoluta inefficacia do ataque carioca. Mas tanto Lysandro como Carnera não quizeram marcar o unico elemento util. O primeiro, visivelmente contundido, tornou-se um elemento nullo, e o segundo (sem intenção de offender), não joga football. E' como o seu homonymo do box: um brutamontes.

O povo amante do football adivinha quando um jogo vae agradar, comparecendo para assistil-o. Quando isso não acontece, deixa o campo vasio ou com amplos claros, como aconteceu ante-hontem, pois para um jogo decisivo do Campeonato Brasileiro, uma renda inferior a 70:000$000 é um indicio seguro de que o jogo não tinha attractivos. E não teve mesmo.

Para completar, trouxeram os paulistas um juiz inedito, o sr. Cidrin, novato no officio e falho na marcação do jogo, além de molle de mais. Recebeu muitas vaias como premio da sua indecisão e ignorancia. Felizmente não prejudicou nenhum dos teams, apesar do goal conquistado por São Paulo ter sido passivel de annullação.

INICIA-SE O JOGO

A's 4,21 foi iniciado o match com os cariocas mais energicos e por isso atacando mais, embora esses ataques peccassem pela falta de combinação. Eram cargas pessoaes que chegavam ao goal paulista facilmente rechassaveis. Assim mesmo Jurandyr aparou tres pelotaços de Romeu e Waldemar. Aos onze minutos os paulistas reagem e vão ao ataque, tendo Armandinho desferido um bom shoot a goal, que Aymoré apara com estylo. Outros ataques são levados a effeito pelos forwards paulistas, notando-se que elles apresentam uma fórma admiravel, combinando com segurança até as immediações do goal, onde encontram a zaga Domingos-Florindo que repelle suas investidas com absoluta calma. De vez em quando os backs cariocas mandam a pelota além do meio do campo e quando calha Adilson ou Carreiro pegal-a, esboça-se um ataque dos locaes, e foi o que aconteceu aos dezenove minutos de jogo. Carreiro recebe uma bola e, livre, passa por Carnera e Junqueira, driblando ambos em descaida para a frente do goal, de onde shootou, abrindo o score. Num team organizado não se admitte um goal feito de tal maneira, fruto exclusivo do esforço pessoal de um jogador. Logo a seguir foi Adilson que tirou uma bola de Junqueira, atirando de muito perto. Jurandyr defende bellamente, mandando a bola a corner.

Mais cinco minutos de jogo e Carreiro ia repetindo o feito anterior, mas o juiz apitou um *off-side* inexistente, o que lhe valeu uma estrondosa vaia. Verificando a efficiencia de Carreiro, a defesa visitante começou a entrar um tanto bruscamente sobre o alludido jogador, que recebeu dois ponta-pés de Carnera. Do ultimo, resultou Carreiro cair torcendo-se de dores. Veio o massagista, e o 2º delegado auxiliar ajudou Jonhson a esfregar as canellas do extrema, o que provocou riso entre os assistentes que ignoravam ser o sr. Dulcidio Gonçalves um antigo juiz de football.

Os ultimos minutos do primeiro half-time foram ligeiramente favoraveis aos locaes, que estiveram mais frequentemente nas immediações do goal adversario. E com o score de 1 x 0, terminou o primeiro meio tempo.

MAIS MOVIMENTADO O SEGUNDO HALF-TIME

O segundo half-time foi mais movimentado, sendo feitos tres goals dos quatro assignalados no match. Os paulistas começam atacando com vigor e Araken conquista um goal invalidado porque Teleco trancara simultaneamente o keeper quando o meia esquerda atirava a goal. Um ataque dos locaes e um tento certo foi inutilizado por Carvalho Leite, que shootou fóra, desperdiçando uma bola em situação unica para a conquista do goal. Mas os paulistas continuam atacando com vigor, obrigando a zaga carioca a um trabalho exhaustivo. Raramente os locaes vão ao ataque. De uma das investidas Waldemar recebe uma rasteira de Carnera, do que o juiz não toma conhecimento. O facto provocou a ira dos cariocas e a revanche veio logo a seguir, com um ponta-pé de Canali em Paulo e um começo de briga entre varios jogadores, o que levou o delegado Dulcidio Gonçalves a chamar a attenção do juiz, para que este fosse mais cuidadoso na marcação.

Aos vinte e seis minutos de jogo os paulistas empatam. Mendes shoota a goal e Aymoré apara a pelota e deixa cair. Entra Araken, que shoota ao canto do goal, onde Mendes, ajuda a aninhar a bola. A rigor, esse goal foi irregular porque Mendes, depois de shootar estava impedido, não sendo licita a sua intervenção depois que Araken se apoderou da pelota. Mais seis minutos e os locaes desempatam a peleja. Adilson centrou correndo e Romeu escorou de cabeça, fazendo o 2º goal dos locaes.

Após esse tento Romeu passa para a extrema esquerda e Carreiro para a meia. Mais dez minutos de jogo sem enthusiasmo, e os locaes consolidam a victoria. Adilson centra e Carvalho Leite redime-se de seus erros, entrando entre os backs e mandando a pelota ás redes. Pouco depois terminou a partida com a victoria dos cariocas por 3 x 1.

No intervallo a Federação Brasileira de Football obsequiou a imprensa sportiva offerecendo-lhe um lunch, iniciativa partida do professor Horacio Werne, superintendente daquella entidade.

Renda — 66:689$500.

Teams:

Cariocas — Aymoré — Domingos e Florindo — Affonsinho, Og e Canali — Adilson, Waldemar, C. Leite, Romeu e Carreiro.

Paulistas — Jurandyr — Carnera e Junqueira — Lysandro, Brandão e Del Nero — Mendes, Armandinho, Teleco, Araken e Paulo.

A preliminar foi jogada pelo S. C. Iguassu' e Olaria A. C., vencendo o primeiro por 6 x 4.

NO RIO A TERCEIRA PARTIDA

Domingo, em seguida ao jogo entre cariocas e paulistas, o sr. Castello Branco, presidente da Federação Brasileira de Football, reuniu os representantes das Ligas de Football do Rio de Janeiro e do Estado de São Paulo no salão nobre do Vasco, informando aos presentes que ia proceder ao sorteio do local para o terceiro jogo da série melhor de tres, decisiva do Campeonato Brasileiro de Football.

Antes de ser tirada a sorte, o sr. Castello Branco abordou a questão da arbitragem, ficando combinado que o juiz seria paulista se o jogo fosse realizado nesta capital e carioca na hypothese de ter como local a capital paulista.

Isto posto, foi convidado o presidente da Associação de Chronistas Desportivos para escolher um dos dois cartões collocados na urna. Para o sr. Gerson Bandeira concentraram-se todas as attenções durante meio minuto, pois não durou mais que isso a expectativa. O cartão tirado pelo presidente da A. C. D. indicou o Rio para local do jogo decisivo, que terá logar amanhã, á noite, sob a arbitragem de um juiz paulista, de accordo com a combinação feita antes do sorteio do campo.

A delegação visitantes indicará outro arbitro, que deverá ser o sr. Victor Ferreira. Sportsmen paulistas radicados nesta capital informam que se trata de um juiz menos experimentado que o sr. Arthur Cidrin...

O QUADRO CARIOCA PARA AMANHÃ

Alguns jogadores cariocas foram submettidos hontem a exame medico, pois soffreram contusões varias no jogo contra os paulistas.

Romeu foi considerado fóra de cogitações para a partida de amanhã, de maneira que Waldemar deverá ser deslocado para a meia-esquerda. O atacante flamengo, embora apresente uma ferida contusa na coxa direita, poderá actuar.

Aymoré está em observação, devendo ser submettido a exame de raios X, havendo suspeita de fractura de um osso da mão.

Carreiro, apezar de muito visado, está apto a jogar.

Leonidas não foi examinado hontem, mas comparecerá hoje, ás 2 horas da tarde, ao departamento medico da Liga de Football. Póde-se informar, todavia, que o centro-avante rubro-negro será incluido no team que disputará a terceira partida da série melhor de tres contra os paulistas.

O quadro carioca deverá ser, portanto, o seguinte:

Aymoré ou um de seus supplentes; Domingos e Florindo; Affonso, Og e Canali; Adilson, Leonidas (C. Leite), C. Leite (Leonidas), Waldemar e Carreiro. Se com Waldemar acontecer o que aconteceu a Romeu durante o jogo, Carreiro será deslocado, como o foi ante-hontem, para a meia-esquerda.

*

UMA VICTORIA CARIOCA EM S. PAULO

O Bangú derrotou o Corinthians

São Paulo, 12 (Havas) — O unico jogo de football importante previsto para hoje era o interestadual no Parque São Jorge, entre o Bangú e o Corinthians. Mesmo assim, a partida não despertou tanto interesse, dando-se mesmo o facto de que os assistentes se preoccupavam mais com a irradiação do jogo entre paulistas e cariocas, no Rio.

O jogo decorreu, aliás, sem grande interesse e lances apreciaveis, não se empenhando os dois quadros para um cotejo mais animado e mais technico. Basta accentuar que por muito tempo o jogo permaneceu empatado e nesse lapso os dois guardas meta descançaram, não tendo intervenções difficeis a fazer.

Iniciada a pugna, o jogo se arrasta por 35 minutos sem episodios dignos de nota, até que, a essa hora, o Corinthians abre a contagem. Fez o goal Wilson, de cabeça, aparando um centro de Lopes. O Bangú reage e um minuto após Bahiano empata a contagem.

Terminou assim o primeiro tempo com o empate de 1 a 1.

Na segunda phase, a pugna não revelou outra caracteristica. Além do mais, ha uma forte ventania, que empana os golpes technicos eventualmente registrados. O Bangú passa a jogar com maior precisão e constantemente incursiona pelo reducto final corinthiano. Num desses ataques, aos 25 minutos, Bahiano remata bem e marca o tento da victoria para as suas cores.

O publico continua mais preoccupado com a irradiação do encontro no campo do Vasco. E sob essa atmosphera de desinteresse que termina o jogo Bangú-

(Continúa na pag. 11ª)

BASKET-BALL

A ARGENTINA VIRA' DISPUTAR O PROXIMO SUL-AMERICANO

Buenos Aires, 12 (Havas) — O Congresso Nacional de Basket-ball resolveu que a Argentina concorra ao proximo Campeonato Sul-Americano a realizar-se no Rio de Janeiro.

VARIAS SPORTIVAS

A NOVA DIRECTORIA DO S. CHRISTOVÃO DE REGATAS

Da secretaria do Club de Regatas S. Christovão recebemos communicação de que foi eleita e empossada a seguinte directoria para o corrente periodo administrativo.

Presidente — dr. Henrique Magioli; 1º vice — dr. Paulo de Carvalho Fontes; 2º vice — Oswaldo Eloy dos Santos; 1º secretario — Jorge Moura Guimarães; 2º secretario — tenente Dante Villela; 1º thesoureiro — Fortunato Medina Coeli; 2º thesoureiro — Orlando A. Farias; director do patrimonio — Ismael José Cruzeiro; 2º director — Helio da Costa Mathias; director geral de sports — Floriano da Costa Dourado; director de Remo — Alfredo Rodrigues da Silva; director de natação — José Mesquita.

O VASCO E A IMPRENSA

O incidente surgido ha tempos entre a directoria do Vasco da Gama e os chronistas sportivos Carlos Gonçalves e Fernando Bruce, e que parecia ter sido pelo menos esquecido, teve ante-hontem um recrudescimento que muito desgostou a delegação paulista.

O sr. Carlos Gonçalves é o representante da Liga de São Paulo nesta capital e membro do Conselho da Federação Brasileira de Football, e por isso foi assistir ao jogo, tendo a sua entrada no Vasco embargada. O facto despertou protestos dos proprios paulistas e o sr. Gonçalves acabou entrando e assistindo ao jogo.

PARTIU O HURACAN

A bordo do "Massilia", regressou hontem, o team do Huracan, que disputou aqui um match com um combinado Vasco-America. Hontem, durante o dia, constava que o empresario Rodrigues, que trouxera o Huracan, havia fugido com dois mil pesos.

PARA LEVAR SUL-AMERICANOS A LONDRES

A bordo do "Avila Star" chegou a esta capital o sr. Arthur Moore, empresario de campos de football da Inglaterra, e que deseja levar alguns teams sul-americanos a Londres e outras cidades do Reino Unido.

SANDRO TREINOU NO PALESTRA

O Fluminense, ao que parece, vae perder o concurso de Sandro, que se mostra disposto a ingressar novamente no Palestra, no qual treinou domingo.

AUTOMOBIL$^{MO.}$

A PROVA PORTO ALEGRE-TRAMANDAHY

Porto Alegre, 13 (A.N.) — A prova automobilistica e motocyclistica hontem realizada em Porto Alegre-Tramandahy, promovida pelo vespertino local "Folha da Tarde", teve o seguinte resultado:

Classe força livre — 1º logar, Norbert Jung, 1 hora, dez minutos, 8 segundos e tres quintos, que constitue verdadeiro record, sabendo-se a distancia da prova que é de 123 kilometros; 2º logar, Catharino Andreata, 1 hora, 10 minutos, 56 segundos um quinto; 3º logar, Martini, uma hora, 10 minutos, 39 segundos e 3 quintos.

Carros classe "A" — 1º logar, Olynto Pereira, uma hora, 16 minutos, 5 segundos e 3 quintos; 2º logar, A. Militão, uma hora, 11 minutos, 45 segundos e 4 quintos; 3º logar, Paulo Gomes, uma hora, 59 minutos e 4 segundos.

Carros classe "B" — 1º logar, Oscar Bins, uma hora, 20 minutos, 20 segundos e 3 quintos; 2º logar, Arlindo Zanardi, uma hora, 22 minutos, 43 segundos e um quinto.

De motocyclos, foi o seguinte o resultado:

Machinas de força livre — 1º logar, Frederico Muller, uma hora, 43 minutos e 30 segundos; Helio Salbach, uma hora, 53 minutos, 36 segundos e 2 quintos.

Machinas classe "A" — 1º logar, Waldemar Serger, uma hora, 43 minutos, 3 segundos e tres quintos. Os demais concorrentes não attingiram á meta final.

Machinas classe "B" — 1º logar, João Belmont, uma hora, 56 minutos, 5 segundos e 4 quintos; 2º logar, Carlos Jockein, uma hora, 58 minutos e 20 segundos; 3º logar, Antonio Gil, 2 horas, 15 minutos, 28 segundos e 4 quintos.

Machinas classe "C" — 1º logar, Miguin, 2 horas, 5 minutos, 18 segundos e 4 quintos; 2º logar, Guido Bianchi, 2 horas, 24 minutos e 15 segundos.

A prova decorreu brilhantemente, sem nenhum accidente a registrar.

ACTOS RELIGIOSOS

Arthur Caldas

Major Lincoln de Carvalho Caldas, senhora e filhos, Arthur Oscar Caldas e senhora, Lauro Orlando Caldas, senhora e filhos, Manoel Joaquim de Carvalho Caldas e sua noiva, Clotilde, Georgina e Maria da Gloria de Carvalho Caldas, Zoraida Caldas da Silva e Maria Adelaide Caldas da Rocha e filhos e demais parentes convidam os seus parentes e amigos para assistirem a missa de setimo dia que, por alma do seu querido e saudoso pae, sogro, avô, irmão e tio, ARTHUR CALDAS, fazem celebrar amanhã, dia 15, quarta-feira, ás 9 e meia horas, no altar-mór da egreja da Candelaria. (T 02913)

Mathilde Cumplido Rochfort

(Viuva Bertram Rochfort)

Hercilia Cumplido Rochfort, Ricardo Rochfort, senhora e filha, Roberto Rochfort, senhora e filha, Olga Cumplido Rochfort, Mercedes Cumplido, Romulo Cumplido, filhos e genro (ausentes), Ricardo Rochfort Junior e senhora, familias General Almerio de Moura, Cumplido Sant'Anna, Cumplido, Sant'Anna de Moura, e demais parentes, communicam a todos os amigos o fallecimento de sua idolatrada mãe, sogra, irmã, avó, tia e prima, MATHILDE CUMPLIDO ROCHFORT, convidando para o seu enterro, que sairá da rua dos Voluntarios da Patria, 103, hoje, dia 14, ás 10 horas, para o cemiterio de S. João Baptista. (T 02897)

Sebastião de Lemos

A viuva, filhos, nóra e netos agradecem a todas as pessôas de sua amizade que os acompanharam no doloroso transe por que passaram — com a perda do seu idolatrado esposo, pae, sogro e avô — SEBASTIÃO DE LEMOS — e de novo as convidam para assistir á missa de setimo dia que, pelo descanço de sua alma, fazem celebrar quinta-feira, 16 do corrente, ás 10 horas, no altar-mór da egreja da V. O. T. de N. S. da Conceição e Bôa Morte e por este acto de religião se confessam eternamente gratos. (T 04833)

Nagib Calache

Mariana Calache, Jorge Nagib Calache, esposa, filho e demais parentes do saudoso NAGIB CALACHE, participam o seu fallecimento e convidam para o enterramento, saindo o feretro da rua Uruguay numero 425 para o cemiterio de São Francisco Xavier ás 10 horas da manhã.

Antecipam seus agradecimentos. (T 02885)

Dr. Eduardo de Alvarenga Peixoto

Maria Silva de Alvarenga Peixoto, Antonio Dias de Paiva, senhora e filhos, Capitão Hugo de Alvarenga Peixoto, senhora e filhos, Capitão Daniel da Silva Pires e senhora, Viuva Sinesio de Alvarenga Peixoto e filho, Emilia Pereira da Silva, filho, genro, nóras, netos e bisnetos, Luiza Silveira da Motta e familia, esposa, filhos, genros, nóra, netos, sobrinhos, sogra, cunhados, e primos de EDUARDO DE ALVARENGA PEIXOTO, convidam os demais parentes e amigos a assistirem á missa de 7º dia que, por intenção á sua alma, farão celebrar, no dia 16 do corrente, quinta-feira, ás 9.30 horas, no altar-mór da egreja da Candelaria.

Antecipadamente agradecem. (T 02378)

João Ferreira Leite

(6º MEZ)

Alice de Faria Ferreira Leite, filhos e demais parentes convidam aos amigos de seu querido JOÃO FERREIRA LEITE para assistir a missa de 6º mez que mandam celebrar amanhã, quarta-feira, 15 do corrente, ás 9 horas, no altar-mór da egreja de N. S. Conceição e Bôa Morte.

Antecipam seus agradecimentos. (T 02876)

Helena Elizabeth Monteiro de Barros Dutra de Menezes

(7º DIA)

Benedicto Dutra de Menezes, Cª Monteiro de Barros e familia, Viuva Dutra de Menezes e familia agradecem ás pessôas que compareceram ao enterro de sua esposa, filha e nóra, HELENA, e participam que fazem celebrar missa por sua alma, amanhã, quarta-feira, 15 do corrente, ás 10 horas, no altar-mór da egreja da Cruz dos Militares. (T 02868)

Antonio Enéas Gustavo Galvão

(SEIS MEZES)

Edmundo Enéas Galvão, senhora e filho, Viuva Dr. M. C. do Rego Barros, filhos e nóras, convidam os seus parentes e amigos para a missa que será celebrada por alma de seu muito querido filho, irmão, neto e sobrinho, ANTONIO ENE'AS, amanhã, quarta-feira, 15 do corrente, ás 10 horas, na egreja de S. José. Antecipadamente agradecem. (T 04881)

Maria da Conceição Crisostomo Gonçalves

M. P. GONÇALVES & CIA. LTD. agradecem por este meio a todos os que enviaram cartas e telegrammas de pezames e os que compareceram ao funeral de MARIA DA CONCEIÇÃO CRISOSTOMO GONÇALVES, esposa do socio Manoel Pedro Gonçalves e de novo os convidam para assistir a missa de 7º dia que, em suffragio de sua alma, mandam celebrar amanhã, quarta-feira, dia 15, ás 10 1|2 horas, na egreja de S. Francisco de Paula. (T 01969)

Dr. Pedro de Alvarenga Thomaz

Maria H. Dias da Silva Thomaz, João Albino Dias da Silva Thomaz, Jorge de Faria Leuzinger e senhora, Raul de Sampaio Vianna e senhora, e demais parentes communicam o fallecimento de seu esposo, pae e sogro, DR. PEDRO DE ALVARENGA THOMAZ e avisam que o seu enterramento será effectuado hoje ás 16 horas, saindo o feretro da rua Bulhões de Carvalho, 109. (T 01976)

Dr. André Gustavo Paulo de Frontin

(CONDE PAULO DE FONTIN)

(6º ANNIVERSARIO)

Sua familia convida os parentes e amigos para assistirem á missa do 6º anniversario de seu querido e inesquecivel chefe, DOUTOR ANDRE' GUSTAVO PAULO DE FRONTIN, que será rezada no altar-mór da egreja de N. S. da Conceição e Bôa Morte, amanhã, quarta-feira, 15 do corrente, ás 9 horas e 30 minutos. (T 02889)

Dr. André Gustavo Paulo de Frontin

A Directoria e Conselho Director do Club de Engenharia, convidam os seus socios, parentes e amigos do saudoso Presidente, DR. ANDRE' GUSTAVO PAULO DE FRONTIN, para assistirem a missa que, em commemoração ao 6º anniversario de seu fallecimento, mandam rezar na egreja de N. S. da Conceição e Bôa Morte, amanhã, quarta-feira, 15 do corrente, ás 9 1|2 horas. (T 02886)

Celso Mendes Pereira

A Fabrica de Linhas Cruzeiro, Jair de Abranches, communica a todos os seus amigos e freguezes o fallecimento de seu gerente, CELSO MENDES FERREIRA e convida para o enterro que se realizará ás 10 horas, saindo da rua Itapagipe, 396. (T 04853)

Celso Mendes Pereira

Lygia Gomes Pereira e filhos, Eugenia Lazaro Mendes, Paulino Gomes e filha, Jair de Abranches e familia, Marino Rino e familia, Ernesto Luiz Greve e familia, Loisel Cerqueira e familia, Newton Silva e familia e Jorge Haguenauer e senhora participam o fallecimento de seu extremoso esposo, pae, filho, genro, irmão, cunhado e tio, CELSO MENDES PEREIRA e convidam seus amigos e demais parentes a acompanharem o enterro, cujo sahimento se verificará hoje, 14, ás 10 horas, da rua Barão de Itapagipe n. 396, para o cemiterio de S. João Baptista, antecipando agradecimentos. (T 04852)

Viuva Marechal Dr. Ferreira do Amaral

As familias Tenente Coronel Edgar do Amaral, Antonio Estacio de Faria, Durval Ribeiro Gomes e Heitor Amaral, convidam seus parentes e pessôas amigas a assistirem á missa que por alma de sua querida mãe, sogra e avó, farão celebrar hoje, terça-feira, dia 14 do corrente, ás 11 horas, no altar-mór da egreja de S. Francisco de Paula. (T 07028)

Cel. Telm de Carvalho

Yolanda Chaves de Carvalho e filhos participam o fallecimento de seu inesquecivel esposo e pae, CEL. TELM DE CARVALHO e convidam aos parentes, companheiros e amigos para o enterro que sairá do Hospital Central do Exercito, hoje, ás 16 horas. (T 01975)

Maria da Conceição Crisostomo Gonçalves

Manoel Pedro Gonçalves, Elsa Gonçalves Ferreira, Dr. Rubens Ferreira, Rubens Ferreira Filho e Elsa Gonçalves Ferreira, Ivone Gonçalves Bastos e Armando Valle Bastos, Jurema Gonçalves Brêtas, Dr. Paulo Bretas Filho e Lourdes Gonçalves Brêtas, Maria da Gloria Gonçalves Liberato e Isidoro Liberato, Azuréa Gonçalves do Valle Silva, Manoel do Valle Silva e Celina Gonçalves do Valle Silva, Manoel Pedro Gonçalves Filho, Cruesa Gonçalves e Josepha Crisostomo, penhoradamente agradecem aos demais parentes e amigos que os confortaram por occasião do passamento de sua sempre lembrada esposa, mãe, sogra, avó e tia, MARIA DA CONCEIÇÃO CRISOSTOMO GONÇALVES e convidam para assistirem as missas que fazem celebrar amanhã, quarta-feira, dia 15 do corrente, ás 10,30 horas na egreja de São Francisco de Paula.

Pede-se encarecidamente não dar pesames. (T 01968)

Maria da Conceição Crisostomo Gonçalves

JOAQUIM MENDES, Aurora Lopes Mendes, Roberto e Maria Elisa Lopes Mendes e Maria José Lopes, convidam a todos os parentes e amigos para assistir á missa de 7º dia que, por alma de MARIA DA CONCEIÇÃO CRISOSTOMO GONÇALVES, mandam celebrar amanhã, dia 15, quarta-feira, ás 10 1|2 horas, na egreja de São Francisco de Paula, confessando-se desde já sinceramente agradecidos. (T 01970)

Augusto Luiz de Amorim

(30º DIA)

Viuva, filhos, genros, nóras, sobrinhos, netos, convidam todos seus parentes e amigos para assistirem á missa do 30º dia, que fazem celebrar pela alma do seu esposo, pae, sogro, tio e avô, no altar-mór da egreja de N. S. da Bôa-Morte (rua Rosario esq. da Av. Rio Branco) ás 8 1|2 horas, amanhã, quarta-feira, dia 15 do corrente, antecipando seus agradecimentos. (T 04850)

Marianna Gonçalves de Souza

(SINHA')

Paulo Alvares de Souza, senhora, filhos e neto, na impossibilidade de agradecer pessoalmente áquelles que os confortaram com a presença, ou por meio de cartas, cartões e telegrammas, por occasião do fallecimento de sua santa e idolatrada mãe, sogra, avó e bisavó, o fazem por este meio, testemunhando a todos a sua eterna gratidão. (T 02863)

Cyro Portugal Loretti

(AGRADECIMENTO)

Herondina Portugal Loretti e demais parentes, na impossibilidade de o fazerem pessoalmente, agradecem muito sensibilisados a todos que, de qualquer maneira, se manifestaram tomando parte em sua profunda dôr pela irreparavel perda de seu querido e inesquecivel CYRO. (T 04832)

AGRADECIMENTOS

Irmã Zelia e Frei Fabiano

Agradeço a graça concedida. — ROBERTO DE ATTAYDE. (T 2866)

São Judas Thadeu

Agradeço grande graça. — ADELIA A. GOMES. (T 3862)

FREI FABIANO

Agradeço grande graça alcançada. — AMABILIS. (T 4839)

FREI LUIZ

Agradeço grande graça alcançada. — AMABILIS. (T 4839)

FREI FABIANO
IRMÃ ZELIA
MONSENHOR HORTA
N. S. APPARECIDA
N. S. JESUS CHRISTO,
Salvador da humianidade

"Agradece com o coração as graças que recebeu. — J. R. SARAIVA. (T 7911)

THEATROS - CINEMAS - MUSICA

PALACIO
Telephone — 42-0020
— HORARIO DE HOJE: —
2 - 3,40 - 5,20 - 7 - 8,40 - 10,20
A R. K. O. Radio apresenta
UM BENEMERITO
— COM —
ANN SHIRLEY
Fox Movietone News
Complemento Nacional

ODEON
Telephone: 42-0053
NESTE CINEMA NÃO HA CALOR. E' SERVIDO DE — AR REFRIGERADO —
HORARIO DE HOJE
2 - 3,40 - 5,20 - 7 - 8,40 - 10,20
A R. K. O. Radio apresenta
PRODIGIOS DE FANCARIA
— COM —
JOE PENNER
Fox Movietone News
Complemento Nacional

REX
Telephone — 42-0100
HORARIO DE HOJE:
2 - 3,40 - 5,20 - 7 - 8,40 - 10,20
A Nova Universal apresenta
ALMAS SEM RUMO
— COM —
RANDOLPH SCOTT
HOPE HAUPTON
FOLIAS MARITIMAS (Revista)
Universal Jornal
Complemento Nacional

IMPERIO
TELEPHONE 42-0063
HORARIO DE HOJE
2 — 4 — 6 — — 8 e 10 horas
A Metro Goldwyn Mayer apresenta
UM DIA NAS CORRIDAS
— COM —
OS IRMÃOS MARX
Complemento Nacional
POLTRONA ★ 3$ ★

GLORIA
Telephone — 42-0097
HORARIO DE HOJE
2 - 3,40 - 5,20 - 7 - 8,40 - 10,20
A United Artists apresenta
Sombras sobre a Africa
— COM —
JOAN GARDINER
IAN COLLIN
Complemento Nacional

S. JOSE'
Telephone — 42-0593
— HORARIO DE HOJE: —
2 — 4 — 6 — 8 e 10 horas
HOJE — HOJE
A "Metro Goldwyn Mayer" apresenta
ROBERT MONTGOMERY
VIRGINIA BRUCE
LEWIS STONE
— EM —
CINCO HEROES
FAZENDA DO CORONEL (Desenho)
POLO (Short sportivo)
NOTICIAS DO DIA (Jornal) — e
NACIONAL — D. F. B.
POLTRONA e BALCÃO NOBRE 2$ | ESTUDANTES (até 5 hrs.) e CREANÇAS 1$
4.ª-FEIRA DE CINZAS
A LEGIÃO DA INDIA
SABU — RAYMOND MASSEY
— VALERIE HOBSON —
— UNITED — HORARIO —
2 — 4 — 6 — 8 e 10 horas
(Improprio até 10 annos)

ROXY
Rua Copacabana, 945
(Esquina da rua Bolivar)
HOJE — MATINE'E A PARTIR DE 2 HORAS
A Metro Goldwyn Mayer apresenta
CINCO HEROES
— COM —
VIRGINIA BRUCE
ROBERT MONTGOMERY
A FAZENDA DO CORONEL (Desenho)
POLO — (Sportivo)
Complemento Nacional
NOTICIAS DO DIA
PREÇOS: Poltronas 2$000 Creanças 1$000
MATINÉES ás terças, quintas, sabbados e domingos, á partir das 2 horas
QUINTA-FEIRA
ILHA DOS DESTINOS
com Dom Ameche

IPANEMA
Tel.: 47-0935
HOJE — MATINE'E A PARTIR DE 2 HORAS
— HOJE —
O Broadway Programma apresenta
ELLA MERECE MUSICA
(Imp. até 10 annos)
A R. K. O. Radio apresenta
EU SOU DE CIRCO
— COM —
JOE PENNER
Fox Movietone News
Complemento Nacional
QUINTA-FEIRA
MEU BOI MORREU
— com —
EDDIE CANTOR

PIRAJA'
Telephone — 47-0958
HORARIO DE HOJE
8 e 10 horas
A Nova Universal apresenta
DIA DE PROMESSA
— COM —
ANDREA LEEDS
ADOLPHE MENJOU
INSTANTANEOS DE HOLLYWOOD (Short)
Complemento Nacional
QUINTA-FEIRA
VIDAS MAL TRAÇADAS
(da Universal)
(Imp. até 18 annos)

PLAZA HOJE — UMA NOVELLA EM FAMILIA
A's 2 — 3.40 — 5.20 — 7 — 8.40 — 10.20
Paramount, com BOBY HOPE — SHIRLEY ROSS — Nacional.
4.ª Feira de Cinzas — UM CARNET DE BAILE — Art, com Harry Baur — Marie Bell.

PARISIENSE — HOJE — A partir das 12 horas
DR. REMI BEMÓL — MULHERES LEVIANAS.
Improprio até 18 annos — Nacional
4.ª Feira de Cinzas — Nicia, A Flôr do Alaska — Hotel das Surprezas.

OPERA HOJE A partir das 2 horas
NICIA, A FLÔR DO ALASKA — A MULHER DO SOLDADO
Nacional.
4.ª Feira de Cinzas — O Tyranno de Alcatraz — Improprio para creanças — Elysia — Improprio até 18 annos.

PRIMOR HOJE A partir de 1 hora
Dotado de ar Condicionado
HOLLYWOOD E' NOSSA — FEITIÇO NO TROPICO
Nacional
5.ª Feira — Almas no Mar — Improprio para menores
Trafico Humano — Improprio para creanças

POLTRONA 3$ SEM SELO
CINEAC
AV. RIO BRANCO 181
O AR DAS Montanhas!
A partir das 11 horas
Hoje e toda a semana
O mundo está de luto com o fallecimento de S. S.
O PAPA PIO XI
1. NOTICIAS DO RIO — 2 ACTUALIDADES, UFA, com os ultimos modelos de fantasias. — 3. TOLICES DE NEPTUNO, desenho colorido. 4. A VOZ DO MUNDO, com actualidades em fóco. 5. FERIAS de HAWII. - As aventuras do Pato Donald, o cachorro Pluto, Mickey e Hinnie, na sua viagem a Honolulu. — 6. ASSASSINOS DA SELVA. Um film documental sobre a luta do homem contra os animaes da jungla. 7. — IMPRENSA ANIMADA CINEAC. O film magazine exclusivo do Cineac, com as ultimas novidades do Mundo. — 8. O MUNDO ESTA' DE LUTO COM O FALLECIMENTO DE

TRIANON
TEL. 42-0655 - 42-7360
SALA AZUL
Chá - Almoços - Bar
ESTUDANTES 1$5 CREANÇAS

MASCOTTE — HOJE
AMAZONAS BRANCAS
PATRULHA DA FRONTEIRA
Nacional —
5.ª-feira: Assassino sem Culpa
(Imp. até 18 annos)
Nas Aguas do Culpado
Imp. p. creanças

VARIETE' — HOJE
TRUCS DE EVA
LUAR DA SERRA
Imp. p. creanças
— Nacional —
5.ª-feira: Bal Tabarin, Imp. até 18 annos — Amazonas Brancas —

HADDOCK LOBO - HOJE
HOTEL DAS SURPREZAS
BANDIDO INVENCIVEL
Imp. p. creanças
Nacional —

CINEMA RITZ — HOJE
A partir das 2 horas
LAFITTE, O CORSARIO
Impr p. creanças — Nacional
5.ª-feira: Julika, Romper da Aurora, Imp. p. creanças

CINEMAS

VARIAS NOTAS

GARY COOPER NÃO CAIU DO GALHO... — Se algum amigo de Gary Cooper conhecesse a modinha carnavalesca, poderia perguntar-lhe tambem por que motivo elle andava tão triste, que é que lhe havia acontecido... Gary Cooper não responderia, é certo, que a causadora de sua tristeza fosse uma camelia, mas sim Merle Oberon. E, se o galã quizesse inspirar-se ainda na Jardineira, responderia, não que caiu do galho, mas sim que caiu em um bonito "conto do vigario"... Ao casar, elle pensava fazel-o com uma simples e laboriosa creada domestica, do mesmo nivel social a que pertencia. Nunca com uma filha de millionario, uma legitima e perturbadora "gran-fina", capaz de sensibilizar-se com uma piada chula de vaqueiro ou um balde de agua suja sobre o vestidinho "frajóla"...

Gary Cooper e Merle Oberon

Pois, ao saber que era "gran-fina" a sua esposa, Gary Cooper ficou mesmo triste, mais macambuzio que a Jardineira... Que pena o repertorio carnavalesco não ter chegado a Hollywood!

E o que aconteceu, o que elle fez para modificar o feitio da gran-fina, tornando-a uma boa dona de casa em um lar de "cow-boy", é o que vamos ver, logo na quarta-feira de Cinzas, no São Luiz.

—□—

"UM CARNET DE BAILE" — O FILM QUE A CIDAD AGUARDA ANSIOSAMENTE — "Um carnet de baile" é o film que está inscripto no "carnet" de todos os fans cariocas. Pode-se affirmar, sem receio, que está sendo aguardado ansiosamente, não apenas pelo que a nossa imprensa tem dito a seu respeito, mas pela repercussão dos commentarios internacionaes. Trata-se realmente de uma obra prima do cinema, um desses films que apenas de longe em longe surgem nas nossas telas. Differente, humano, admiravel, na parte technica e na parte artistica.

Marie Bell

"Um Carnet de Baile" conta com um "cast" de verdadeiras celebridades. Basta citar os nomes dos artistas que nelle figuram, todos grandes figuras da tela mundial: Françoise Rosay, Marie Bell, Harry Baur, Louis Jouvet, Pierre Blanchar, Fernandel e Raimu para se avaliar o que significa essa grande producção franceza, cuja estréa está marcada para quarta-feira de Cinzas, em dois cinemas ao mesmo tempo: Plaza e Pathé Palacio.

Turista do "Normandie", visitará o Rio uma prestigiosa figura da Metro

Entre os turistas que nos visitarão, já amanhã, pelo "Normandie", figura Mr. Jack Flynn, prestigioso chefe de vendas districtal da organização interna da Metro-Goldwyn-Mayer.

Mr. Jack Flynn, que ha alguns annos empresta sua brilhante operosidade ao campo de exhibições dos films Metro-Goldwyn-Mayer nos Estados Unidos realiza, com a sua actual visita ao Rio, um velho sonho.

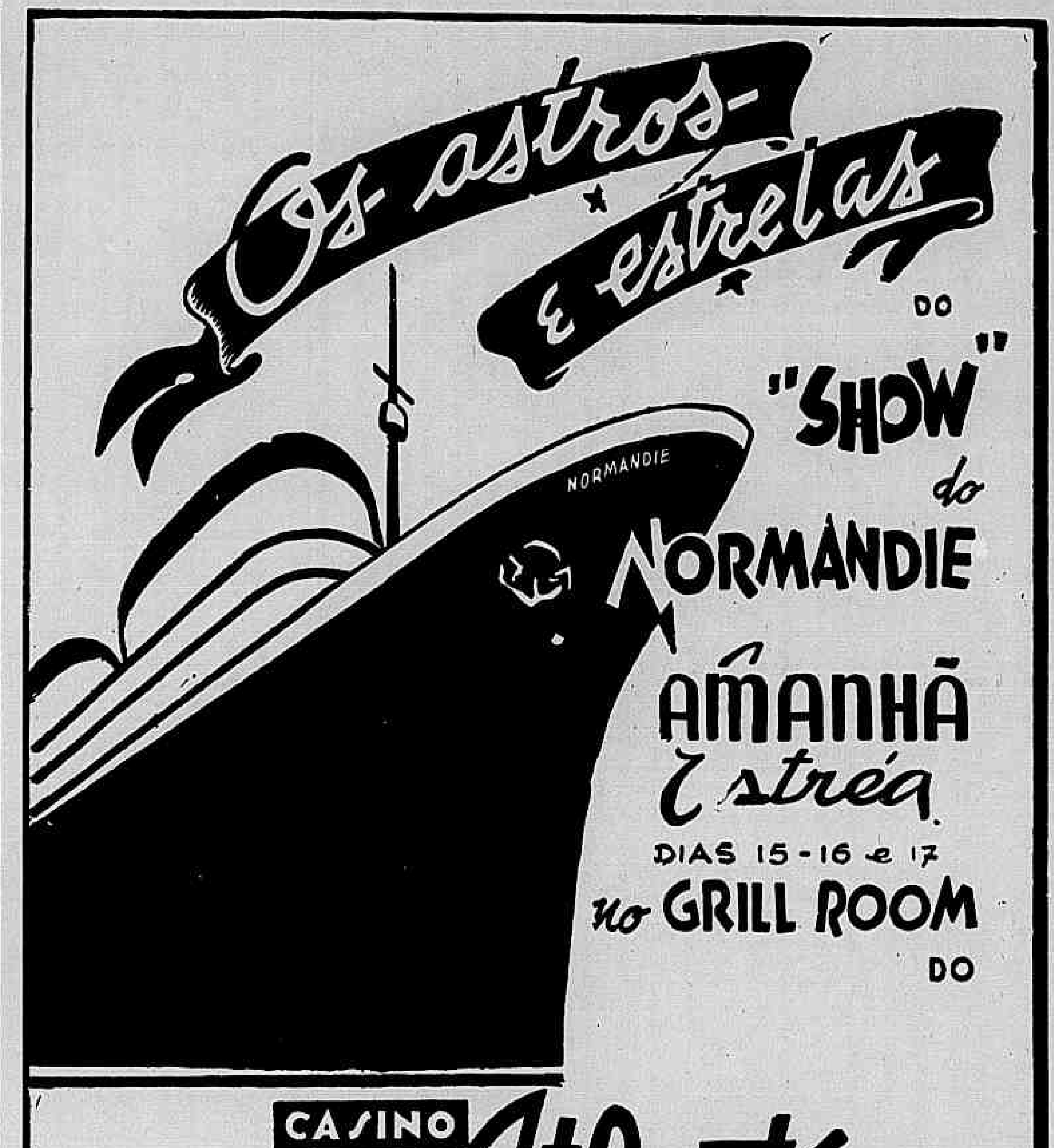

MUSICA

"BOLETIN LATINO AMERICANO DE MUSICA"

O "Boletin Latino Americano de Musica", obra de propaganda e disseminação cultural, ideada pelo professor dr. Francisco Curt Lange, em Montevideu, tomou impulso verdadeiramente benefico para o conhecimento da musica e dos artistas americanos.

Nós nos ignoramos mutuamente, bom a maxima convicção. E, com especialidade o Brasil, devido á lingua que falamos (é interessante que multissimos hispano-americanos pretendem que abandonemos o *portuguez* para falar o *castelhano*, e nos dizem isso com a mais ingenua sinceridade, esquecendo-se do que o Brasil, daqui a trinta annos, poderá ter a maior população de toda a America latina, e então seremos nós que deveremos impôr a nossa lingua) seja como fôr o "Boletin" é uma obra de sadia propaganda e do bello espirito de confraternização.

Ainda agora acabamos de receber, por intermedio do Ministerio das Relações Exteriores, o tomo quatro do anno quarto, correspondendo a dezembro de 1938.

Trata-se de um volume de proporções descommunaes, com quasi novecentas paginas, obra desta feita "editada na nobre cidade de Santa Fé de Bogotá, com motivo do Quarto Centenario da sua fundação e custeada integralmente pelo Departamento de Publicações do Ministerio de Educação Nacional".

O livro é dedicado a quatro dynamicos colombianos que muito fizeram pelo conhecimento da cultura da sua patria: os srs. Gustavo Santos, director nacional de Bellas Artes; Arcadio Dulcey, director do Departamento de Publicações; Guillermo Espinosa, director da Orchestra Symphonica Nacional e Daniel Samper Ortega, ex-director da Bibliotheca Nacional.

Ao apresentar a alentadissima obra, diz o professor Curt Lange: "Com este volume, o *Americanismo Musical* apresenta aos seus collaboradores e sympathisantes uma nova e quiçá decisiva etapa. Não foi facil tarefa para o editor, levar a cabo uma empresa desta natureza que reune uma série de infinitas complicações".

E, logo adeante, explica: "A Colombia mostrou-se refractaria e indifferente ao Americanismo Musical. Nem todos contribuiram para que se pudesse fazer luz sobre a situação musical.

Esse facto impediu, até certo ponto, que fossem registradas as impressões do autor sobre a vida e o futuro da musica na Colombia".

Mas nada disso influiu no interesse geral e informativo da vastissima obra, que nos fornece na primeira parte magnificos estudos latino-americanos, e na segunda, algumas notas curiosas sobre os Estados Unidos da America.

A parte descriptiva dos festejos do Quarto Centenario da Fundação da cidade de Bogotá poderia ter tido um pouco mais de desenvolvimento.

O volume é fartamente illustrado com gravuras e textos musicaes.

Como se o tamanho absolutamente fóra do commum do "Boletin" ainda não fosse sufficiente, acompanha-o um "Supplemento Musical" de obras para piano, dos seguintes compositores:

Honorio Siccardi, Julio Perceval, Carlos Sufforn, Roberto Garcia Morillo, José Maria Castro, Jocobo Ficher, Isabel Aretz-Thiele, Juan Carlos Paz (argentinos) Eduardo Caba (boliviano) Fructuoso Vianna e Heitor Villa Lobos (brasilienses) Domingo Santa Cruz, Prospero Bisquertt, Renée Amengual, Samuel Negreto, Carlos Isamitt, Alfonso Leng, Pedro Humberto Allende (chilenos) Carlos Sánchez Málaga (peruano).

Tambem figuram algumas obras para canto, de Abraham Jurafsky, Alejandro Inzaurraga (argentinos) Fructuoso Vianna (brasiliense) Carlos Posada Amador e Guilhermo Uribe Holguin (colombiano) e Andrés Sas (peruano).

Uma unica obra côral: "Ballada mexicana sobre um thema popular", do compositor Estanislao Mejia, encontrou guarida no Supplemento Musical.

Assim, pois, o quarto volume do anno quatro do "Boletin Latino Americano de Musica", pela grande copia de informações e de noticiario, póde ser tido como obra de consulta. — *JIO*

O CÔRAL PHILARMONICO DE BERLIM

Decididamente, a Allemanha artistica goza de um privilegio absoluto, neste momento, em Paris. Por que será? Os "patrioteiros" estarão dormindo? Que bom se fosse o somno eterno...

Seja como fôr, já assignalamos domingo o exito fulgurante das representações do "Tristão e Isolda", na Opera de Paris, com artistas allemães e artistas francezes cantando em *allemão*. Agora é a vez do "Côral Philarmonico de Berlim", exhibindo-se com successo fóra do commum na sala Pleyel, sob a direcção do "kappelmeister" Gunther Ramin, solido animador, de gesto sobrio, porém suggestivo, e que consegue obter os mais soberbos resultados, fazendo valer as magnificas qualidades de disciplina e de fervor dos seus commandados.

Os sollistas, Hilda Wesselmann, Lore Fischer e Hans Matthei e Horst Gunter, deram toda a uncção, toda a fé, toda a humildade christã na interpretação do vasto "Oratorio de Natal", de Bach. — J.

PIANOS STEINWAY ESSENFELDER
CASA CARLOS WEHRS
RUA CARIOCA 47 - Rio de Janeiro
Musicas de Todas as Edições
(xxx)

THEATROS

O maridinho

(A scena é da comedia "Chauffeur", que Joracy Camargo escreveu antes de "Deus lhe pague" e de "Anastacio". Helena era Dulcina de Moraes, Mary, Belmira d'Almeida e Magnolia, Cordelia Ferreira. Representou-se em março de 1928, no Theatro Lyrico).

HELENA — E' só minha, mas na hora de dormir eu tenho que ir sósinha para aquelle quarto horrivel.

MARY — Oh!... Um quarto tão bonitinho... Tem uma barra de passarinhos, um "abat-jour" côr de rosa, uma mobilinha toda de "laqué"... tambem côr de rosa... só falta o principe azul, não é isso?

MAGNOLIA — Comprehendi. Dona Mary quer dizer que ella precisa casar...

MARY — Mas ninguem perguntou nada a você.

HELENA (*envergonhada*) — Você acha que eu preciso casar?

MARY — Se você achasse um maridinho como eu penso, eu ficava contente.

HELENA — Mas onde eu vou achar um maridinho como você pensa?

MAGNOLIA — Ué! Elles andam soltos por ahi. Se quizer eu arranjo.

HELENA — Já sei; nas ruas, nas casas de chá, nos cinemas, no "football", nos bailes. Mas eu não vou a nada disso!

MARY — Não vae, porque a sua irmãzinha acha que ainda não é tempo de você se encontrar com a gente futil que vae a esses logares.

HELENA — Mas você vae.

MARY — Eu vou, mas cada vez me convenço de que você não deve ir.

HELENA — Por que?

MARY — Porque os bons maridos não se encontram nas casas de chá, no "football", nem nos bailes.

MAGNOLIA — São almofadinhas sem eira, nem beira, e atrevidos como quê.

HELENA — Então, onde é que eu hei de escolher um marido?

MARY — Marido não se escolhe, Helena.

HELENA — Como é que se faz então?

MARY — Você tem muito interesse em saber?

HELENA — Você não disse que eu preciso casar?

MARY — Disse, mas não é preciso escolher. O seu marido um dia entrará pela nossa casa a dentro, sem que você o espere.

MAGNOLIA — Nem pede licença, nem nada?

MARY — Não é isso.

HELENA — Então, como é?

MARY — Espera, minha filha, espera com calma, que elle não tardará. *(Neste momento entra Julia, mãe de ambos, "coquette", fazendo-se de moça, vestindo-se com exageros improprios de sua edade).*

HELENA (*que percebeu a entrada de alguem*) — Já é elle?

MAGNOLIA — Não. E' d. Julia.

JULIA — Já estás aqui, Helena?

HELENA — Acordei cedo, mamãe.

JULIA — Está para acontecer alguma coisa. Helena levantou-se ás 11 horas, Mary...

MARY — Mary levanta-se mais cedo do que você

JULIA — Sim...

MARY — Como é que você sabe, se quando sae do quarto, ao meio-dia, já me encontra levantada?

JULIA — Seja como fôr, aqui nesta casa, ninguem se levanta antes do meio-dia, e hoje até eu acordei cedo. Isto não é bom signal. Está para acontecer qualquer coisa..

HELENA — Se alguma coisa de grave está para acontecer, deve ser o meu casamento...

JULIA — Se tal acontecesse por levantar cedo, eu seria capaz até de madrugar todos os dias...

—:—

PARA ACABAR:

Ephemerides do Theatro Brasileiro

14 DE FEVEREIRO DE 1752 — Em Pernambuco, em frente ao palacio do governo, ao ar livre, foram exhibidas as comedias *La sciencia de reynar*, *Prueba y castello de amor* e *La piedra philosofal*, de Francisco Salles, entremeadas de composições musicaes do padre Antonio da Silva Alcantara. (A informação é de Samuel Campello).

OS VALIOSOS PREMIOS DO BAILE DE GALA DO MUNICIPAL

ESTÃO JA' QUASI ESGOTTADAS AS LOCALIDADES

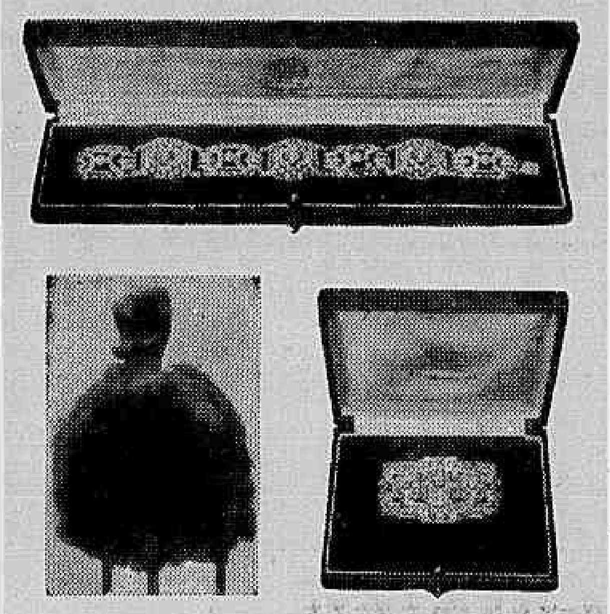

Tres dos valiosos premios, com que, num valor total de cerca de 20 contos de réis, serão favorecidas as 8 mais notaveis Fantasias, cujo desfile, concurso e correspondente solemne premiação terão logar, durante o baile, no Foyer que, segundo se antecipa, constituirá este anno com suas duas orchestras, um encantador recanto das mais seleccionadas elegancias. A procura de localidades acaba de ter um successo sem precedentes, ficando disponiveis só poucas mesas no referido Foyer, e poucos ingressos avulsos.

A vida começa aos 40?

Para muitos não! A blenorrhagia póde fazer de um homem ainda moço, um velho de 70! A hypertrophia da prostata, os estreitamentos, as micções nocturnas demasiadas, cystites urethrites anniquillam o organismo e dahi a pre-neurasthenia, a impotencia e finalmente a esterilidade completa!

O Pageol é aconselhavel para todos, antes e depois dos 40 annos, porque suprime as dores, limpa a bexiga e as vias urinarias. Pageol combate a blenorrhagia e evita todas as complicações.

(xxx)

EPILEPSIA
Sr. Waldemar Corrêa, funccionario do Thesouro Federal, soffreu 8 annos de ataques epilepticos, ha 5 annos foi completamente curado depois de ter feito uso de 4 vidros do especifico
Antiepileptico Barasch
(T. 03779)

O ministro manteve as multas do D. N. T.

O ministro do Trabalho negou provimento aos recursos interpostos pelas seguintes firmas, multadas pelo D. N. T. por infracção das leis sociaes: João da Silva Ramos, Nicolau Pais Sarmento, João Elias & Cia., Nosso Hotel Limitada, Cia. Cervejaria Grahma, Abrahão Jorge, Antero de Souza Lemos, Arthur Meyer, Warner Franck & Cia., Sociedade Cooperativa dos Chauffeurs, Osorio de Almeida & Cia. e Alfredo Lee.

- INSOLAÇÃO -
TYPHO-UREMIA
INFECÇÕES INTESTINAES E URINARIAS
EVITAM-SE USANDO
UROFORMINA
DE GIFFONI - EM TODAS AS PHARM. E DROGARIAS
FRANCISCO GIFFONI & CIA. - R. 1º DE MARÇO, 17 - RIO
(xxx)

ACADEMIAS & ESCOLAS

ESCOLA MILITAR

Deverão comparecer á secretaria da Escola Militar, com a maxima urgencia, afim de tratarem sobre assumptos de seus interesses, os seguintes candidatos: — Airton Gluck Pombo, Antonio de Padua Vieira da Costa, Francisco José Rolo da Fonseca, Franklin Enéas de Miranda Galvão, Fredimio Trota, Jorge Corrêa Richard, Jorge Pereira Gonçalves Torres, José Alberto de Almeida Pitta, José Ornellas de Souza Filho, Kleber Gomes Ferreira, Leonidas Pinto Pacca, Luiz Gonzaga Silveira de Vasconcellos, Manoel Collares Chaves Filho, Manoel Mesquita de Azevedo, Pedro Alberto de Souza Gomes Galvão, René Tardin, Wilson Rocha da Silva, Oswaldo Pelicione, João Baptista Cavalcanti de Albuquerque e Geraldo de Souza Freitas.

Concurso de admissão — São convocados os candidatos á matricula na Escola Militar para comparecerem ao concurso de admissão, cujos exames se realizarão nos dias 16, 18, 23, 25, 27 do corrente mez e 1º de março proximo, na séde da Escola, no Realengo, devendo o transporte ser feito em trem especial que partirá, nos referidos dias, ás 7 horas da Estação Pedro II.

Todos os candidatos deverão trazer suas carteiras de identidade, caneta tinteiro, lapis, borracha e taboa de logarithmos (só para as provas praticas de mathematica) e instrumentos de desenho para a prova correspondente, não sendo permittido o porte de livros, cadernos, notas ou quaesquer outros objectos.

Os exames se realizarão na seguinte ordem:

Dia 16 do corrente, portuguez; dia 18, arithmetica e algebra (theorica); dia 23, arithmetica e algebra (pratica); dia 25, geometria e trigonometria (theorica); dia 27, geometria e trigonometria (pratica); e dia 1 de março, desenho.

Os candidatos são distribuidos por grupos da seguinte fórma:

Grupo A — Rancho — candidatos de 1 a 48; grupo B — Rancho — candidatos de 49 a 96; grupo C — Rancho — candidatos de 97 a 144; grupo D — Rancho — candidatos de 145 a 192; grupo E — Rancho — candidatos de 193 a 240; grupo F — Rancho — candidatos de 241 a 288; grupo G — Rancho — candidatos de 289 a 336; grupo H — Rancho — candidatos de 337 a 384; grupo I — Alojamento — candidatos de 385 a 444; grupo J — Aviação — candidatos de 445 a 504; grupo K — Sala 11 — candidatos de 505 a 568; grupo L — Sala 13 — candidatos de 569 a 632; grupo M — Sala 13 — candidatos de 633 a 674; grupo N — Sala 14 — candidatos de 675 a 738; grupo O — Sala 15 — candidatos de 739 a 802; grupo P — Sala B. Constant — candidatos de 803 a 902; grupo Q — Sala 2 — candidatos de 903 a 938; grupo R — Sala 3 — candidatos de 939 a 998; grupo S — Sala 7 — Candidatos de 999 a 1.046; grupo T — Sala 9 — candidatos de 1.047 a 1.076; e grupo U — Sala 10 — Candidatos de 1.077 a 1.106.

As relações numeradas se encontram á disposição dos candidatos na portaria da Escola.

EXTERNATO DO COLLEGIO PEDRO II

Terão inicio quinta-feira, dia 23 do corrente, ás 9 horas, as provas escriptas dos exames de admissão á 1ª série do curso fundamental.

Exames do art. 100 — Vão ser cobradas amanhã e depois as taxas a que estão sujeitos os candidatos que solicitaram exames pelo art. 100 do dec. 21.241, de 1932.

As provas escriptas desses exames vão ter inicio no proximo dia 17, de accordo com a tabella que se segue:

Dia 17 — Portuguez e geographia.
Dia 18 — Historia da civilização e mathematica.
Dia 22 — Desenho.
Dia 23 — Latim — 4ª e 5ª séries e sciencias (3ª série).
Dia 24 — Physica e chimica.
Dia 25 — Historia natural.
Dia 27 — Francez (3ª e 4ª séries) e inglez, (3ª e 4ª séries).

As provas oraes da 5ª série terão inicio no dia 27 e as oraes da 3ª e da 4ª série, no dia 23 do corrente.

Tosse dos fumantes

O fumo dos cigarros irrita as mucosas das vias respiratorias, podendo originar uma bronchite ou mais a miudo tosses, que se tornam chronicas e são typicas em todos os fumantes.

Para supprimir a tosse existe o Xarope São João, que age como calmante e ao mesmo tempo annulla os effeitos irritantes do fumo. Xarope São João desinflamma a garganta e os bronchios.

Tomando ao deitar-se e ao levantar-se uma colher das de sopa de Xarope São João, V. S. não tem necessidade de abandonar o tão cobiçado cigarro.

O XAROPE SÃO JOÃO desinfecta as vias respiratorias e é o mais agradavel do mundo para tomar.

(xxx)

FACULDADE NACIONAL DE DIREITO DA UNIVERSIDADE DO BRASIL

São convidados a comparecer com urgencia á secretaria da Faculdade os alumnos Justiniano José da Silva, Dilermando de Castro, Frederico Guilherme Chateaubriand, Herculano Marcos Borges da Fonseca, Luiz Dantas Tavares, Raul da Silva Torres e Windor Antonio Rosa dos Santos.

FACULDADE NACIONAL DE MEDICINA DA UNIVERSIDADE DO BRASIL

Concurso de habilitação para hoje, terça-feira:

Prova oral — Physica — ás 8 horas, no Laboratorio de Physica — Os candidatos de numeros 101 a 120.

Chimica — ás 8 horas, no Laboratorio de chimica — Os candidatos de ns. 181 a 200.

Historia natural — ás 10 horas, no Laboratorio de parasitologia — Os candidatos de ns. 261 a 281.

Inglez — ás 9 horas — no Amphitheatro de histologia. Os candidatos de ns. 61 a 80.

Sociologia — no Laboratorio de pharmacologia — ás 8 1|2 horas — Os candidatos de ns. 126 a 138 e á 1 1|2 hora — Os candidatos de ns. 139 a 150.

APOLICES
AO PORTADOR
RUA LUIZ DE CAMÕES, 42
BEMOREIRA
Casa Bancaria
(xxx)

SÃO LUIZ
HOJE HORARIO
2 – 4 – 6
8 e 10 HS.
Praça Duque de Caxias, 315
(Largo do Machado)
Telephones: 25-0051 — 25-0083
A United Artists apresenta
JANET GAYNOR
JOVEN NO CORAÇÃO
PAULETTE GODDARD
DOUGLAS FAIRBANKS Jor.
UNITED ARTISTS
FOX MOVIETONE NEWS COM REPORTAGEM DETALHADA SOBRE O TERREMOTO DO CHILE

QUARTA-FEIRA DE CINZAS
SAMUEL GOLDWYN apresenta
GARY COOPER
e
MERLE OBERON
em
"O Cowboy e a Gran-fina"
UNITED ARTISTS
com
PATSY KELLY
WALTER BRENNAN
FUZZY KNIGHT · MABEL TODD · HENRY KOLKER
Direcção: H. C. Potter

BROADWAY
TELEPHONE 22-6788
o cinema onde não ha calor
HOJE
2-3,40-5,20
7-8,40-10,20
almas em LUTA
(The HEALER)
com
RALPH BELLAMY
KAREN MORLEY
MICKEY ROONEY

REVISTAS

"A SCENA MUDA"

Recebemos o ultimo numero de "A "Scena Muda", cuja capa é um retrato de Errol Flynn. Entre outros assumptos, destacamos do seu summario os seguintes: Fantasias carnavalescas. Na Ufa, com Zarah Leander. As 3 pequenas do barulho. Hollywood olhando para o espelho. Versão dialogada dos filmes "Porto dos 7 mares" (cine-romance), "O amor encontra Andy Hardy", "As 4 filhas", "Red Barry". E muitas outras notas e curiosidades cinematographicas, além de artisticos retratos dos mais famosos astros e estrellas da téla.

"CRIANÇA"

Com o numero 13, ora em circulação, correspondente ao mez de fevereiro, essa revista carioca inicia o seu segundo volume. Continuando o programma que se traçou, "Criança", que é um magazine de divulgação de tudo quanto interessa aos paes, para a bôa orientação na criação e educação de seus filhos, apresenta neste numero materia muito variada e opportuna, cuja leitura se torna realmente util.

IMPOTENCIA

cura-se com os comprimidos de

PYROVIL

Nas drogarias (xxx)

Resultado de inspecção

Foi julgado precisar de noventa dias para seu tratamento, o capitão Floriano Peixoto Torres Homem.

Compareça, afim de tratar do processo de montepio

Afim de tratar de assumptos que se relacionam com o montepio militar de Hilda Barcellos Sobral, irmã solteira do segundo tenente do Exercito Luiz Caetano Barcellos Sobral, deve comparecer á 2ª Auditoria da 1ª R. M., com séde no edificio do Supremo Tribunal Militar, á praça da Republica n. 123, a senhorita Cecilia de Faria Castro, procuradora da citada pensionista.

METRO
PASSEIO, 62 - TELS. 22-6490 - 6141
Dotado de apparelhamento de AR CONDICIONADO e luxuosas poltronas estofadas.
HOJE
12,20 - 2
3,40 - 5,20
7, - 8,40 e 10,20
CARMEN MIRANDA
DYRCINHA BAPTISTA
OSCARITO
ALMIRANTE
BANDO DA LUA
CARLOS GALHARDO
ALOIZIO OLIVEIRA
CASTRO BARBOSA
AURORA MIRANDA
LINDA BAPTISTA
ORLANDO SILVA
Alvarenga & Bentinho
BANANA DA TERRA
Producção SONOFILMS distribuida pela Metro-Goldwyn Mayer do Brasil
Nenhum film estreado no "Metro" será exhibido em outros Cinemas do Rio antes de passados 60 dias de suas exhibições neste Cinema.

NO LIMIAR DA FOLIA

ENTRAMOS NA "SEMANA GORDA" COM PREPARATIVOS INTENSOS PARA O TRIDUO DE MOMO

OBTEVE RETUMBANTE SUCCESSO O BANHO DO FLAMENGO, POR INICIATIVA DO C.C.C.

Os cortejos das repartições publicas desfilarão pela avenida Rio Branco, na tarde de sabbado

Será o seguinte o programma para a recepção de Sua Majestade a Rainha Moma, Ricarda Coração de Leôa, Frederica V, I é Unica, cujo desembarque se effectua hoje, ás 9 horas da noite, na praça Mauá:

1º — Abertura do cortejo: Batedores da Inspectoria de Vehiculos;
2º — Flammulas;
3º — Banda de clarins;
4º — Commissão de frente;
5º — Burrinhas;
6º — Banda de musica;
7º — Fantasias diversas;
8º — Cordão da "Bola Preta";
9º — Carro da Rainha;
10º — Bonecas de Pixe;
11º — Convidados.

O BAILE DE SEGUNDA-FEIRA GORDA NO TIJUCA — A PASSEATA DE LOGO MAIS

O Tijuca Tennis Club, gremio sportivo e social de real projecção nos circulos mundanos da cidade offerece, na temporada de Momo, aos seus associados, festas surprehendentes pela sua rara magnificencia e esplendor.

Este anno, então, o gremio notavelmente vem sobresaindo, empolgando o seu elevado quadro social, com as suas allucinantes "paradas" de Momo que ali se realizam e que são attestados de bom gosto e fino espirito.

O grande baile de segunda-feira gorda constituirá uma nota da sensação e de pomposidade. A decoração do salão nobre tijucano será um deslumbramento. O motivo escolhido foi o *sonho do eterno Arlequim*. Suggestivo, empolgante, sensacionalissima, a evocação da vida enygmatica e deliciosa de Arlequim, Pierrot e Colombina, essas tres figuras que symbolizam, em todas as phases de sua vida ephemera, um poema meio comico, meio tragico, meio dramatico, de todas as allucinações amorosas.

As figuras impressionantes dessas tres notaveis entidades serão plasmadas em torno do salão formando, milagrosamente, todo o romance vivido por aquellas personagens de feira, de palco e que finalmente, estão perfeitamente integrados no ambiente do seculo XX.

No gymnasio de sports, ha uma gataria infernal, que tambem se diverte, tomando chopps e namorando como gente grande. "Miau, Miau" foi o thema dessa bella decoração que, por ser gritante, será um motivo de enthusiasmo para os cordões que gyrarão toda a noite de segunda-feira gorda...

Hoje, o Tijuca promoverá a sua grande e tradicional passeata, que partirá da séde ás 8 horas da noite, em ponto, percorrendo os mais movimentados pontos da cidade. O cortejo constará de mais de uma centena de automoveis, todos elles ornamentados, conduzindo tres ruidosas jazz-bands, além de fanfarras, clarins, clarinetas, cuicas, pandeiros e todos os instrumentos que façam barulho e que, por isso mesmo, são do agrado desse notavel Monarcha que tudo faz para ver a gente risonha e cheia de vida. De regresso á séde, haverá uma retumbante batalha de confetti e serpentinas, que transcorrerá num ambiente de fino espirito e encantamento.

O BAILE DE GALA NO MUNICIPAL

Os que affirmam que o carnaval carioca está morrendo, se tiverem a idéa de ir ao baile de gala de segunda-feira, no Municipal, sairão do theatro affirmando que o carnaval carioca se acha no seu apogeu, tão deslumbradora vae ser a impressão que receberá. E assim porque essa é a festa maxima do nosso carnaval, festa official e a melhor sociedade do Rio vê nella a parada da elegancia suprema, da belleza absoluta do espirito carnavalesco da metropole. Os preparativos proseguem, achando-se já congregados todos os elementos de exito para que o baile de 20 do corrente supere a todos os dos annos anteriores.

SERA' DEPOIS DE AMANHÃ O BAILE DAS ACTRIZES

Foi eleita a Rainha do VII baile das actrizes a querida actriz Aracy Côrtes, que teve como concorrentes Gina Bianchi, Lucia Delor, Odette Pinagé, Margot Louro, Amelia de Oliveira, Victoria Regia, Zezé Porto, Antonietta Mattos, Noemia Soares e Olga Navarro. A rainha eleita será coroada, com toda a pompa, pelo Rei Momo, para essa cerimonia especialmente convidado e comparecerá ao baile com um luzidio sequito a que não será estranho o samba. O baile que se realizará a 16 do corrente no João Caetano, será o mais interessante do carnaval carioca, pela ornamentação apurada, pela illuminação feérica. — "Paulicéa Orchestra Jazz", sob a direcção de maestro. Haverá fiscalização especial independente do policiamento official.

O GRANDE BAILE DO ATLANTIC REFINING CLUB

Continua o Atlantic Refining Club preoccupadissimo com os detalhes da organização do grande baile que o club das grandes iniciativas offerecerá ás elites do Rio de Janeiro, no dia 21 do corrente, terça-feira gorda, no Gymnasio do Fluminense.

UMA FESTA CARNAVALESCA DESLUMBRANTE SERA' A DO GRUPO DOS 200

O Grupo dos 200, composto da fina elite de associados da A. A. B. B., e cuja rapaziada sabe se divertir, iniciará o seu carnaval na sexta-feira gorda com o baile que será levado a effeito no João Caetano.

E' que esta data já se tornou tradicional com a realização de seu insuperavel bal-masqué.

Assim, a festa do proximo dia 17 superará todas as festas de carnaval de 1939, não só pela decoração a ser apresentada, de um bom gosto extraordinario, como pelos surprehendentes jogos de luz que serão applicados e ainda pela excellencia das orchestras contratadas.

Não será levado em consideração qualquer pedido de ingresso feito na porta.

A MATINÉE INFANTIL DO MUNICIPAL

O habito um pouco "snob" de retirar-se do Rio, no carnaval, parte da população elegante, justamente quando os turistas estrangeiros procuram a nossa capital, tem, ha um anno, declinado grandemente. E' que um cavalheiro consegue convencer a esposa de não "descer" de Petropolis nesses dias, mas não ha força de convicção capaz de vencer a insistencia com que os filhos do casal exigem que os tragam a tomar parte no baile infantil do Theatro Municipal na terça-feira, á tarde. E resistir ás creanças quando estas têm essa unica opportunidade de apreciar a decoração do theatro que apenas conhecem "por fóra" é impossivel. Aliás, seria deshumano.

O interesse da guryada não pode ser maior pelo baile de carnaval da tarde de terça-feira no Municipal, e os telephones da bilheteria do theatro, como o das redacções, testemunham esta asserção. Nunca se ouviram tão doces vozes, tão frescos timbres de voz soando através até de communicações interurbanas! De Petropolis, de Icarahy, de todos os bairros do Rio, em palavras emittidas com ternura, em tonalidades de fala affectiva, os pequeninos foliões indagam do dia, horario e condições para tomarem parte no baile infantil. Os bilheteiros do theatro, os que atendem ás telephonemas nas redacções, affirmam que não têm coragem de replicar a essas perguntas de vozes crystalinas senão carinhosamente, e fornecem-lhes os detalhes reclamados. Ora, o effeito dessas vozes nos corações paternos tem na sua fraqueza bastante força para fazer derrocar as mais firmes resoluções previamente tomadas... A garotada que deseja assistir ao baile infantil á fantasia presta assim um serviço á repartição interessada em incentivar o turismo durante o carnaval...

CARNAVAL
SÓ
RODO
VIDRO ou METAL

NOVIDADE!

RODOURO

RODO METALLICO DE OURO

Na pensão da dona Estella

Tem de tudo, isto é que tem!

Dona Estella é intelligente

E tem RODOURO tambem

(19924)

GRANDE BAILE INFANTIL A' FANTASIA NO JOÃO CAETANO

Vem despertando o mais vivo enthusiasmo entre a petizada o baile infantil da segunda-feira gorda, a ser realizado no João Caetano, promovido pelo Centro de Chronistas Carnavalescos. Os grandes batalhadores da entidade de jornalistas especializados não têm poupado esforços no sentido de contribuir o mais efficientemente possivel para que a grandiosa festa infantil se revista do mais amplo brilhantismo. Bonbons, brinquedos, refrigerantes, premios ás fantasias mais ricas, mas originaes, no melhor par e quatro magnificas orchestras para animar as dansas da petizada, fazem prever o successo que irá alcançar o grande baile infantil do João Caetano, que receberá ornamentação luxuosa para essa monumental festa dedicada aos foliões petizes da cidade.

BAILE DE MASCARAS DA UNIÃO MARANHENSE NO CLUB MILITAR

Do programma das festas do Club Militar, para o corrente mez, constam as suas tradicionaes reuniões carnavalescas, entre ellas o baile de mascaras que em seus salões lhe será offerecido pela recibo de fevereiro e haverá con- União Maranhense do Rio de Janeiro.

A festa da União Maranhense do Rio de Janeiro propõe-se sem quebrar as modas actuaes a reviver coisas tradicionaes na terra de Catullo. Dois conjuntos musicaes representarão o passado e o presente — este regido pelo maestro Francisco Caldas Moreira e aquelle pelo dilectante Cypriano, eximio violonista. Entre as dansas desfilarão os cordões do velho Maranhão — a reisada, o Zé Pereira, o Careca, a canninha verde e outras puxadas por um chôro de violões e cavaquinhos. Dará inicio á folia a quadrilha da saudade.

O baile terá inicio ás 10 horas e se prolongará até ás 4 horas da manhã. O traje é fantasia e passeio.

A parte cantante está a cargo do cantor Guimarães Martins.

O CARNAVAL DO SYNDICATO MEDICO BRASILEIRO

O Syndicato Medico Brasileiro realizará nos dias 18, 19, 20 e 21 bailes carnavalescos em sua séde social, á avenida Rio Branco 133 — 3º andar, que promettem revestir-se de grande animação.

Os socios terão ingresso com o vites especiaes para os convidados.

O CARNAVAL DOS ESTUDANTES

No amplo salão da Casa do Estudante serão realizados quatro bailes de carnaval, nos dia 18, 19, 20 e 21. O Departamento Social, organizador dos festejos, não tem poupado esforços para offerecer uma festa á altura dos frequentadores.

Tiano, "Lord Espeto", Daniel, "Lord Julieta" e outros foliões da C. E. B. garantem que festa carnavalesca egual não haverá. Justiniano Silva, scenographo dos mais destacados no meio universitario, apesar de modesto, ajudado por Lucariny, o "artista da luz", tem se desdobrado para que a decoração nada deixe a desejar. "Um sonho marajoára" foi o motivo escolhido, concepção audaciosa de arte e luxo que encantará a todos os frequentadores.

O CARNAVAL NO CENTRO PAULISTA

Realiza-se a 17, á rua Gustavo Sampaio 28 (Leme), o baile á fantasia que o Centro Paulista offerece aos socios, convidados e suas familias.

Como nos anos anteriores, serão distribuidos premios ás mais ricas e originaes fantasias, offerecidos por firmas commerciaes.

AS CHAVES DO CORETO DE MADUREIRA SERÃO ENTREGUES, POR S. M. SABADO PROXIMO

Madureira vae ter occasião de receber no sabbado de carnaval, a figura volumosa, sympathica e galhofeira de Sua Majestade...

O coreto de Madureira, que já se tornou a propria tradição daquelle carnaval, será entregue symbolicamente aos madureirenses, pelas mãos de S. M.

Inspirado patrioticamente nas realizações do Estado Novo, o motivo do coreto é "Marcha Triumphal", que está sendo confeccionado pelo profissional sr. Miguel Bilota, que no barracão não descuida um só momento, observando todos os detalhes daquelle tradicional monumento, que mobilizará, como todo anno, algumas dezenas de milhares de pessoas, de todos os recantos.

A commissão organizadora, composta dos elementos mais representativos de Madureira, tudo tem feito no sentido de corresponder á espectativa daquelles que já se acostumaram a ver no "coreto", um motivo até mesmo de turismo, de orgulho para o nosso carnaval.

Essa commissão é composta dos seguintes senhores: Antonio Pereira, Armindo da Costa Fonseca; J. J. Correia, J. C. Imperio; Jayme Caetano, Antonio Carneiro das Neves e Antonio da Silva Gameiro.

Assim, alguns pares de contos de réis, que estão sendo gastos nesta obra de arte, apparecerão aos olhos daquelles que a virem, transformados em belleza e apotheose.

O EXITO DO ENSAIO GERAL DO RIACHUELO TENNIS CLUB

Constituiu, como era esperado, exito invulgar, o ensaio geral da phalange riachuelense, para entregar-se em definitivo ao imperio absoluto de S. M. Rei Momo.

O Grugo do Socego, sob o commando do Agnello e Amaral, abafou no ajuste...

Claudio Ferreira e seus "meninos loucos" musicaes estiveram infernaes, em harmonia ininterrupta.

O Oberlandes e demais directores do Riachuelo foram prodigos em gentilezas para os representantes da imprensa e associados.

FOI BRILHANTE A BATALHA DA RUA TORRES DE OLIVEIRA

A zona suburbana, desmentindo o "tereré" de que o carnaval de rua já não possue o fulgor de outrora, teve domingo uma noitada brilhante e enthusiasta na batalha de confetti da rua Torres de Oliveira, na Piedade.

Além do corso de automoveis, numerosos blocos e grupos augmentaram a folia popular, tendo sido distribuidos varios premios.

Foi organizador dessa festa carnavalesca o sr. Julio Pedra.

O BAILE DO THEATRO DA CREANÇA

Domingo proximo, ás 3 horas, abrir-se-á, o João Caetano para o baile infantil do Theatro da Creança, organizado annualmente pelos professores Pierre Michailovsky e Vera Grabinska.

Durante essa festa infantil terá logar a representação do Theatro da Creança, na qual vão brilhar as adoraveis precoces dansarinas em seguintes dansas infantis: "Valse Bluette-Noemia Araujo Santos e Déa Magnain. "Minuscula bailarina", Dulce Marques de Souza. "Tyroleza" — Maria Celica Nogueira. "Gallo de Ouro" — Glorinha Rudge Leite. "Patinadora" — Elsita de Carvalho. "Fantasia veneziana" — Florinha Libmann. "Trio carnavalesco" — Carmen de Castro Fernandes, Zenith da Fonseca e Therezinha Pereira Lima, que vão empolgar a selecta assistencia com a sua precoce arte.

No fim do baile será realizada a tombola infantil com os numerosos e valiosos premios, da qual participarão todas as creanças presentes, recebendo á entrada, os respectivos numeros da tombola.

A Symphonica Paulicéa Jazz-Band animará o baile com as escolhidas musicas do carnaval.

BOTAFOGO F. CLUB

Decorrem muito animados os preparativos para o grande baile de mascaras que se realizará no proximo dia 19, domingo, no Botafogo F. Club. Pretende a direcção social do club dar um cunho de originalidade á ornamentação de seus salões para essa noite de carnaval, introduzindo ainda muitas novidades proprias dos festejos de Momo, proporcionando assim aos seus associados horas de intensa e immensa alegria num ambiente requintado de graça e elegancia.

Os socios ingressarão na forma dos estatutos, mediante apresentação da carteira de identidade social e recibo do mez.

Traje a rigor ou fantasia de luxo (permittido o de linho branco). Não será permittida a entrada de creanças.

O AMERICA F. C. VAE AMANHÃ HOMENAGEAR A IMPRENSA

A directoria do America F. C. dará amanhã, ás 8 horas da noite, uma recepção á imprensa carnavalesca do Rio, afim de lhe apresentar a caprichosa ornamentação dos seus salões, decorados pelo professor Francisconi, sob o thema a "lampada maravilhosa".

VALIOSOS PREMIOS SERÃO ENTREGUES AOS MENINOS E A'S MENINAS QUE APRESENTAREM MAIS RICAS E ORIGINAES FANTASIAS NO "ALHAMBRA"

Estão de parabens os jovens foliões que todos os annos, costumam realçar as matinées infantis do "Alhambra", nos ultimos 3 dias de carnaval. Para as melhores fantasias apresentadas, isto é, as mais ricas e mais originaes, a direcção desse cinema reserva premios valiosos que serão entregues aos vencedores após criterioso julgamento feito por uma commissão de pessoas da alta sociedade carioca e de reconhecida imparcialidade. Para que os meninos e as meninas concorrentes, este anno, aos brinquedos já expostos no "Alhambra", tenham uma idéa desses brindes, vamos dar-lhes rapida lista para estudo: luxuosas bicycletas, cavallos movidos a pedaes, rema-remas, casas grandes mobiliadas, mobilias completas, baratinhas, barcos á vela, velocipedes, bebés, apparelhos de aluminio para cozinha e bonecas de feltro. Isto para a petizada. Para os foliões adultos haverá 4 formidaveis bailes á fantasia, a começar de 18, no majestoso salão que Raphael Logullo engalanou, sob o distico "Apotheose a Momo", orchestras typicas de Napoleão Tavares e ambiente perfumado á agua de colonia. A grande novidade, no entanto, se caracterizará pela inauguração de modernissimo systema de ar condicionado purificado que tornará a casa de Serrador no local mais attrahente e mais confortavel da cidade, durante as loucuras de Momo.

UMA CONVOCAÇÃO NA POLICIA PARA RESOLVER SOBRE OS PRESTITOS CARNAVALESCOS

O 2º delegado auxiliar convocou para amanhã, quarta-feira, ás 3 horas da tarde, uma reunião de todos os presidentes das grandes e pequenas sociedades, afim de que sejam assentadas medidas quanto á saida dos prestitos e quanto ao policiamento.

A APOTHEOSE DO FRÊVO PERNAMBUCANO

Será uma noite de encantos a de amanhã, quarta-feira, no Theatro João Caetano, onde será feita a apotheose do "frêvo", a original dansa carnavalesca pernambucana, transportada do borborinho das ruas para o ambiente elegante e fino dos salões, festa para a qual recebemos amavel convite.

Os turistas do "Normandie" que chegarão precisamente, amanhã, serão convidados para esse baile que, aliás, é uma das festas do programma do turismo, organizado pela Prefeitura.

Lança perfume "RODOURO"

O perfume de um dia, a saudade de um anno.

(19922)

PATHE PALACIO
AR ACONDICIONADO
ROMANCE! SENTIMENTO! POESIA!
Um CARNET DE BAILE
com
HARRY BAUR
MARIE BELL
PIERRE BLANCHAR
LOUIS JOUVET
RAIMU
FRANÇOISE ROSAY
QUARTA-FEIRA DE CINZAS
PLAZA

O "TYMBIRA" TEM NOVO COMMANDANTE

O commando do submarino "Tymbira" será entregue hoje, ás 11 horas, a bordo do tender "Ceará" ao capitão de corveta Jorge da Silva Leite pelo capitão-tenente Adhemar de Siqueira, que vinha respondendo pelo commando daquelle submersivel, interinamente.

HORMONIO SEXUAL E A IMPOTENCIA

A glandula genital masculina, produzindo hormonio sexual, é a causa basica da manutenção da potencia sexual. O disturbio da glandula genital acarreta uma série enorme de perturbações, que levam como consequencia, á perda da juventude do organismo e ao envelhecimento material e espiritual. Basta restabelecer o disturbio funccional da glandula genital por meio de um producto do hormonio sexual, preparado pela technica moderna em fórma de comprimidos, para livrar-se de manifestações morbidas, erroneamente attribuidas ao esgotamento nervoso. São ellas a fadiga, desanimo, cansaço, palpitações, ansiedade, quéda da memoria e etc. Glantona em comprimidos é um producto do hormonio sexual, pulverizado e extrahido dos testiculos dos touros seleccionados conforme o methodo dos professores L. Stern e P. Batelli. As experiencias com Glantona demonstraram de modo luminoso, a formal indicação deste producto nos disturbios da esphera sexual no homem adulto, quer se trate da chamada edade critica masculina, quer se trate, ao contrario, de fraqueza sexual de origem nevrotica e, de base constitucional, ou emfim da senilidade precoce. Nas drogarias e pharmacias. Em tubos de 20 comprimidos. (***).

(14895)

CONDEMNAÇÃO DE UM SARGENTO DO EXERCITO

Foi condemnado hontem, pelo Conselho de Justiça da 1ª Auditoria de Guerra, o 3º sargento Vivaldo Louchard, por infracção dos artigos 178 e 156 do Codigo Penal Militar.

MATOU EM PORTUGAL E FUGIU PARA O BRASIL

O criminoso não foi encontrado a bordo do "Massilia"

Fundeou no ancoradouro dos navios mercantes, hontem pela manhã, o "Massilia", que pouco depois atracou ao caes.

O transatlantico francez veiu de Bordeaux e escalas com muitos passageiros, a maioria para Buenos Aires.

As autoridades da Policia Maritima realizaram uma diligencia a bordo, attendendo ao pedido que a nossa policia dirigiu á de Lisboa.

Pediu a policia portugueza a captura de Clemerio Ribeiro, portuguez, autor de um homicidio no Conselho de Vieira, no Minho. O criminoso teria embarcado para o Brasil, viajando no "Massilia" com nome supposto. Deste modo, as nossas autoridades policiaes observaram com o maior cuidado todos os passageiros do transatlantico francez e examinaram minuciosamente os documentos dos que se destinavam ao Rio e dos que se destinam a Santos.

Clemerio Ribeiro não foi encontrado.

Teria mesmo embarcado no "Massilia"?

Mas a Policia Maritima deteve um passageiro: João Baptista Soppos, repatriado pelo consul do Brasil em Bordeaux. Soppo, ao que apurou as autoridades, tem idéas extremistas e dahi sua detenção, tendo sido enviado para a Policia Central.

O "Massilia" trouxe para o Rio, entre outros passageiros, a jornalista franceza Fanny Konche, do "Temps". Veiu a passeio e ao mesmo tempo em missão jornalistica, sendo sua intenção demorar-se aqui cerca de um mez.

O "Normandie" é esperado amanhã, com 750 turistas

Realizando seu segundo cruzeiro de turismo á America do Sul, o "Normandie" é esperado na Guanabara amanhã, ás 2 horas da tarde. Viajam a seu bordo 750 turistas.

O transatlantico francez, como succedeu no anno passado, não atracará, por não haver no Cáes do Porto profundidade bastante, e aqui ficará até ás 3 da manhã de 19, quando zarpará.

O LEITE DA SAÚDE E... ATE' DINHEIRO

Resultado Geral do Concurso

No "Diario da Noite" de hoje é publicado o resultado geral do Concurso, indicando os nomes e phrases dos vencedores.

(20230)

DESORDENS NA INDIA

Em Calcutá houve vinte mortos e duzentos feridos

Calcutá, 13 (U. P.) — Vinte mortos, 200 feridos e 600 prisões foi o resultado dos conflictos do fim da semana entre hindús e musulmanos, quando estes oppuzeram objecções á execução de musica hindu' na parte externa da mesquita.

Os sangrentos choques das multidões tiveram inicio no sabbado e continuaram hontem em numerosas vielas da cidade, o que sobremodo difficultou a tarefa da policia no sentido de restabelecer a ordem.

As ruas estão sendo patrulhadas por destacamentos inglezes.

Rangoon, 13 (U. P.) — Segundo informes não-officiaes, a policia de Mandalay fez fogo contra uma multidão que desobedeceu á lei que prohibe reuniões, do que resultou a morte de 24 pessoas e ferimentos em 60.

Com SANOSCLEROSIS o coração não cansa

(xxx)

Chamados á Directoria de Recrutamento

Estão chamados, com urgencia, á 2ª secção da Directoria de Recrutamento, os srs. José Nogueira Cobra, Nelson Gomes Moutino e José de Souza, bem assim os primeiros-tenentes Hermes Vargas e Edgard Eremita da Silva, ambos para fins de informação.

Ordenado o regresso do consul geral uruguayo em Hamburgo

Montevidéo, 13 (U. P.) — Sabe-se que o governo ordenou o regresso ao Uruguay do consul geral em Hamburgo.

O REGISTRO DA PROFISSÃO JORNALISTICA

A A. I. P. P. dirige-se ao ministro do Trabaho

Afim de orientar os seus associados no cumprimento das leis que regulam a profissão de jornalista, a succursal da Associação de Imprensa Periodica Paulista acaba de dirigir ao ministro do Trabalho o seguinte officio:

"Senhor ministro — No sentido de facilitar aos seus associados o cumprimento da lei que creou o Registro da Profissão Jornalistica, e attendendo á solicitação que lhe foi feita pela matriz, em São Paulo, esta succursal da Associação de Imprensa Periodica Paulista tem a honra de dirigir-se ao eminente socio benemerito pedindo-lhe para informar o seguinte: Será permittido a esta Associação a installação na séde da matriz e na séde da succursal de dois "bureaux" destinados a perparar e encaminhar ao Registro da Profissão Jornalistica os processos de inscripção dos seus associados? Em caso affirmativo será permittido a assistencia directa de um funccionario daquelle Registro a esses "bureaux"? Reaffirmando a solidariedade desta Associação á efficiente administração que v. ex. vem realizando a frente dos negocios da pasta do Trabalho, Industria e Commercio, valho-me da opportunidade para reaffirmar a v. ex. os protestos da minha melhor estima e elevada consideração — *Mario do Amaral*, director da succursal."

AS CHUVAS VOLTAM A CASTIGAR A ZONA SERTANEJA DE MINAS

Queda de barreiras e trafego impedido

As chuvas voltaram a castigar a zona sertaneja de Minas Geraes trazendo difficuldades ao trafego da Central, em virtude da quéda de barreiras e consequente retenção de trens em determinados trechos do ramal. As aguas do rio Pardo, transbordando, tornaram difficil o trafego nos kilometros 900 a 906. Em Brumadinho, a quéda de uma barreira determinou ficasse ali retido o rapido mineiro, que deverá trazer um atraso de des horas. Os serviços de desobstrucção da linha estão sendo dirigidos pelo engenheiro Victor Freitas. As localidades mais attingidas pelas chuvas foram Monjolos, Buenopolis, Fecho Funil e Diamantina.

DEBEIS, ESGOTADOS, NERVOSOS, MAGROS!

Como o IODO NATURAL transforma os esgotados, debeis e pallidos em creaturas vigorosas, cheias de vida, sem o auxilio de drogas

Vikelp, novo concentrado de mineraes, rico em IODO NATURAL extrahido de plantas marinhas, nutre as glandulas debilitadas e, em uma semana, revigora o sangue, augmenta o peso, cria carnes rijas, tonifica os nervos e restaura as energias!

São as glandulas ávidas de iodo que mantêm as pessôas esgotadas e magras

Eis nóvas esperanças para milhares de mulheres e homens fracos, pallidos e "magros de nascença", e um novo alento para aquelles cujas energias se esgotaram com o excesso de trabalho, e se tornaram facilmente irritaveis e sempre indispostos. Affirma a sciencia que a principal causa dessas manifestações de esgotamento reside na FALTA DE IODO NAS GLANDULAS. Quando estas funccionam mal, o melhor alimento não é aproveitado pelo organismo. E o resultado disso é o cansaço, a magreza, a irritabilidade, o esgotamento!

A glandula mais importante — a que controla o peso e a vitalidade — não póde prescindir de uma certa dóse de iodo — IODO NATURAL, ASSIMILAVEL — que não deve ser confundido com os iodouretos, ás vezes toxicos. Só satisfazendo o organismo com a quantidade do iodo de que necessita, é possivel manter o equilibrio do metabolismo — processo physiologico pelo qual os alimentos digeridos se transformam em carnes rijas, em novas forças e energias.

Para V. S. obter IODO NATURAL em fórma conveniente, concentrada e assimilavel — tome Vikelp — hoje reconhecido, universalmente, como a mais rica fonte dessa preciosa substancia. Vikelp contém 1.300 vezes mais iodo que as ostras, até ha pouco consideradas a melhor fonte de iodo natural. 6 comprimidos de Vikelp contém mais IODO NATURAL do que 318 kilos de espinafre, ou 629 kilos de alface.

Experimente Vikelp durante uma semana, apenas, para convencer-se dos seus beneficos effeitos sobre o organismo. Verá, com alegria, carnes e musculos solidos vencerem a magreza de seu corpo. Experimente. Seu medico approvará este tratamento. Ha pessôas que engordam 2 kilos em uma semana. Vikelp custa pouco. Comece a usal-o hoje mesmo. A venda em todas as bôas pharmacias e drogarias.

Resultados garantidos ou o dinheiro de volta!

LABORATORIOS ASSOCIADOS DO BRASIL, LTDA.
Rua Paulino Fernandes, 49
Rio de Janeiro

Comprimidos VIKELP

712-P

(xxx)

Baixou ao Hospital Central do Exercito

Baixou ao Hospital Central do Exercito o capitão Raymundo da Costa Lima, vindo de Matto Grosso com transferencia para o Arsenal da Guerra.

Nada de Xaropes, Drageas, Comprimidos, Injecções
SÓ GOTTAS
UREDOL
DISSOLVENTE DO ACIDO URICO

(xxx)

Transferencia de officiaes

Foram transferidos: por necessidade do serviço: do 1º R. C. D. para o esquadrão mixto de trem, em Campo Grande o 2º tenente Amelio Ferreira Bastos; os capitães: Hugo Panasco Alvim, do 1º G. O. e Ernesto Geisel, do G. E. ambos para o Quadro Supplementar;

Primeiros tenentes: Walmiki Erichsen, do III|1º R. A. Mx. para o 1º G. A. Au. (Curato de Santa Cruz) como official Regimental de Educação Physica e José de Azevedo Silva, do 2º G. A. Do., para o III|1º R. A. Mx. (Curityba); os capitães acima referidos foram designados, o primeiro, instructor adjunto de tactica de artilharia da E. E. M. e o segundo, cmt. e instructor da Bia. de Artilharia da E. M.;

Primeiro tenente Flavio da Costa Pereira Villas Bôas, do 2º G. A. C. (Fortaleza de São João) para a 3ª B. I. A. C. (Forte Barão do Rio Branco), (Prop. 729-9|II|39-S|D. A.);

Primeiro tenente José de Mello Mourão, do 1º R. A. M. para o G. E. D. A. Ae. (Deodoro);

Segundo tenente Helio Fonseca Vianna, do II|R. A. D. C. (Santo Angelo) para o III|1º R. A. Mx. (Curityba);

Segundo-tenente Carlos Hess de Mello do 13º R. I., para o 15º B. C.; este official foi pelo B. I. 5|I|39, classificado no 13º R. I. e se acha em transito em Curitiba;

A collecta do lixo da cidade vae melhorar

Com a acquisição de setenta carros novos

Para melhorar o serviço de collecta do lixo da cidade, a Secretaria da Viação, Trabalho e Obras Publicas adquiriu, por concorrencia, setenta carros de transporte de lixo para a Directoria de Limpeza Publica, os quaes foram hontem expostos ao publico, na praça Paris, das 2 horas da tarde em deante.

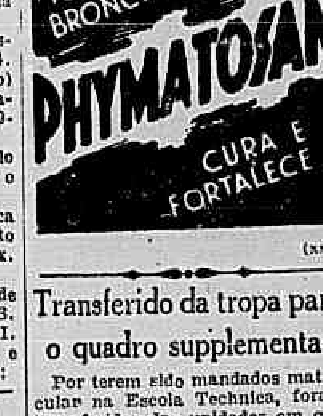

(xxx)

Transferido da tropa para o quadro supplementar

Por terem sido mandados matricular na Escola Technica, foram transferidos das unidades em que servem para o quadro supplementar, os seguintes officiaes: capitães Celestino Delgado, do 2º R. I. e Carlos Alves de Souza Ferreira, do 4º R. I.; 1ºs tenentes Renato de Castro Abreu, do III|4º R. I., José Custodio da Costa Cruz, do 10º B. C., Oscar Marques de Almeida e Alexandre Calazans de Moraes e Leonardo Azan, do 2º R. I.

Declarações

Syndicato dos Industriaes de Productos Pharmaceuticos

(Assembléa Geral Extraordinaria)

Na fórma dos Estatutos, convoco os Srs. Associados para uma assembléa geral extraordinaria, no dia 14 do corrente, ás 10 horas, na séde social á rua General Camara, 56, 4º andar, com o seguinte objectivo: — Preenchimento da vaga de Presidente.

Rio, 6 de Fevereiro de 1939.

Raul d'Utra e Silva, Vice-Presidente. (T 05524)

A' PRAÇA

A. Baranda communica á praça, a seus amigos e a quem mais interessar possa, que adquiriu, por compra, os estabelecimentos commerciaes denominados CASA GENY e CASA LAROCA em Porto Novo e Villa Laroca, nesta Cidade, da firma Custodio de Souza Passos, assumindo a responsabilidade do activo e passivo daquella firma, da qual se tornou successor.

Porto Novo, 6 de Fevereiro de 1939.

A. Baranda

Confirmo a declaração supra.

Custodio de Souza Passos.

(T 01964)

AERO CLUB DO BRASIL

ASSEMBLE'A GERAL EXTRAORDINARIA

2ª CONVOCAÇÃO

De accordo com o artigo 33 dos Estatutos ficam por esta fórma convocados os socios do AERO CLUB DO BRASIL a comparecerem no dia 15 do corrente, quarta-feira, ás 18 horas, na séde do Club, á Avenida Rio Branco, 62, 1º andar, para a reunião da Assembléa Geral Extraordinaria, em que se procederá a eleição para o preenchimento de vagas existentes na Directoria.

Rio de Janeiro, 8 de Fevereiro de 1939.

ass.) PETRONIO ALMEIDA MAGALHÃES, Presidente em Exercicio.

ass.) BENTO RIBEIRO DANTAS, 1º Secretario. (T 06734)

Associação dos Empregados no Commercio do Rio de Janeiro

ASSEMBLE'A DELIBERATIVA

De ordem do Snr. Presidente e de accordo com o artigo 90, paragrapho 1º, letras A — B — C e D, dos Estatutos Sociaes, convoco os Snrs. Membros da Assembléa Deliberativa para a reunião annual ordinaria a realizar-se 4ª feira, 15 do corrente, ás 20 horas.

Ordem do Dia:

a) tomar conhecimento, discutir e votar o relatorio e contas da Directoria, relativo ao exercicio anterior e respectivo parecer da Commissão Fiscal;

b) eleger e empossar a Commissão Fiscal, que terá de funccionar no novo exercicio administrativo;

c) eleger e empossar o terço do Conselho Consultivo, que terminar o seu mandato;

d) interesses sociaes.

Rio de Janeiro, 12 de Fevereiro de 1939.

Heraclito Valente, 1º Secretario. (20174)

SPORT CLUB TIRO AO VÔO

Assembléa Geral Extraordinaria

1ª Convocação

De ordem do Sr. Presidente convoco todos os socios fundadores e contribuintes quites do Sport Club Tiro ao Vôo para a Assembléa Geral Extraordinaria, a realizar-se domingo, dia 19 do corrente, ás 9 horas, no seu stand de tiro no Morro de Santo Antonio, para tratar de assumpto de relevancia vital da sociedade.

Rio de Janeiro, 11 de Fevereiro de 1939.

JOSE' FERNANDES CAMPOS
Secretario
(T 02893)

CLUB CAÇADORES SANTO HUBERTO

Assembléa Geral Extraordinaria

1ª Convocação

De ordem do Sr. Presidente e de accordo com o Art. 39 dos estatutos, ficam convocados todos os socios quites do Club Caçadores Santo Huberto, para a Assembléa Geral Extraordinaria, a realizar-se domingo, dia 19 do corrente, ás 8,30, no stand do Sport Club Tiro ao Vôo, no Morro de Santo Antonio, para tratar de assumptos relevantes da sociedade, combinado com o Art. 51 dos estatutos.

Rio de Janeiro, 11 de Fevereiro de 1939.

OCTAVIO DELGADO DA MOTTA
Secretario
(T 02893)

A' PRAÇA

O abaixo assignado vem declarar á Praça e aos seus amigos que, doravante e para todos os effeitos passará a assignar Arthur C. Feuchard.

Volta Grande, 9 Fevereiro 939

Arthur Curty Feuchard
(T 07003)

Cruz Vermelha Brasileira

Assembléa Geral

De ordem do Exmo. Sr. Presidente são convidados todos os socios quites para a reunião da Assembléa Geral a realizar-se em 16 do corrente, ás 15 horas em 2ª Convocação.

Dr. Vivaldo Palma Lima Filho, Secretario ad-hoc. (T 04846)

ANNUNCIOS

SEU FOGÃO E AQUECEDOR TÊM DEFEITO?

Escapa gaz? O gazista CARLOS, concerta, limpa, pinta, gradua c/seriedade; garante economia nas contas. T. 48-3612. (T 4851)

HOTEL AMERICANO

Alugam-se quartos mobilados. *Agua corrente - preços modicos.* Joaquim Silva, 69, Lapa. (T 1945)

LEILÕES

LEILÃO DE PENHORES
CASA JOSE' CAHEN
7 — RUA SILVA JARDIM — 7
15 DE FEVEREIRO DE 1939
(T 06461) 77

CASA JOSE' CAHEN
Leão da Silva & Cia.
SUCCESSORES
"FILIAL", RUA D. MANOEL, 24
Leilão, em 18 de Fevereiro de 939
(T 02781) 77

LEILÃO DE PENHORES
14 DE FEVEREIRO
B. MOREIRA & CIA.
Rua Luiz de Camões nº 42

Todos os penhores vencidos e não reformados ou resgatados. O catalogo será publicado no "Jornal do Commercio", do dia do leilão.
(xxx) 77

A MUTUANTE S/A
179 — Rua 7 de Setembro — 179
LEILÃO DE PENHORES
Dia 16 Fevereiro, ás 13 horas

As cautelas poderão ser reformadas até á vespera e o catalogo será publicado no "Jornal do Commercio" no dia do leilão.
(xxx) 77

Implorando Caridade

Paulina de Figueiredo, viuva com 5 filhos e impossibilitada de trabalhar, rua Occidental nº 134. Catumby.

Laura Xavier da Silva, viuva, com 8 filhos, rua Occidental, 134. Catumby.

Laura Marques de Abreu, rua Clarimundo de Mello, 185.

Maria Ferreira, rua Barão de Itapagipe, 437.

Armindo P. da Silva, Sidonio Paes, 385, viuva, 81 annos.

Maria Ventura, com 98 annos, rua Senador Alencar nº 154, São Christovão.

Carlota da Costa Pinto, viuva, com 70 annos, com 8 netos orphãos, rua Itapirú, 264, fundos, Cascadura.

Maria Baptista.

Ignez de Athayde, rua Emerenciana, 17, São Christovão.

Maria Rocca.

Maria da Gloria Castello, invalida, 70 annos, rua Vde. de Tocantins, 37, fundos.

Aurea Costa.

Casas e commodos no centro

APARTAMENTOS MODERNOS — A dois passos do centro, alugam-se modernos apartamentos á rua do Lavradio, 106 — Edificio Santo Antonio do Morro — dois pavimentos, com sala, de um ou dois quartos, cozinha com fogão a gaz, banheiro completo, guarda-roupa embutido. Ainda não habitados. Preço desde 320$. Ver e tratar: aos domingos até ás 12 horas, e nos dias de semana das 8 ás 12 e das 14 ás 18 horas. (xxx) 1

ALUGA-SE moderno e confortavel apartamento á rua Senador Dantas n. 44, apt. 4. Tratar com Graça Couto & Cia., á rua 1º de Março n. 51, 3º andar. Tel. 23-2051. (T 7130) 1

ALUGA-SE o 2º andar do predio á Av. Rio Branco n. 145. Trata-se á praça 15 de Novembro, 42, 2º andar, sala 209, das 15 ás 17 horas. (T 7148) 1

ANDRADAS, 130. Optimo apartamento para solteiro ou casal (quarto e sala de banho), por 260$, inclusive luz, gaz. Tratar: F. R. Aquino, á Av. Rio Branco, 91, 6º. (T 7094) 1

ALUGA-SE dois apartamentos, um com uma e outro com tres peças, no Edificio sito á rua Monte Alegre, 12 e quartos com café pela manhã no Hotel Monte Alegre, Rua Monte Alegre, 6, esquina da rua Riachuelo. (xxx) 1

Traspassa-se uma loja com armações e vitrines em logar movimentado. Pr. João Pessoa, 2, loja. (T 02906) 1

SALAS e andares na Avenida, desde 270$ — No "Edificio 4.400", Av. Rio Branco, 114, alugam-se optimas salas, pequenas e grandes. Preços excepcionaes. Tratar no Ed. da "A Noite", 10º andar. Tel. 43-2945. (T 4849) 1

ALUGA-SE, apartamento para familia de tratamento, independente, com varandas e demais accommodações. Rua Monte Alegre n. 46 (Bairro de Fatima), apartamento n. 101. Chaves no local. Trata-se na rua Visconde de Inhauma, 61, 1º, com Alberto. (T 2880) 1

Botafogo e Urca

ALUGAM-SE á rua S. Clemente, 241 e 243 casas VI e X, modernissimas e confortaveis para familia de tratamento. Tratar com Graça Couto & Cia., á rua 1º de Março n. 51, 3º andar. Telephone 23-2051. (T 7132) 4

ALUGA-SE á rua General Severiano n. 192, predio com 2 salas, 3 quartos, etc. 530$000 mensaes. As chaves estão na mesma rua n. 210. Tratar com João Cury, Travessa do Ouvidor, 23-1º. (T 1978) 4

ALUGA-SE residencia recentemente construida, com 1 living-room, escriptorio, 4 quartos, garage, banheiro, copa, cozinha, quarto e W. C. para empregados, e optimo terraço, á rua 19 de Fevereiro n. 65. Tel. 26-5208. (T 7100) 4

ALUGA-SE propria para embaixada ou legação a casa da rua Dionysio, 11. Tratar com Graça Couto & Cia., á rua 1º de Março n. 51, 3º andar. Tel. 23-2051. (T 7131) 4

180$ QUARTOS
Quartos com agua corrente, Luz incluida, terraço proprio, vista magnifica, todo conforto moderno.
PALACIO BLAIR
Rua São Clemente nº 109
Tel. 26-0100
(xxx) 4

ALUGAM-SE no Edificio Barão de Lucena, recem-construido na rua São Clemente n. 138, luxuosos apartamentos dotados das installações exigiveis por quem apreciar o conforto. (T 2378) 4

Cattete e Gloria

ALUGA-SE o predio da rua Santo Amaro, 102, com saleta, 2 quartos, grandes e dependencias. Aluguel 800$000. Tratar com F. P. Veiga & Faro Filho. Tel. 23-8118 e 23-4057. (T 2851) 5

ALUGAM-SE dois quartos juntos e independentes com banheiro completo, proprios para casal ou dois cavalheiros, no Edificio Germania, á rua Santo Amaro n. 23. (T 7059) 5

ALUGAM-SE confortaveis apartamentos, com sala, quarto, cozinha e banheiro, em edificio acabado de construir, e a 5 minutos do centro. Rua do Cattete n. 28. Tratar com Annibal Costa, rua do Carmo, 65, 4º. Das 16 ás 18 horas. (T 7146) 5

Cattete e Gloria

ALUGA-SE optimo apartamento no Edificio Mearim, á rua Candido Mendes n. 40, Gloria. Chaves no local. Tratar á rua do Ouvidor, 90, 5º andar. Tel. 23-1825, ramal 26. (20147) 5

Copacabana e Leme

COPACABANA — Aluga-se apartamento, mobilado para casal, linda vista, todo o conforto, Frigidaire, radio, dois mezes, tel. 27-0232, até ás 12 horas. (T 2904) 8

QUARTOS com pensão, agua corrente, perto da praia, casal 550$ por mez. Familias, preços reduzidos. Hotel Balneario, Rua Siqueira Campos, 43. (T 2892) 8

APARTAMENTO — Aluga-se no Ed. Sacopenapan, rua Copacabana, 1.391, 2º, apt. 6, optimo apartamento com 1 sala, 3 quartos, dep. creados, etc. Chaves com o porteiro. Tratar á rua da Assembléa, 98, 1º, s. 10-A. Tel. 22-4132. (T 2891) 8

ALUGA-SE o optimo apartamento n. 10 da rua Duvivier, 29, com 3 quartos, 2 grandes salas, quarto empregada e demais dependencias. Tem garage. Phone 47-2013 (T 4836) 8

ALUGAM-SE boas salas ou quartos mobilados, com pensão em casa de familia sem creanças. Rua Goulart, 87, Leme; phone 27-5141. (T 2865) 8

POSTO 2 — Aluga-se casa mobilada, rua Barata Ribeiro, 75 com 3 quartos, 2 salas para cinco mezes, pode ser vista a qualquer hora. Tel. 47-1435. (T 7024) 8

ALUGAM-SE modernissimos e confortaveis apartamentos ns. 2 e 14 da rua Ayres Saldanha, 41. Tratar com Graça Couto & Cia., á rua 1º de Março n. 51, 3º andar. Tel. 23-2051. (T 7136) 8

ALUGAM-SE proprios para pequena familia os apartamentos da rua Djalma Ulrich n. 217. Tratar com Graça Couto & Cia., á rua 1º de Março, 51, 3º andar. Tel. 23-2051. (T 7133) 8

ALUGA-SE modernissimo apartamento com todo o conforto á rua 9 de Fevereiro n. 8, apt. 13. Tratar com Graça Couto & Cia., á rua 1º de Março, 51, 3º andar. Tel. 23-2051. (T 7135) 8

ALUGAM-SE div. quartos com banheiro e garage e optima comida, rua Figueiredo Magalhães, 141. (T 2886) 8

APARTAMENTO mobilado, frente do mar. Aluga-se para familia de tratamento, pelo prazo que se combinar, Avenida Atlantica, 720. Phone 27-1813. (T 2881) 8

Flamengo

ALUGA-SE pequeno e confortavel apartamento de luxo, proprio para um casal de tratamento, a quem se dá preferencia. Tem garage e abundancia d'agua. Perto do Flamengo. Rua Almirante Tamandaré, 53, apt. 21. Quem não estiver nas condições exigidas desnecessario pedir informações. (T 2005) 10

PALACETE, FLAMENGO — Para familia de alto tratamento, aluga-se, mobilado ou não, de março em deante a confortavel casa da rua Paysandú, 211, com todo conforto moderno. Dois pavimentos, quatro quartos, tres salas, duas varandas, garage e demais dependencias. Trata-se com o proprietario, no mesmo predio, das 14 ás 18 horas. (T 4837) 10

FLAMENGO — Aluga-se magnifico apartamento de frente, bastante arejado, com 4 quartos, 2 salas, grande varanda, terraço, garage e demais dependencias. Vista para o mar e para a montanha. Local proximo da cidade e muito tranquillo. Praia de Botafogo, 58. Tratar IMMOBILIARIA NORTE-SUL DO BRASIL, LTDA. Alfandega, 41, 7º sala 714 e 715. (Edificio Sulacap). Tel. 23-3450. (xxx) 10

Avenida Oswaldo Cruz n.º 112 – Flamengo

Para embaixada ou familia de fino tratamento, aluga-se optima e nova residencia — Ver e tratar, no local, diariamente. (T 2800) 10

ALUGA-SE pequeno apart. mobilado ou passa-se; informações 25-6272. (T 4855) 10

APARTAMENTO — Precisa-se de um pequeno, de frente, no Flamengo e immediações, até 500$, contrato de 6 a 8 mezes. Telephonar das 16 ás 17 horas, para 43-1565. Fernando. (T 4841) 10

Gavea

GAVEA — Alugam-se os optimos apartamentos ns. 4 e 5 do predio sito á rua Regional n. 8, tendo um 2 e o outro 3 quartos e ambos mais 2 salas, 1 cozinha, dispensa e área. Chaves no mesmo predio no apt.º n. 1. Tratar á rua da Alfandega n. 48, 4º andar, sala 14. Tel. 23-4321. (xxx) 11

Ipanema

ALUGA-SE optimo apartamento com todo o conforto á rua Montenegro, 277. apart. 5. Tratar com Graça Couto & Cia., á rua 1º de Março, 51, 3º andar. Tel. 23-2051. (T 7134) 12

ALUGA-SE agradavel casa acabada de construir, com todo conforto. Rua Paul Redfern, 60, Ipanema. Aluguel réis 1:000$000. (T 2887) 12

Jardim Botanico

OPTIMO apartamento, tres quartos, 2 salas, etc., á rua Eurico Cruz, 28. Informações 23-0305 ou 27-1821. (T 6717) 14

ALUGA-SE magnifico apartamento independente com jardim, grande varanda, quintal, sala, dois quartos e todas as demais dependencias, inclusive quarto empregadas. Ver e tratar á rua Frei Leandro n. 80, Edificio São Jorge. Preço 580$000. Informações telephones 26-4458 ou 22-6459. (T 7027) 14

Rio Comprido

ALUGA-SE casa pequena e confortavel, em centro de terreno, 3 quartos, 2 salas, saleta, quarto de empregada, etc., para pequena familia de tratamento; rua Aureliano Portugal n. 119; chaves ao lado no n. 115. Tratar á rua S. Pedro n. 67, sr. Adelino. (T 2010) 22

ALUGA-SE um optimo apartamento, novo, confortavel; ver, á rua Japery n. 95 (esquina Sampaio Vianna), apt. 1, proximo á Av. Paulo de Frontin. (T 2896) 22

Villa Isabel

80$ Confortavel QUARTO com agua, luz, telephone, conforto moderno, VILELA TAVARES n. 342, Tel. 29-4828.

280$ CHALET sala, 2 quartos, cozinha a gaz, banheiro completo, etc., com omnibus e bondes Lins Vasconcellos á porta. RUA VILELA TAVARES n. 342, Tel. 29-4828.

350$ BUNGALOW em Villa Isabel, com 2 confortaveis quartos, 2 salas, banheiro completo, cozinha a gaz, jardim e área. RUA VISCONDE DE SANTA ISABEL 198ª. Tel. 23-5466. (xxx) 26

Laranjeiras

APOSENTOS — Alugam-se amplos com agua corrente e optima pensão, e casaes de tratamento, á rua Laranjeiras n. 328. (T 7181) 16

Tijuca

ALUGAM-SE optimas residencias á rua Itacurussá n. 119, c| III e VI, por 450$ e 480$ mensaes. Trata-se á Av. Rio Branco n. 109, s| 24. (T 4857) 27

ALUGA-SE o predio da rua Alzira Brandão n. 80, tres quartos, duas salas, cozinha e mais dependencias, quarto para creado fora; as chaves por favor no Armazem Combate. Rua Alzira Brandão n. 198. Tratar pelo tel. 28-3034. (T 4763) 27

ALUGA-SE o predio da rua Guapeny, 68. Tem garage. Trata-se á praça 15 de Novembro, 42, 2º, sala 209, das 15 ás 17 horas. Preço 600$000. (T 7147) 97

ALUGAM-SE 2 bons quartos juntos ou separados para casal de respeito, com optima pensão, em casa de pequena familia de todo o conforto, á rua Haddock Lobo n. 362. Phone 28-0216. (T 7030) 27

Suburbios da Central

MEYER. Casa 2 quartos, 1 sala, cozinha e banheiro bom quintal, aluguel 230$. Rua Silva Rabello, 101, casa XVII. Está alugada. Ver com permissão do sr. morador. (T 5000) 29

Ilhas

PAQUETA' — Aluga-se 270$000 casa mobilada, rua Covanca, 35, quatro quartos, etc. enorme chacara. Chaves no local. (T 7050) 34

Venda e compra de predios e terrenos

TIJUCA, vende-se terreno 10 x 20, Rua Clemente Falcão (transversal á rua José Hygino) preço unico 24 contos, proprietario Rua Buenos Aires 15-2º — 43-1253. (T 05551) 91

LEBLON, vende-se terreno 10 x 30, Rua João Lyra (lado da sombra). Preço unico 42 contos. Proprietario Rua Buenos Aires 15-2º, 43-1253. (T 05551) 91

ZONA INDUSTRIAL — Vende-se terreno 22 x 65. Rua Couto de Magalhães (Bemfica), Preço 35 contos. Rua Buenos Aires 15-2º — 43-1253. (T 05551) 91

VILLA IZABEL — Vende-se terreno 13,50 x 110, no Boulevard. Preço 90 contos. Rua Buenos Aires 15-2º, 43-1253. (T 05551) 91

IPANEMA — Vende-se casa á rua Farme de Amoedo proxima á Barão da Torre, 2 pavs. centro terreno, garage, etc. Preço 110 contos, acceita-se offerta. M. Sayer, Jornal do Commercio, 8º, sala 822. (T 7032) 91

RENDA — Vende-se na Gloria casa de apartamentos, nova e moderna, renda annual 32 contos. Preço 250 contos. Facilita-se metade a 9 %. M. Sayer Jornal do Commercio, 8º, sala 822. (T 7032) 91

PREDIO — Vende-se com bons commodos, varandas e garage; tratar á rua Dr. Sattamini, 214, de 12 ás 15 hs. (T 6738) 91

VENDE-SE uma boa casa confortavel, nova, com 3 quartos, 2 salas, hall, em terreno de 14 ms. frente para a Estrada do Realengo n. 829, Bangú. Informações: 23-5232 com Victorio. (T 7179) 91

CENTRO COMMERCIAL — Vende-se o solido predio de 3 pavimentos, á rua Senhor dos Passos n. 226, em leilão pelo Palladio, dia 15 de fevereiro de 1939, ás 16 horas, autorizado por alvará judicial. (T 3059) 91

PREDIO

Vende-se o da rua Lucio de Mendonça nº 33 (Mariz e Barros). Póde ser visto diariamente, das 14 ás 17 horas. Tratar á Avenida Nilo Peçanha nº 151 (Edificio Castello), sala nº 311, com o proprietario. (T 06722) 91

IPANEMA — Vende-se casa com 3 salas, 3 dormitorios e garage. Vêr das 10 ás 15 hs. Barão de Jaguaribe, 335. (T 2845) 91

VENDE-SE o predio á rua Figueiredo Magalhães, 77, proximo á Avenida Atlantica. Trata-se Saboia, Avenida Rio Branco, 61. (T 5659) 91

TERRENO — Ipanema — Vende-se á rua Visconde de Pirajá, 12x30, réis 110:000$. G. Fernando de Castro. Av. Rio Branco, 137, sala 514. (T 2907) 91

TERRENO — Copacabana — Vende-se junto á Av. Atlantica, com 35x80, por 370:000$. G. Fernando de Castro, Av. Rio Branco, 137, sala 514. (T 2907) 91

PREDIO — Copacabana — Vende-se junto á praia, lado da sombra, com 4 quartos, 2 salas, garage, etc. 140:000$. G. Fernando de Castro, Av. Rio Branco, 137, sala 514. (T 2907) 91

PREDIO — Cidade — Vende-se á rua Machado Coelho, rendendo 5:400$, por 47:000$. G. Fernando de Castro, Av. Rio Branco, 137, sala 514. (T 2907) 91

CATTETE — Predio Velho — Vende-se no melhor ponto em terreno de 14x50, com duas frentes, 270:000$000. G. Fernando de Castro, Av. Rio Branco, 137, sala 514. (T 2907) 91

PREDIO — Gloria — Vende-se junto á rua da Gloria, zona de arranha-céos, em terreno de 13,70x42, por réis 195:000$. G. Fernando de Castro, Av. Rio Branco, 137, sala 514. (T 2907) 91

VENDE-SE o magnifico predio da rua Dr. Bulhões n. 252, proximo á rua Dias da Cruz, com 2 quartos, 2 salas, cozinha, W.C. etc., aos fundos pequena construcção de frontal com 1 sala, 1 quarto etc., em terreno de 9,00 por 27,00 pertencente a espolio em leilão judicial pelo leiloeiro AGENOR, sexta-feira, dia 24 do corrente ás 5 horas da tarde em frente ao mesmo. (T 2902) 91

VENDE-SE o confortavel predio da rua dos Oitis n. 65, Jardim Botanico, de um só pavimento, centro de grande terreno de 20,00x35 de extensão, jardim na frente e nos lados, entrada para automovel, dividido em 2 salas, para visitas e jantar, hall, sala para bibliotheca, 6 dormitorios, quarto de banho, cozinha, dispensa e quintal. Tratar á rua de São José, 56, loja com Agenor. (T 2903) 91

Correspondencia

Içá — Vi V. de azul embarcar no particular e azular no 7,15. Grande acompanhamento... e, o sol brilhou por muito tempo na janellinha. Seria visto? Não sei. Aguardo noticias. **Bitú**. (T 02915) 70

ENEIDA — Querida. Foi impossivel ver-te no domingo; telephonei-te segunda ás 6 horas, como combinamos, mas não te encontrei. Se desceres avisa-me como puderes, pois estou ancioso. Beija teu V. (T 02901) 70

Diversos

ONDULAÇÃO permanente em casa da freguesa; com toda a commodidade e garantia por um anno. Preço desde 30$. Chamados tel. 22-6538, das 12 ás 14 e das 18 ás 20. (Cabelleireiro Albuquerque). (T 7174) 74

ENCERADOR. Calafate José Francisco com processo para acabar com as pulgas de qualquer assoalho; 43-3150. Senador Pompeu, 231. (T 2914) 74

Dentistas e protheticos

DR. PLINIO SENA

Edificio Porto Alegre, 7.º andar, atraz da Escola de Bellas Artes. Séde nova, propria e modelar, dispondo de um corpo de profissionaes especializados, para Exames clinicos e aos Raios X dos fócos dentarios; tratamento com a conservação dos dentes, resultado garantido. Anestesias regionaes e geraes para os casos indicados com assist. medica. Extracções de dentes inclusos, fócos retidos, apparelhos em fracturas, pyorrhéa inicial, etc. Instituto de estomatologia completo. Fundado em 1931. Edificio Porto Alegre. **R. Araujo Porto Alegre, 70, 7.º andar** Atraz da Escola de Bellas Artes. Telephone 22-1630. **Radiographias a 10$ interpretada.** (T 03890) 72

PARA DENTISTA — Traspassa-se optima sala 320$ no Edif. Ouvidor. Rua Ouvidor, 169, sala 907. (T 7088) 72

Dr. SILVINO MATTOS — Laureado especialista em dentaduras anatomicas, sem ventosas, parciaes e duplas. Rua Sete de Setembro nº 194. Tel. 22-1655. (T 2884) 72

Dinheiro

DINHEIRO — Sob promissorias, duplicatas e papeis de credito, **Mario Cunha**, (intermediario), **Av. Rio Branco, 138, 2.º and., das 10 ás 17 horas.** (T 6381) 73

EMPRESTO dinheiro sobre hypothecas de predios. Telephonar Pimentel — 27-5780. (T 7097) 73

HYPOTHECAS — Emprego directamente aos srs. proprietarios sobre predios bem localisados até 1.500 contos, adeanto dinheiro para regularizar os papeis, solução rapida. M. Sayer, "Jornal do Commercio", 8º, s. 822. (T 7031) 73

DINHEIRO sobre automovel, piano, geladeira, gabinete dentario, moveis, montepio, promissoria, hypotheca. Tratar com Fernandes. Ouvidor 68-2º. Tel. 23-8418. (T 7129) 73

CAUTELAS DA CAIXA ECONOMICA

Recebem-se em penhor. Rua Luiz de Camões, 42 — Bemoreira. (xxx) 73

QUER DINHEIRO?

Tem apolices? Bemoreira, rua Luiz de Camões, 42 — Compras, vendas á vista e á prestações mensaes a partir de 5$000 e penhores — casa bancaria. (xxx) 73

A JUROS a combinar empresto sobre hypothecas, a curto e longo prazo com direito a resgate ou amortizações antes do tempo sem bonificação, tambem para construcções. Solução rapida. Adeanto dinheiro para impostos e certidões. Solução rapida. S. Boselli. — Quitanda, 87. 1º andar. (T 2874) 73

Instrumentos de musica

COMPRO UM PIANO PAGA-SE BEM 26-3763 (T 07086) 75

PIANO LUX

Vende-se um, ultimo typo, inteiramente novo, dos mais modernos deste anno. Preço baratissimo. Ouvidor, 81, 1.º andar. (T 07086) 75

Ouro e joias

BRILHANTES e JOIAS DE OCCASIÃO
COMPRAM-SE, VENDEM-SE E TROCAM-SE. VERIFIQUEM AS VERDADEIRAS VANTAGENS QUE OFFERECE A
JOALHERIA UNICA
54, RUA 7 SETEMBRO, 54
(xxx) 76

BRILHANTES

Não ha limites para preços. Paga-se seu justo valor. Joalheria São Jorge, rua Uruguayana, 21. Tel. 22-1552. (T 2864) 76

OURO Até 25$ a gma. Brilhantes, até 10:000$ Kilate. Platina, até 30$ gma. Prata, Cautelas, não vendam sem ver offertas da **Joalheria Gomes**. Carioca, 37. Não tem filiaes. T. 22-0608. (T 02900) 76

Materiaes e construcção

VENDE-SE — Telhas francezas usadas, 1 escada de madeira de lei para 2 andares, 2 escadas de ferro. Rua Cosme Velho, 156, com o sr. Carlos. (T 4848) 79

Modas e bordados

FANTASIAS — Vestidos em 24 horas, preços modicos á praça Tiradentes n. 72, sob., proximo á rua Constituição. (T 2809) 81

ALTA COSTURA e lições de corte, meth. pratico. Chapéos, flores. Pereira da Silva, 96, c. 3. 25-3837. (T 4838) 81

SE deseja vestir-se com elegancia procure Mme. Macedo, que lhe fará vestidos do seu agrado. Rua Gonçalves Dias n. 67, 1º andar, sala 14, Tel. 22-5386. (T 2421) 81

Parteiras e enfermeiras

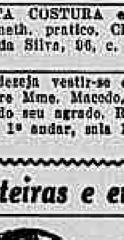

A SENHORA

Está triste? As suas regras são dolorosas e irregulares, tome CAPSULAS SEVENKRAUT (Apiol, Sabina, Arruda), que ficará bôa. Tubo, 9$000 — A' venda na Drogaria Huber, R. 7 Setembro, 61. (T 5645) 84

Medicos e Pharmaceuticos

GONORRHÉA nova ou antiga, ou qualquer corrimento no homem e na mulher. Cura radical e rapida com 1 a 6 vaccinas de sua preparação. **Dr. Jorge A. Franco. Chefe de Lab. do Inst. Oswaldo Cruz, 67 Assembléa, 1.º, de 2 ás 5. T. 22-3112.** (xxx) 80

DOENÇAS INTERNAS. ESP. NUTRIÇÃO
Estomago – Figado – Intestino
Novos meios diagnosticos e de tratamento das ulceras do estomago e do duodeno, sem operação, nos casos indicados. Azias, gazes, colites, diarrhéas e prisão de ventre. Asthma, Diabetes, Rheumatismo e Nevralgias. Moderna installação de physiotherapia. Ondas-Curtas — Intubação duodenal e Glandulas Internas.
DR. ERNESTO CARNEIRO
Pratica dos Hospitaes de Paris e Berlim.
Rua ARAUJO PORTO ALEGRE, 70 - 5.º andar — Diariamente das 14 ás 18 horas — Chamados a domicilio. Tel.: 22-8602.
(xxx) 80

HEMORROIDAS sem operação e sem dor nos casos indicados.
DR. PEDRO MAGALHÃES - OURIVES Nº 5, 3.º — ás 16 horas
(T 03937) 80

BLENORRAGIA e complicações — cura pelo calor em 3 a 6 sessões. — app. norte-ame. Kettering.
DR. EURICO COSTA — RODRIGO SILVA, 30. — 22-8500
(T 3878) 80

SANATORIO BELLO HORIZONTE

Rivaliza com os melhores da Suissa. Especialmente construido para o tratamento da tuberculose. BELLO HORIZONTE, MINAS. Direcção technica do Professor **Samuel Libanio** e dos **Drs. Mittermayer de Paiva, Queiroz e Nelson Libanio. C. Postal, 450. End. Telegr. "Sanatorio". Tel. 2148. Informações no Rio — Mauricio Villela — R. S. Pedro, 90, 1º — Tel.: 43-6826.** (xxx) 80

CLINICA DE SENHORAS DO DR. CESAR ESTEVES

Diagnostico precoce da gravidez, falta de regras, atrazos, hemorrhagias, colicas, suspensão, etc. Tratamento preventivo sem dôr e sem operação, rua da Assembléa, 115, 2º andar, de 1 ás 5. Phone: 22-0862. (T 3840) 80

HERNIA ou quebradura, cura radical em 10 dias, processo sem dôr. Prof. Góes Fº., chefe de serviço cirurgico da Sta. Casa. R. Alvaro Alvim, 27 — 5 horas. (T 6668) 80

MME. TOLEDO

Participa ás suas freguezas que se acha no Rio, á Av. Rio Branco, 147, segundo andar, 25-3962. (T 02867) 80

DR. BRANDINO CORRÊA

Molestias do apparelho Genito-Urinario no homem e na mulher OPERAÇÕES — Utero, ovarios, hernias, appendice, prostata, rins, bexiga, etc. Cura rapida por processos modernos sem dor da

GONORRHÉA

e suas complicações, prostatites, orchites, cystites, estreitamentos, etc. Diathermia. Darsonvalização. Rua do Carmo, 49, 1.º andar, das 14 ás 18 horas. Domingos e feriados, ás 7 horas. (T 3874) 80

Dr. José de Albuquerque

Affecções sexuaes masculinas venereas ou não. Tratamento da

IMPOTENCIA EM MOÇO

Espermatorrhéa. Polluções. Perdas seminaes. Phobias sexuaes. Temores. Depressões. Blenorrhagia aguda ou chronica. Prostatites. Orchites. Vesiculites. Estreitamento. Cancros. Rua do Rosario, 172, de 9 ás 19 hs. (T 3824) 80

Moveis, novos e usados

VENDE-SE Dormitorio, sala de jantar modernos, radio, lustre, tapetes, geladeira e machina de escrever Underwood juntos ou separados. Av. 28 de Setembro n. 243, fundos. (T 2882) 83

COMPRAMOS moveis, crystaes, tapetes machinas de costura e tudo que represente valor. T. 26-3128. Paga-se bem. (T 4843) 83

VENDEM-SE cofres, archivos de aço, moveis de escriptorio e machinas de escrever por preço de liquidação, á rua dos Ourives, 119. (T 5653) 83

COMPRAMOS: moveis de escriptorio, machinas de escrever, cofres, archivos de aço, etc., á rua Theophilo Ottoni, 113-A. Tel. 43-4548. (T 5058) 83

VENDE-SE mobilia colonial para sala jantar, 14 peças, cama patente de imbuya para casal, um grupo de panno couro, duas mezinhas, tudo em estado de novo. Tratar e vêr á rua Silva Rabello, 91. (T 5399) 83

FABRICA DE COLCHÕES
LUIZ PINTO
CASA LUIZ
PHONE 42-1809

(Cuidado com os colchões de crina misturada com graminha ou capim).

CRINA PURA:

Para solteiro . .	a 28$000
Em Damasco . .	a 38$000
Para casal . . .	a 70$000
Em damasco . . .	a 70$000
De Cortiça . . .	a 165$000
De Cearina . . .	a 150$000

REFORMAM-SE COLCHÕES
PREÇOS MINIMOS
VENDEMOS
CAMA PATENTE
FREI CANECA 44
(T 2752) 83

COMPRAM-SE moveis, pianos, crystaes, etc., ou mobiliario completo de casas ou escriptorio. Casa André. Telephone 43-6332. (T 02749) 83

Machinas diversas

PENHORES DE
Machinas Singer, Bemoreira, rua Luiz de Camões, 42. (xxx) 78

MACHINAS SINGER para bordar e coser, vendem-se quatro, sendo duas por 150$ e 250$ e duas de fechar por 350$ e 450$. Rua Frei Caneca, 82. (T 2010) 78

Professores

COPIAS A' MACHINA — PREÇOS MODICOS — RUA DA QUITANDA, 97 — JUNTO A' CASA DE CARIMBOS MATTIY. (T 7180) 87

DANSAS

TUDO QUE PERTENCE A DANSA

Modificação de dansas modernas de salão para familias. Aulas individuaes, diariamente. Praia de Botafogo 412. Tel. 26-0950. (T 07056) 87

FRANCEZ — Aprendam francez, preferindo professor nato e formado, só lições particulares. M. VOISIN, prof. L. de I. Praia do Russell n. 164, apt.º 9, 4º. Tel. 25-3126. (T 4600) 87

INGLEZ — Só para as pessoas nas mais elevadas posições; dicção, eloquencia em diplomacia e sciencias sociaes. Principios, assim como o curso da faculdade do direito e da philosophia. — 42-4224. Mr. E. B. Bright. (T 2917) 87

Vendas diversas

ELEVADOR — Compra-se um em boas condições para tres pessoas e servir apenas um andar. Tratar á Avenida Rio Branco, 109, 2º andar, sala 15. (T 2583) 89

FICA NOVO SEU TAPETE
CONSERVADORES DE TAPETES
COPACABANA
Lava, concerta, pinta ou tinge qualquer qualidade de tapetes, com maxima perfeição.
Rua Octaviano Hudson 14
Tel. 27-7195.
(T 4845)

LIMAS e GROSAS K&F
Não acceitem substitutos! Exijam a marca da Lima Economica.
Cx. Post. Nº 1368 — Rio de Janeiro
(T 02849)

ESTA' DOENTE?
Quer saber o que tem? Mande nome, edade, residencia, com enveloppe sellado para resposta, á Caixa Postal 3926 - Rio.
(T 05549)

MEDIUNS INVISIVEIS

Mediante o nome, edade, profissão, residencia, o "Centro Humanitario Amor e Fé em Deus", caixa postal nº 2258, Rio de Janeiro, fornece gratuitamente diagnostico de qualquer molestia. Remetter um enveloppe subscriptado e sellado, para resposta. (T 4654)

FORD — VENDE-SE

V-8, 1933, Sedan luxo, duas portas, optima conservação, 35.000 kilometros, motor perfeito. Porta-bagagem e mala especial, pharóes grande alcance e varios accessorios. Preço de occasião por motivo de viagem. Vêr e tratar na Garage Turista, rua Machado de Assis n. 55. (T 1963)

FAZENDEIROS!

O Brasil Novo precisa do seu auxilio, mas trate primeiro a opilação ou amarellão de seus colonos e empregados, com o DESOPILANTE TORRES LIMA, o unico que cura a opilação de uma vez para sempre, sem prejudicar o estomago e intestinos. —— Não exige dieta nem purgantes.
Vende-se nas bôas Pharmacias e Drogarias.
Preço pelo Correio, sob registro, 6$600.
A. TORRES LIMA & Cia. — Rua Frei Caneca, 212. — Rio.
(xxx)

BEBAM **CAFÉ GLOBO**
— O MELHOR E O MAIS SABOROSO —
BOM ATE' A ULTIMA GOTTA!!!
GUARDEM AS CAPAS QUE TEM VALOR. (xxx)

OZENA Pessoa curada desta molestia, por um voto que fez, ensina de graça o meio rapido com que obteve a cura. Cartas com um sello de 400 réis para a resposta á caixa postal, 1194 — São Paulo. (xxx)

Do fabricante para o consumidor
BOMBAS para uso domestico
Peçam informações
SARDI & SAUER
Largo do Machado, 27 — TELEPHONE: 25-2023
(xxx)

EXMAS. SRAS., ATTENÇÃO — PERMANENTE — 15$
Grande successo em permanentes, a base de oleo a 15$ e 35$. A. CARDOSO. Permanente, penteado, tintura.
A. CARDOSO
489 — DIAS DA CRUZ — 489.
(T 04858)

SENHORA
Viva para o seculo. Modernise a sua hygiene intima com PESSARIOS AMERICANOS
Uso pratico e seguro. Tubo com 12 pessarios, 6$000
Solicite amostras gratis a A. Torres Lima & Cia.
Rua Frei Caneca, 212 — Rio. (xxx)

CASA CINELANDIA
No genero, a maior e melhor casa do Brasil.
APPARICIO TORRES DE LIMA.
Vendas por Atacado e a Varejo de PURISSIMOS PERFUMES, das mais finas
ESSENCIAS
Artigos de bom gosto para presentes. — Cutelaria fina. E Perfumarias em Geral.
Peçam catalogos com formulas pelo Correio.
RUA ALCINDO GUANABARA, 26-A
(Em frente ao Theatro Regina). — Telephone: 22-0829.
(xxx)

QUIMICO

Para serviço de analyses precisa-se em um laboratorio da industria de generos alimenticios com pratica neste ramo. Offertas nesta Redacção á QUIMICO. (T 02879)

PENHORES
— de —
Cautelas da Caixa Economica
BEMOREIRA
Rua Luiz de Camões - 42
(xxx)

NOIVAS!
Enxovaes com 15 peças por 78$ n'A Nobreza
95 — URUGUAYANA — 95
(xxx)

Valença — Est. do Rio

Vendem-se lotes de terreno de 10 x 50 e 10 x 25, no centro da cidade. Informações á rua da Matriz, 61. Telephone 26-0951. (T 4793)

DIVORCIO

Garantido — Novo casamento — no Uruguay — Mexico e Bolivia, peça informes gratis; Dr. Luis Medal. Bartolomé Mitre, 430 — Ex. 217. Buenos Aires (Argentina). (T 6372)

Vae a S. Lourenço?

Hospede-se no HOTEL FLORIDA, situado no centro de bello jardim, *tratamento de 1.ª ordem*. Chuveiros quentes e frios. DIARIA 12$000 rs. Telephone n. 17. Proprietaria Amanda Kull. (T 6460)

GRAHAM

Cavalier 1937, com radio, forrado de couro, em optimo estado, vende-se por motivo de viagem. Av. Rio Branco, 172-A, tel. 42-1057. (T 4782)

GERENTE

Rapaz, offerece seus serviços, para Pensão ou Hotel. Tambem acceita sociedade com pequeno capital. Telephone 27-2250, sr. Gonçalves. (T 2812)

LOJA — PRECISA-SE

Precisa-se de uma ampla loja com duas, tres ou mais portas, entre avenida Passos e praça da Republica. Cartas para o escriptorio deste jornal, á caixa n. 4795. (T 4795)

SINUSITES
(Sem operação)
Tratamento rapido e indolor, por processo proprio. Dr. Cesar. Rua Alvaro Alvim, 24, 4.º, sala 4. Consultas ás segundas, quartas e sextas, das 14 ás 18 horas.
As pessoas reconhecidamente pobres, tratamento gratuito.
(20450)

Refeições a Domicilio
Botafogo — Urca e do Leme ao Leblon
CULINARIA CARIOCA
Phones 27-6098 e 27-9169
(T 02893)

PURO SANGUE INGLEZ

Vende-se para corridas, registrado no Jockey Club Brasileiro, com 3 annos de edade. A tratar com Augusto ou João Franco. Tel. 25-5519. (T 4683)

Apart. no Flamengo

Luxuoso, com optimas vistas para bahia e Corcovado, proprio para Legação, á praia Flamengo, 278. (T 2751)

Detective — ALBANO

Attende chamado a domicilio. Rua da Carioca, 34, 2º; T. 22-7957. (Pagamento depois). (T 4835)

CINTAS

Sem barbatanas, de qualquer tecido ou borracha, soutien ou modelador, executa Mme. Mariette. R. General Rocca, 225, P. Saens Pena. Tel. 48-3578. Vae a domicilio. (T 4834)

COLLEGIOS

INTERNATOS PREFERIDOS

A Escola Brasileira de Paquetá, preferida, ha dez annos, pelos que velam pela educação integral dos filhos, creou o Revezamento em clima de altitude, nas montanhas de Therezopolis. Reabertura: 1.º de março. Inf. R. Constituição, 53. Tel. 22-0995. (T 4701) 71

COLEGIO SYLVIO LEITE

As inscripções para os exames de admissão ao curso secundario terminam em 15 do corrente. Continuam abertas as matriculas para todos os cursos. Externato: Rua Mariz e Barros nº 258. Internato e externato: Rua Aquidaban nº 251, no saluberrimo arrabalde da bôca do Matto, Meyer. (xxx) 71

---

55) FOLHETIM DO "CORPEIO DA MANHÃ"

Os Mysterios do Povo

— POR —

EUGENIO SUE

Os druidas, as druidas, e as virgens da ilha de Sên, chegavam ao logar do sacrificio.

Em primeiro logar os *bardos*, vestidos de compridas tunicas brancas, apertadas por um cinto de metal, com a fronte cingida de folhas de carvalho, e cantando ao som das suas harpas: Deus, a Gallia e os seus heroes.

Depois, os *ewag'hs* carregados de sacrificios: traziam archotes, machados, e conduziam, acorrentado no meio delles, *Daoulas*, o assassino destinado ao supplicio.

Depois os druidas vestidos de branco com caudas raiadas de purpura e a fronte cingida de corôas de carvalho. No centro delles caminhava Julyan, considerando-se feliz e ufano. Julyan, que desejava deixar este mundo para ir encontrar Armel, e viajar com elle nos mundos desconhecidos.

Seguiam-se, finalmente, as druidas casadas, trajando tunicas brancas, com cinto de ouro, e as nove virgens da ilha de Sên, com as suas tunicas pretas, os seus cintos de metal, os braços nus, coroadas de verdura, e com harpas de ouro. Hêna era a primeira de suas irmãs, o seu olhar e o seu sorriso procuravam o pae, a mãe, e todos os seus... Joel, Margarid, e a sua familia tinham-se collocado na primeira fileira; os seus olhos encontraram os da filha...; os corações de ambos voaram para ella.

As druidas postaram-se em redor das pedras do sacrificio... e os bardos pararam nos seus cantos...

Um dos ewag'hs disse então á multidão, que todo o que desejasse recommendar-se á memoria das pessoas que tinha amado, e que não estavam presentes, podia depositar as suas cartas e as suas offertas nos montes de lenha.

Então, muitos parentes e amigos daquelles que desde muito tempo viajam em outra parte se approximaram devotadamente, e depositaram as suas cartas, flores e mais lembranças, que deviam reviver nos outros mundos, da mesma fórma que as almas cujos corpos se iam dissolver em chamma brilhante, se revestiriam em outra parte de um novo envoltorio.

Mas ninguem... ninguem... depositou coisa alguma no monte de lenha do assassino...

Tanto quanto Julyan estava ufano e alegre, tanto Daoulas parecia afflicto e angustiado. Julyan tinha tudo a esperar da continuação de uma vida sempre pura e justa... O assassino, devia receiar a continuação de uma vida manchada por um crime...

Quando as missões para os ausentes foram depositadas, succedeu-se um grande silencio.

Os ewag'hs, conduzindo Daoulas, carregado de ferros, conduziram-no junto da gaiola de vimes, que representava uma figura humana de estatura gigantesca. Apesar dos gritos de angustia do condemnado, os ewag'hs o collocaram, atado de pés e mãos, ao pé do monte de achas, e conservaram-se junto delle com os archotes na mão.

Então Taliesin, o mais antigo dos druidas, ancião de compridas barbas brancas, fez signal a um dos bardos. Este vibrou a sua harpa de tres cordas, e cantou as seguintes palavras, depois de ter designado com um gesto á multidão o assassino Daoulas.

"— Este é Daoulas, da tribu de Morlech.

"— Matou Houarné, da mesma tribu. — Matou-o elle valorosamente? face a face? com armas eguaes?

"— Não, Daoulas matou Houarné cobardemente. — A' hora do meio dia, Houarné dormia no seu campo, debaixo de uma arvore. — Daoulas foi, pé ante pé, com o machado na mão, e feriu com um golpe a sua victima. — O pequeno Erik da mesma tribu, que estava em cima de uma arvore proxima, onde colhia frutos, presenceou o assassinio e reconheceu aquelle que o commettera.

"— Na noite desse dia, os ewag'hs foram prender Daoulas á sua tribu.. Conduzido perante os druidas de Karnak, e acareado com o pequeno Erik, confessou o crime.

"— Em nome de Hesus, *aquelle que é porque é*, em nome de Teutatés, que preside ás viagens deste mundo e dos outros, escuta: — O sangue expiatorio do assassino é agradavel a Hesus... — Tu vaes renascer nos outros mundos.

— A tua nova vida será terrivel, porque sempre foste cruel e cobarde.. morrerás para ir renascer em outra parte, ainda mais desgraçado..., e sempre assim..., sempre... até ao infinito!!! — Torna-te, pelo contrario, logo que renasceres, valente e bom, apezar das penas que has de soffrer... e morrerás para renascer em outra parte mais feliz... e sempre assim..., sempre... até ao infinito!!!

Então o bardo dirigiu-se ao assassino, que, carregado de cadeias, soltava gritos espantosos:

"— Assim falou o druida venerado... Daoulas, tu vaes morrer, e encontrar em outra parte a tua victima... *Ella te espera! Ella te espera!*"

De modo que, a estas palavras do bardo, toda a multidão estremeceu de horror, pensando naquella terrivel circumstancia: — *Encontrar em outra parte, e vivo, aquelle a quem se matou neste mundo!!!*

E o bardo continuou voltando-se para o monte de lenha:

"— Daoulas, tu vaes morrer! Se é glorioso ver o rosto dos justos e dos valentes no momento em que caminham voluntariamente deste mundo por causas santas; se elles desejam, no instante da partida, encontrar os ternos olhares de despedida dos seus parentes e dos seus amigos, são cobardes como tu, Daoulas, são indignos de ver pela ultima vez a multidão dos justos e de serem vistos della... Ah! está Daoulas, porque tu vaes morrer, e arder occulto no interior deste involtorio de vime, simulacro de um homem, da mesma fórma que tu és tambem o simulacro de um homem depois do teu crime..."

E o bardo exclamou:

"— Em nome de Hesus! Em nome de Teutatés!... Gloria! Gloria aos bravos!... Vergonha! Vergonha para os cobardes!..."

E todos os bardos, fazendo resôar as suas harpas e os seus pandeiros, exclamaram em côro: "Gloria! Gloria aos bravos!... Vergonha! Vergonha para os cobardes!"

Então, um ewag'h pegou no punhal sagrado, e tirou a vida ao assassino, que depois foi mettido dentro do gigantesco simulacro de figura humana. O monte de lenha abrazou-se, as harpas, e os pandeiros retiniram alternadamente, e todas as tribus repetiam em grandes brados as ultimas palavras do bardo:

"Vergonha ao cobarde!..."

O monte de lenha do assassino tornou-se logo em fornalha ardente, onde appareceu um momento a fórma humana semelhante a um gigante de fogo. A chamma allumiou ao longe o cume dos agigantados carvalhos do bosque..., as pedras colossaes de Karnak, e o mar immenso, emquanto a lua inundava o espaço com a sua divina luz... E no fim de poucos instantes, em logar do monte de lenha de Daoulas, não restava mais do que um montão de cinzas.

Então, viu-se Julyan subir com ar alegre ao monte de lenha, onde estava estendido o corpo de Armel, seu amigo... e seu *saldune*... Julyan trajava o seu melhor vestuario: um saiote de fino estofo, raiado de azul e branco, apertado por um cinto de couro bordado, do qual pendia um comprido machado; o seu gabão de lã parda, acolchetado no hombro esquerdo; e uma corôa de carvalho que lhe ornava a fronte varonil. Levava na mão um ramalhete de verbena, e tinha o rosto tranquillo e sereno.

Apenas subiu ao monte de lenha, quando as harpas e os pandeiros resoaram, e o bardo cantou desta sorte:

"— Quem é este? E' um bravo. — E' Julyan, o lavrador: — Julyan, da familia de Joel, o brenn da tribu de Karnak! — Teme os deuses, e todos os estimam; é bom, é laborioso, é valente, e afouto. — Matou Armel, não por odio, queria-lhe muito; mas matou-o por um *excesso de valentia*, em combate leal, com o escudo no braço e o sabre em punho, como verdadeiro gaulez bretão, que gosta de mostrar a sua bravura, e que não se arrecea da morte. — Armel partiu, e Julyan, que lhe tinha jurado fé de saldune, quer ir encontrar o seu amigo..., — Gloria a Julyan, fiel ás doutrinas dos druidas; elle não ignora que as criaturas do Todo Poderoso nunca morrem..., e o seu puro e nobre sangue, Julyan o offerece a Hesus! — Gloria, esperança, e felicidade sejam com Julyan! que tem sido bom, justo e valente..., que vae renascer mais feliz, mais justo, e ainda mais valente; sempre assim..., sempre, de mundo em mundo. Julyan renascerá...; a sua alma revestindo de cada nova vida um novo corpo, da mesma fórma que o corpo reveste cá na terra novos vestuarios.

"O' gaulezes! almas soberanas! para quem a morte não existe! Vinde, vinde!!! Despregae os vossos olhares da terra.. e elevae-os para as sublimidades do céo! — Vêde, vêde a vossos pés os abysmos do espaço, sulcados por esses cortejos de immortaes, como somos todos nós, a quem Teutatés guia, sem cessar, do mundo onde viveram para os mundos onde vão reviver. — Oh! quantas regiões desconhecidas, e maravilhosas não ha que percorrer! Com os amigos e parentes que nos precederam, e com aquelles a quem precederemos.

"Não, nós não somos mortaes!

(Continúa)

CORREIO SPORTIVO

NATAÇÃO

O Tijuca venceu novamente o concurso infantil

BATIDO UM RECORD DE CLASSE

A equipe infantil feminina do Tijuca T. C., um dos principaes factores da pujança da sua representação. Na competição de janeiro as meninas tijucanas marcaram 101 pontos dos 216 conquistados pelo gremio "cajuti" e ante-hontem dos 191 pontos marcados por esse club 105 pertenceram a esse grupo de meninas.

Na piscina do Fluminense F. C. realizou-se ante-hontem mais um concurso de natação da Liga de Natação do Rio de Janeiro.

De accordo com as nossas previsões o Tijuca foi o seu vencedor, seguido do Vera Cruz, Fluminense e Icarahy.

A turma chefiada pelo technico Negrão obteve nove primeiros logares, contra quatro do seu mais serio competidor. E' justo que se destaque na representação tijucana o conjunto de meninas, que conseguiu marcar 105 pontos dos 191 conquistados pelo vencedor da competição.

O publico que não tem levado em consideração as competições infanto-juvenis, desta vez compareceu em numero bem animador, podendo mesmo ser considerada a maior assistencia até então vista em competições dessa natureza.

Embora as 20 provas fossem disputadas com grande ardor, sómente um record foi superado: o da prova de 100 metros peito para juvenis seniors, na qual o nadador do Tijuca, Ruy Guanará, marcou o tempo de 1'24".

A parte technica da competição teve o seguinte desenrolar:

1ª prova — 50 metros — Petizes — Nado de costa crawlado.

1º logar — Milton Frank, do Fluminense 55'6"; 2º logar, Octavio B. Teixeira, do Fluminense, 57'; 3º logar, Nelson M. Rebello Filho, do Guanabara, 59'2".

3ª prova — 50 metros — Infantis — Nado de peito.

1º logar, Manfredo Leipziger, do Icarahy 44'4"; 2º logar, Moacyr Vieira, do Vera Cruz, 47'1"; 3º logar, Luiz Ferreira, do Vera Cruz, 50'.

3ª prova — 50 metros livres — Juvenis juniors.

1º logar, Kleber Lopes, do Fluminense, 34'; 2º logar, Amaury Moraes, do Icarahy, 35'2"; 3º logar, Vinicius Guerra, Tijuca, 35' 4".

4ª prova — 100 metros costas — Juvenis seniors.

1º logar, Francisco Leão Feitosa, do Vera Cruz, 1'18"4; 2º logar, Odyr Barros, do Flamengo, 1'22"2; 3º logar, Thomaz Silva, do Icarahy, 1'25".

5ª prova — 50 metros costas — Meninas petizes.

1º logar, Therezinha Gosling Sande, do Tijuca, 51'4"; 2º logar, Dinah Motta, do Tijuca, 53'8", 3º logar Léa Dannemann, do Botafogo, 1'2"8.

6ª prova — 50 metros livre — Meninas infantis.

1º logar, Ilka Cooke de Araujo, do Tijuca, 39'6"; 2º logar, Maria M. Granadeiro, do Fluminense, 39'9"; 3º logar, Alzira Silva, do Icarahy, 46'2".

7ª prova — 100 metros costas — Meninas juvenis.

1º logar, Leda Barros, do Flamengo, 1'53"; 2º logar, Rosa Cooke de Araujo, do Tijuca, 2'1"8; 3º logar, Nylza Lebre, do Tijuca. Esta nadadora foi desclassificada.

8ª prova — 100 metros peito — Aspirantes.

1º logar, Carlos O. Pereira Lima, do Tijuca 1'26"8; 2º logar, Waldyr Epirito Santo, do Icarahy 1'29"4; 3º logar, Orlando Fernandes, do Flamengo, 1'34"8. Nesta prova o nadador do C. R. Botafogo W. Weiner que chegou em 1º logar foi desclassificado.

9ª prova — 50 metros costas — Infantis.

1º logar — Diderot Cavalcanti, do Vera Cruz, 42'8"; 2º logar, Antonio Cunha, do Vera Cruz, 48' 8"; 3º logar, Geraldo Côrtes, do Tijuca, 48'8".

10ª prova — 50 metros peito — Jvenis juniors.

1º logar, Geraldo Motta, do Tijuca, 43'6"; 2º logar, Nemrod Leitão, do Tijuca, 47"; 5º logar, Luiz Cavalcanti, do Vera Cruz, 47'3".

11ª primeira prova — 200 metros livres — Juvenis seniors.

1º logar Francisco Leão Feitosa, do Vera Cruz, 2'38"; 2º logar Luiz Novaes do Icarahy, 2'41"6; 3º logar, Cidis Ovalle, do Vera Cru, 2'44".

12ª prova — 50 metros peito — Meninas infantis.

1º logar — Dulce de Carvalho Silva, do Tijuca, 50"4; 2º logar, Solange Tonelli, do Vera Cruz, 53"; 3º logar, Maria Baptista, do Vera Cruz, 56"4.

13ª prova — 100 metros livres — Meninas juvenis.

1º logar — Leda Barros, Flamengo 1'30"; 2º Marinha Lebre,, Tijuca 1'30"8.

14ª prova — 100 metroc costas — Aspirantes.

1º logar — Arthur Andrade, do Fluminense 1'23"; 2º logar, Geraldo Andrade, do Fluminense, 1'24"; 3º logar, Jorge Torre, do fluminense, 1'26"6.

15ª prova — 50 metros livres — Infantis.

1º logar — Diderot Cavalcanti, do Vera Cruz, 35"8; 2º logar, A. Leão Feitosa do Vera Cruz, 38"; 3º logar, Geraldo Côrtes, do Tijuca 38".

16ª prova — 50 metros costas — Juvenis Juniors.

1º logar — Kleber Lopes, do Fluminense 40"6; 2º logar, Raphael Anjos, do Botafogo 42"5; 3º logar, Rocyr Silveira, do Fluminense 3"6.

17ª prova — 100 metros peito — Juvenis seniors.

1º logar, Ruy Guaraná, do Tijuca 1'2, tempo record; 2º logar, Alcindo Leipziger, do Icarahy 1'24"2; 3º logar, João Luiz Ziegler, do Tijuca 1'26".

18ª prova — 50 metros costas — Meninas infantis.

1º logar, Maria M. Granadeiro, do Fluminense, 44"8; 2º logar, Dulce C. Silva, do Tijuca 51"2; 3º logar, Ilka Cooke de Araujo, do Tijuca, 51"6.

19ª prova — 100 metros peito — Meninas juvenis.

1º logar — Nylza Lebre, do Tijuca 1"48; 2º logar, Marina Lebre, do Tijuca 1'43"2; 3º logar, Sylvia Carvalho, do Vera Cruz 1'48"4.

20ª prova — 200 metros livres — Aspirantes.

1º logar, Carlos O. Pereira Lima, do Tijuca 2'40"6; 2º logar, Jorge La Torre, do Fluminense 2'44"3.

COLLOCAÇÃO POR PONTOS

	Pontos
1º logar — Tijuca T. C. ...	191
2º logar — Vera Cruz....	147
3º logar — Fluminense ..	115
4º logar — Icarahy	74
5º logar — Flamengo	39
6º logar — Botafogo	25
7º logar — Guanabara ...	8
8º logar — Gragoatá e São Christovão	8

FOOTBALL

(Continuação da 7.ª pag.)

Corinthians, com a merecida victoria do Bangú por 2 x 1.

Os quadros jogaram assim constituidos:

Corinthians — José, Miro e Bartó; Jango, Tião e Munhoz; Lopes, Servilio, Carlito, Carlinhos e Wilson.

Bangú — Francisco, Camarão e Enéas; Leitão, Paulista e Pichim; Luis, Ladislau, Nadinho, Bahiano e Dininho.

O juiz foi o sr. Jorge Miguel, que teve boa arbitragem e mesmo não encontrou nenhuma difficuldade para acompanhar bem o jogo.

*

OS GAUCHOS QUEREM VER O GYMNASIO Y ESGRIMA

Porto Alegre, 13 (Havas) — Foram reiniciadas as negociações para a vinda a esta capital do quadro do Gymnasio y Esgrima, de Rosario de Santa Fé, que disputará nesta cidade algumas partidas com os clubs locaes nos primeiros dias de março proximo.

*

OS BAHIANOS HOMENAGEARAM OS SEUS VENCEDORES

Bahia, 13 (A. N.) — A delegação pernambucana de football que regressou do Rio, passou sabbado por esta capital, viajando no "Itagiba".

Ao cáes do porto compareceram innumeros sportmen, entre os quaes directores da Liga Bahiana e dos clubs filiados, que foram cumprimentar os pernambucanos. Estes, a convite dos bahianos, desembarcaram, espalhando-se pela cidade em visita aos pontos mais pittorescos.

Durante as horas que permaneceram entre nós, os pernambucanos foram tratados com cavalheirismo e sympathia, indice da tradicional hospitalidade do povo bahiano.

*

OS PARAENSES PERDERAM PARA OS CEARENSES

Fortaleza, 12 (Havas) — Em transito para Belém do Pará, o seleccionado paraense que participou do Campeonato Brasileiro, disputando a semi-final em São Paulo com o scratch paulista, disputou um match amistoso com um combinado de Fortaleza.

Depois de um jogo que primou pela violencia posta em pratica pelos dois quadros, o seleccionado cearense derrotou os paraenses pela elevada contagem de cinco goals a um.

*

O PERU' LEVANTOU O CAMPEONATO SUL-AMERICANO

Lima, 12 (Havas) — O Paraguay venceu o Equador, por 3 a 1, no match de football realizado hoje nesta capital.

Iniciou-se o match entre o Peru' e o Uruguay.

Lima 12 (Havas) — —O match de football entre o Peru' e o Uruguay terminou pela victoria do Peru', que conquistou assim a Taça da America do Pacifico.

OS URUGUAYOS ELOGIAM OS SEUS VENCEDORES

Lima 13 (U. P.) — Após o triumpho de hontem da equipe peruana sobre a uruguaya, no match final do Campeonato Sul-Americano de Football, o sr. Antonio O. Reggia, delegado uruguayo, fez a seguinte declaração: "Reconheço o triumpho peruano".

O sr. Graneros disse ter "admirado a forma como os peruanos nos venceram. A nossa linha media esteve frouxa, e por isso o trabalho da defesa foi sobrecarregado, vendo-se a defesa por vezes impotente. Assim, o quadro local imperou na cancha".

O sr. Galvalissi, outro membro da delegação visitante, disse que "o jogo rapido dos peruanos desconcertou-nos e não pudemos harmonizar as nossas linhas.

O triumpho dos peruanos foi o fructo do seu jogo durante noventa minutos".

COMMENTARIOS DA IMPRENSA LOCAL

Lima, 13 (U. P.) — Todos os jornaes limenhos dedicaram sua primeira pagina de hoje ao triumpho que o seleccionado peruano obteve hontem, no ultimo match do Campeonato Sul-Americano de Football, quando abateu por dois a um a equipe uruguaya.

Os orgãos da imprensa local salientam que os peruanos foram os vencedores porque realizaram contra os uruguayos um jogo limpo, tanto no primeiro como no segundo tempo.

O "El Commercio", commentando o importante acontecimento sportivo, diz que elle demonstrou que o football peruano "pouco tem a invejar dos paizes mais fortes neste ramo sportivo".

Mais adeante salienta:

"O jogo dos uruguayos não poude ser melhor nem podia sel-o, porque o rival demonstrou uma superioridade indiscutivel".

*

NO ESTRANGEIRO

O River Plate sobrepujou o Boca Junior

Buenos Aires, 13 (U. P.) — Em match realizado hontem, no stadium do San Lorenzo, com o objectivo de definir a primeira collocação na rodada inicial do certamen de 1939, o Rivel Plate abateu o Boca Juniors por 5 a 3. A peleja foi interessante em todo o seu transcurso.

NOVA VICTORIA DOS SUISSOS SOBRE OS LUSOS

Lisboa, 13 (Havas) — O match internacional de football entre os quadros de Portugal e da Suissa terminou com a victoria do segundo pela contagem de 4 x 2. O primeiro tempo tambem terminou a favor da Suissa com o score de 2 x 1.

CAMPEONATO ITALIANO

Roma, 13 (U. P.) — Resultados dos matchs de football realizados hontem em diversos pontos da Italia.

Bolonha — Bologna x Livorno, 1 a 1.

Roma — Lazio x Bari, 4 a 0.

Novara — Novara x Genova, 0 a 0.

Milão — Milano x Ambrosiani, 3 a 1.

Genova — Liguria x Napoli, 2 a 0.

Turim — Juventus x Roma, 0 a 0.

Trieste — Triestina x Modena, 0 a 0.

Lucca — Lucchese x Torino, 1 a 1.

*

ONZE "CLASSICOS" PARA OS ONZE DO TEAM CAMPEÃO

Está marcado para amanhã, quarta-feira, o match definitivo em que será decidido quem será campeão nacional de football, se cariocas ou paulistas.

Será pois neste cotejo que se saberá a quem corresponderá os onze Classicos Envelloppes Fechados que o sr. Ricardo Fasanello offereceu aos campeões de football brasileiro.

Quer dizer que se a sorte o acompanhar algum crack de football poderá ganhar no dia 4 de março 1.000 contos da Loteria Federal.

ATHLETISMO

OS PAULISTAS VENCERAM FOLGADAMENTE A COMPETIÇÃO DE SANTOS

Santos, 12 (Havas) — Terminou hoje em Santos a grande competição athletica commemorativa do Centenario desta cidade. O torneio despertou notavel interesse e assim, quer hontem, quer hoje, o publico que accorreu á pista do Saldanha da Gama foi numeroso e enthusiasta. Houve provas empolgantes, pois as representações paulistas, mineiras e cariocas travaram verdadeiros duelos para a conquista dos triumphos. Os resultados technicos registados na competição deixam bem patente, aliás, o successo de que a competição se revestiu. Se não foram assignalados, tempos melhores, o facto deve-se á não participação por motivos ponderaveis de destacados athletas das tres representações estaduaes.

Damos a seguir o resultado das provas hoje disputadas e que foram as seguintes:

200 metros razos — 1º José Ferraz (paulista), em 22"7"; 2º Karnick Nahas (paulista); 3º Hortencio Costa (mineiro).

110 metros com barreira — 1º Alfredo Mendes (Paulista), em 15' 4|10; 2º Hello Dias Pereira (carioca), em 15,5|10; 3º Shimada (Paulista).

1500 metros — 1º Floriano de Souza (paulista), em 4,21"; 2º Juvenal dos Santos (mineiro), em 4'42"3; 3º Nestor Gomes (paulista).

Salto em extensão — 1º Marcio de Oliveira (paulista) com 35; 2º Dacio R. Into (paulista); 3º José Audiclan (paulista).

Disco — 1º Bento de Camargo Barros (paulista) 42,69; 2º Francisco Escabel (paulista) 39,43; 3º Ary Vieira Barbosa (paulista) 38,44.

Altura — 1º Alfredo Mendes (paulista) 1,90; 2º Icaro de Castro Mello (paulista) 1,85. Mendes tentou tres vezes o record continental com 1,94, mas nada conseguiu derrubando em todas as tentativas o sarrafo.

4 x 400 — 1º — Turma Paulista em 3,33"6|10; 2º — Turma Carioca.

Com estes resultados a cotação geral do embate foi a seguinte:

1º — Paulistas, com 264 pontos; 2º — Cariocas, com 84; 3º — Mineiros, com 35.

Após o certamen, o prefeito da cidade entregou as medalhas aos vencedores das provas e fez tambem nessa occasião a entrega da Taça Cidade de Santos aos paulistas, vencedores no computo geral.

Antes do publico se retirar do recinto, as tres delegações disputantes desfilaram na pista ao som do Hymno Nacional, sob prolongados applausos do publico.

*

CANETA TINTEIRO
SHEAFFER'S
A UNICA QUE E' GARANTIDA
(xxx)

NATAÇÃO

TERMINOU A TEMPORADA PAULISTA

São Paulo, 12 (Havas) — Decorreu na melhor ordem o novo e ultimo concurso da actual temporada da Federação Paulista de Natação, sendo o programma composto de 16 pareos.

A contagem geral do certamen foi a seguinte:

Primeira série — Germania, com 100 pontos; segundo, Tietê, com 85; terceiro, Esperia, com 47.

Segunda série — 1º Corinthians, com 11 pontos; segundo, Saldanha, com 95.

Na prova dos 100 metros, nado de costas, para homens, Helmuth von Schuetz marcou novo record paulista, com 1 minuto, 14 segundos e 2 decimos.

TENNIS

O CALENDARIO DA F. M. F. PARA O CORRENTE ANNO

Já foi organizado pela directoria da Federação Mineira de Tennis, o calendario para temporada official do corrente anno, que consta da realização de nada menos do que dezesete competições bem interessantes.

E' o seguinte o programma que será cumprido durante a proxima temporada:

Primeiro Campeonato Juvenil do Estado — (Singles).

Primeiro Campeonato de Bello Horizonte — Estreantes — (Singles).

Segundo Campeonato de Bello Horizonte — Cavalheiros — Primeira e segunda séries — (Singles).

Segundo Campeonato de Bello Horizonte — Senhoras — Série unica — (Singles).

Segundo Campeonato de Bello Horizonte — Cavalheiros — Primeira e segunda séries — (Duplas).

Segundo Campeonato de Bello Horizonte — Cavalheiros — Interclubs — Primeira e segunda séries.

Primeiro Campeonato do Interior — Cavalheiros — Série unica — (Singles).

Primeiro Campeonato do Interior — Senhoras — Série unica — (Singles).

Primeiro Campeonato do Interior — Cavalheiros — Série unica — (Duplas).

Primeiro Campeonato do Interior — Senhoras — Série unica — (Duplas).

Primeiro Campeonato do Interior — Cavalheiros — Inter-clubs.

Primeiro Campeonato do Estado — Singles de cavalheiros.

Primeiro Campeonato do Estado — Singles de senhoras.

Primeiro Campeonato do Estado — Duplas de senhoras.

Primeiro Campeonato do Estado — Duplas de cavalheiros.

Primeiro Campeonato do Estado — Inter-clubs — Cavalheiros.

Primeiro Campeonato Aberto de Minas Geraes — (Singles e duplas).

*

O BRASIL NA TAÇA DAVIS

A delegação brasileira irá a Nova York

Como já tivemos opportunidade de informar, o Brasil, por intermedio da Confederação Brasileira de Desportos, foi o unico paiz sul-americano que se inscreveu para disputar a "Copa Davis".

A representação brasileira deverá embarcar para Nova York, em fins de maio ou principios de junho, afim de enfrentar o vencedor da zona assim organizada: Philippinas, Australia, Mexico, Cuba, Canadá e Japão. O vencedor desta zona enfrentará então o da Europa, organizada com vinte paizes, e o desta disputará com os Estados Unidos a posse da "Copa Davis".

WATER-POLO

TERMINOU A TEMPORADA OFFICIAL DA LIGA

Boqueirão e Guanabara os campeões de 1938

Com a disputa dos ultimos jogos da tabella nas tres categorias, realizados na piscina do Guanabara, domingo, á tarde, está terminada a temporada official do Campeonato de Water-polo instituida pela Liga de Natação do Rio de Janeiro.

A assistencia limitou-se apenas aos que iam participar das provas, duas das quaes não foram realizadas, pois o Vasco da Gama, que devia apresentar-se com os seus dois quadros, mais uma vez brilhou pela ausencia, sem que tivesse tido a medida de fazer anteriormente a entrega dos pontos aos seus adversarios.

E consequentemente, pelos resultados de hontem, os tres titulos ficaram definidos, sendo que os da primeira e terceira divisões já se achavam em poder do Boqueirão, ficando o Guanabara como o detentor do intermediario, sem derrota, tendo apenas um empate.

Os encontros de ante-hontem, offereceram estes scores:

Segunda divisão — Flamengo 2; Boqueirão 1.

Segunda divisão — Guanabara 5; Natação 0.

Segunda e primeira divisões — Botafogo vencedor "walk over" sobre o Vasco da Gama.

REMO

A HOMENAGEM DO BOQUEIRÃO DO PASSEIO

Foi bastante animada a homenagem que o C. R. Boqueirão do Passeio prestou ante-hontem á imprensa e aos seus campeões de water-polo nas primeira e terceira divisões, de basketball e aos vencedores da "Prova 15 de Novembro" a qual constou de uma bem preparada feijoada que foi servida no antigo rink do gremio verde e branco.

E além dos homenageados, participaram do referido agape, varios directores das entidades as quaes o Boqueirão está vinculado e muitos dos seus associados.

Saudando inicialmente a imprensa, e, depois, os seus defensores, falou o sr. Arthur Repsold, presidente do club, que foi secundado pelos srs. Ayr Pinheiro, pela Liga de Remo, Nelson Mallemont Rebbelo, pela Liga de Natação, Antonio Nogueira, pela Liga de Basketball, cabendo o agradecimento da imprensa ao nosso collega Antonio Cordeiro.

E com as saudações dos "garrafas" terminou a referida reunião.

PESCA

O CONCURSO DO DOURADO

O Fluminense Yatch Club realizou ante-hontem durante o dia, a disputa do "Concurso da Pesca ao Dourado", entre os seus associados, cuja organização é fiscalizada pelo Ministerio da Agricultura.

Vinte e um concorrentes participaram do concurso, que foi desenvolvido conforme as exigencias da technica á tona dagua. Após muitas horas de pesquisa, não foi conseguida a finalidade principal, que era justamente a captura daquella especie de peixe.

Entretanto, como o Fluminense tambem exige nesses certamens outra parte bastante preciosa, que é a perfeita regulagem de navegação, esta foi alcançada com inteiro exito por todos os disputantes, apezar de alguns terem alcançado Maricá, Ilha Redonda, parte externa da Ilha Raza, emfim, pontos distantes algumas milhas da nossa bahia.

Mas se falhou, como previa o concurso, a caça ao "dourado", outros exemplares foram capturados pelos srs. Achilles Stephan, Willy Borghoff, Custodio Vasques e outros, que não podiam ser julgados.

De accordo com o regulamento do Concurso, este será desdobrado em outro dia, com pesca livre, podendo o concorrente escolher o meio que melhor lhe agradar, de fundo ou á tona, e o mesmo se observando com a especie de pescado, pois no final prevalecerá o peso, tamanho, quantidade e qualidade.

TENHA JUIZO
Grande Crime
Casar Doente
Grande numero de homens casados que em solteiros adquiriram doenças secretas, ficaram com ellas chronicas; eis a razão porque milhares de senhoras soffrem sem saber a que attribuir a causa; nestes casos para recuperar a saude bastam 3 vidros do
ELIXIR 914
Com o seu uso nota-se em poucos dias:
1.º — O sangue limpo de impurezas e bem estar em geral.
2.º — Desapparecimento, manifestações cutaneas de origem Syphilitica.
3.º — Desapparecimento completo do RHEUMATISMO, e dores de cabeça de fundo syphilitico.
4.º — Desapparecimento das manifestações syphiliticas e de todos os incommodos de fundo syphilitico.
5.º — O apparelho gastro intestinal perfeito, pois, o ELIXIR 914, não ataca o estomago e não contem iodureto. E' um depurativo que tem attestado dos Hospitaes, de especialistas de olhos e da Dyspepsia Syphilitica. Depura e tonifica.
VIDROS DUPLOS já se encontram á venda contendo o dobro do liquido e custando menos 20% que dois vidros pequenos.
(xxx)

NÃO FAÇA ISSO!
JA' EXISTE O ELIXIR 914

As férias forenses

Todas as acções contenciosas poderão vir a ser annulladas

Com o apoio de grande numero de advogados desta capital, o dr. Miranda Jordão, antigo presidente do Instituto da Ordem dos Advogados Brasileiros, enviou ao presidente da Republica a seguinte representação telegraphica pedindo com a maior urgencia revogação do recente decreto-lei que supprimiu as férias forenses sómente no Districto Federal, para evitar a possivel annullação de todos os actos contenciosos que foram praticados de 1º de fevereiro até 31 de março do corrente anno.

"Venho, com a maior venia usando do direito que confere o artigo 122 n. 7 da Constituição de 10 de novembro, impetrar, com apoio do grande numero de collegas, a vossa excellencia como primeiro magistrado da Nação, um acto de bôa justiça, urgentemente, em beneficio das partes litigantes no Districto Federal qual o de revogar o recente decreto-lei que supprimiu as férias forenses sómente nesta capital, quando foram mantidas nos Estados, creando assim uma situação de desigualdade entre os habitantes desta capital e os dos demais Estados, o que é expressamente vedado pelo artigo 32, letra *a*, e artigo 122 numero um da Constituição de dez de Novembro, justamente quando vossa excellencia houve por bem mandar publicar o projecto do Codigo Civil e Commercial para ser decretado como lei nacional em cumprimento ao artigo 16, numero XVI, que confere competencia privativa a União para legislar sobre direito processual para ser lei uniforme em todo o paiz, sendo que o proprio projecto official tem um capitulo sobre férias forenses. Vossa excellencia prestará mais uma vez relevante serviço á Justiça do Districto Federal, evitando futura annullação de todos os actos contenciosos praticados de primeiro de fevereiro até 31 de março do corrente anno — Respeitosas saudações — *Edmundo de Miranda Jordão*".

LONDRES PARIS
MAPPIN STORES
SOCIEDADE ANONYMA
S. PAULO RIO
HOJE — ULTIMO DIA DA NOSSA MODELAR
LIQUIDAÇÃO SEMESTRAL
COM AS REMARCAÇÕES DO NOSSO TRADICIONAL
LAPIS AZUL
O lapis que remarca os preços já remarcados!!
TODO O NOSSO ENORME E VARIADO STOCK DE
MOVEIS
TECIDOS — TAPETES
UTENSILIOS DOMESTICOS
ROUPAS DE CAMA E MESA
PREÇOS EXCEPCIONAES
NA NOSSA FAMOSA
ALFAIATARIA LONDRINA
TROPICAES, LINHOS, CAMISAS, GRAVATAS, etc., etc.
PRAIA BOTAFOGO, 360 — Tel.: 26-4016.
(19923)

São apprehendidos pela Inspectoria do Trafego

Carros sem emplacamento de 1939

O emplacamento de vehiculos para o corrente exercicio teve seu prazo extincto no dia 10 do corrente.

Muitos proprietarios esperavam, entretanto, prorogação do referido prazo, deixando assim de cumprir as exigencias da Delegacia Fiscal do Emplacamento da Prefeitura. E agora os guardas da Inspectoria do Trafego estão agindo contra os faltosos, aprehendendo-lhes os carros que, depois de licenciados, ficam sujeitos ainda á multa de 10 °|°.

Que é afinal a "insufficiencia hepatica"?

Traduzido para a linguagem popular, "insufficiencia hepatica" significa "mau funccionamento do figado". Nosso figado deve produzir diariamente 800 a 900 grammas de bile, que são lançadas no intestino para auxiliar a digestão. Na insufficiencia hepatica a producção da bile diminue, dando lugar a dor de cabeça, lingua suja, falta de appetite, má digestão, prisão de ventre e outros incommodos. Para prevenir e curar os males do figado, deve-se tomar um pequeno comprimido de Degalol em cada refeição. Degalol (formula dos Laboratorios Riedel, de Berlim) regula seu figado, promove uma digestão normal e restabelece as condições vitaes necessarias a uma saude perfeita.
DEGALOL
RIEDEL DEGALOL 0,1
TUBOS COM 20 COMPRIMIDOS
(19763)

INDICADOR PROFISSIONAL

Para Annuncios Nesta secção Telephonar para 22-2190.

Advogados

JOÃO NEVES DA FONTOURA
Edificio Porto Alegre — 5.º andar. — Salas 503/504. — Tel.: 42-8538.

Fernando de Andrade Ramos
Avenida Graça Aranha, 43, 11º andar — sala 1101. — Telephone: 42-9524.

DR. MARIO LEMOS — R. 7 Set. 107. — Tel.: 22-0751. — C. Postal, 1.684 — End. Tel.: LEMOSARIO.

Dr. FERNANDO MAXIMILIANO
Esc. R. do Carmo, 49, s. 32. T. 26-3920.

JOÃO MARIO RANGEL
Buenos Aires, 66-A-3º. T. 23-3659.

BAPTISTA BITTENCOURT
Buenos Aires, 85-4º. Tel: 23-4119.

MEDEIROS NETTO
S. José, 85 — Phone: 22-8213.

RODRIGUES NEVES — ARY MENNA BARRETO — LUIZ ALVARENGA VIANNA — Av. Rio Branco, 183. Tel. 22-5255.

MARCOS CONSTANTINO
Edif. REX, 6º, sala 607. Phone: 42-2767.

DR. HEITOR LIMA
ADVOGADO
OUVIDOR, 71 — 2.º ANDAR.
Tel.: 23-2667.

HUMBERTO SMITH DE VASCONCELLOS — R. 7 Setembro nº 187 - 1.º — Tel.: 22-4939.

Bolivar Caldas Barreto
Edif. NILOMEX — Esp. do Castello. Av. Nilo Peçanha, 155 — 2º andar. Salas 222 — 1 ás 3 hs. diariamente.

Dr. Jardel Cruz
Questões em geral - Praça 15 de Nov.º 42, s. 401. Diariamente das 15 ás 18 hs.

Tabelliães e Cartorios

Drs. Carlos Penafiel e Julio de Castilhos Penafiel — Tabellião e substituto do 3º Officio. — Ouvidor, 56. — Telephone: 23-0365.

OLEGARIO MARIANO
Tabellião — R. B. Aires, 40. T. 23-5218.

Engenheiros e architectos

MARCELO ROBERTO MILTON ROBERTO
Architectos. — Ed. Rex, 7.º A.

OLIVEIRA LIMA & C. Lt.
Constructores — Av. do Mexico n. 90 - 7º. — 42-4380 — 42-4780.

ARTHUR C. DE ABREU
Eng. Civil: Projecta, Fiscaliza e Constróe. Pr. Nações, 76-sob. Bomsuccesso. 48-6367.

Clinica Medica

DR. I. MALAGUETTA — Rua do Carmo, 6 — Tel.: 42-0600.

DR. OLIVEIRA BOTELHO
Tratº. pela vaccina do proprio sangue do doente, tuberculose, asma, diabetes, etc. R. 19 Fevereiro, 146. T. 26-6260, das 9 ás 12 hs.

DR. HEITOR ACHILLES
Doenças do pulmão. Raios X. Ed. Nilomex, s. 707/9. Ts.: 27-2405 — 42-3671.

Pedicuros Dr. Scholl
(Dr. Scholl's Chiropodist)
Serviço moderno, Equipos e instrumental apropriados.
LOJA DR. SCHOLL
S. José Nº 114. Tel. 22-5817.
E' favor solicitar hora com antecedencia.

DR. BARBARA — Estomago, Intestino, Figado e Pancréas. Curso de aperfeiçoamentos nos hosp. de Paris. Cons.: Edif. Rex, 10º. Tel.: 22-7213. — Res.: 25-0880.

Dr. José Sarmento Barata
MEDICINA INTERNA
Consultas diariamente de 2 ás 7 horas. Edificio Gonçalves Dias — Rua Assembléa, esquina Gonçalves Dias.

DR. LUIZ RAMOS Ed. Rex. Alvaro Alvim, 37, s. 1301. T. 22-6957. 1 ás 4.

Cirurgia

DR. JAYME POGGI - Mol. Senhºs. 2ªs. 4ªs e 6ªs; 4 hs. Av. Rio Branco, 257.

DR. MARIO KROEFF — Doc. Clinica cirurgica Fac. Cirurgia geral. Tratamento do cancer pela electro-cirurgia. — Uruguayana, 104.

DRS. FERNANDO VAZ e ORLANDO VAZ
Cirurgia, Ventre, app. digestivo. Partos e mols. genito-urinarias de ambos os sexos. R. Alcindo Guanabara, 14-A. Ts. (Pae) 22-3229, (Filho) 42-0648; 14 em deante.

DR. ANTERO B. JUNQUEIRA — Do Hosp. S. Facº. Assis — Cirurgia, V. Urinarias, Ginecologia, Molestias anorectaes — Quitanda, 83 (4.º) — 23-4940.

DR. MARIO PARDAL
Doc. da Faculdade - Cirurgia geral - Molestias de Senhoras. Edif. Rex, 12.º and. s. 1.215/6: 3ªs, 5ªs e sabbados. Tel.: 42-2432, ás 4 hs.

DR. HUBER Da Univ. de Berlim. — Cirurgia e molestias de senhoras. — Alvaro Alvim, 24 - 3º, ás 3ªs-6ªs./22-2657.

Dr. Arthur Orofino La Porta
Cirurgia geral, molestias de senhoras. Ondas curtas. Cons.: Av. Rio Branco, 128-A, esq. de R. 7, 10º. S. 1.002. 3ªs., 5ªs. e Sabbados, ás 4½ hs. — Tels.: 42-5008. — Res.: 27-3380.

PROFESSOR ANNES DIAS
Transferio o seu consultorio para o Ed. Araujo Porto Alegre, 9.º andar.

DR. DIOGENES MAGALHÃES
Ex-assist. do Prof. Keysser (Cancer), Tumores e ulceras. Affecções pre-cancerosas. Mol. senhoras. Electrocirurgia: 8 ás 6. R. Mexico, 164-11.º. Tel. 42-8463.

Dr. Alfredo Pinheiro
Doenças de Senhoras, com 4 annos de aperfeiçoamento na Europa. R. São José, 108/110, 1º. T. 42-0473, á noite 25-1553.

DR. CAIO BARDY Cirurgia geral. Cons. Hora marcada. Tel. 27-0597.

Medicos especialistas

Prof. RENATO SOUZA LOPES
Doenças do apparelho digestivo e nervosas — RAIOS X. — Rua S. José nº 82. — Tel.: 23-7227.

DR. MANOEL DE ABREU
Da Acad. Medicina — RAIOS X. — Radiodiagnostico, Radiotherapia profunda. Av. Rio Branco, 257-2º. — T. 22-0442.

DR. ALVARES BARATA
Coração, rins e syphilis. Das 2 em deante. Rua São José, 23 — 42-1621.

DR. ANNIBAL VARGES
Molestias de Senhoras, Syphilis, Systema nervoso. Molestias internas. Raios X e electricidade. 7 Setº. 141. T. 22-1202. Res.: Ramon Franco, 63. — T. 26-6842.

HYDROCELLE — Cura radical sem operação, pelo Dr. Leonidio Ribeiro. Travessa do Ouvidor n. 36. — Rio.

PROF. NABUCO DE GOUVÊA
Molestias das Senhoras - Operações - Vias urinarias - Perturbações glandulares. — Tel. 25-1930, 14 ás 18 hs. - Trav. Ouvidor, 36.

DR. JOSE' MARIO CALDAS
da Ass. M. C. Emp. Municipaes. DOENÇAS ANO-RECTAES. Trat. HEMORRHOIDAS SEM OPERAÇÃO E SEM DOR.
R. 7 Setembro, 140, s. 216; 1 ás 4. 42-3166

HYDROCELLE — Dr. Pacifico. Cura radical, sem operação — Quitanda, 3 — Rua Frei Caneca nº 273.

Clinica de vias urinarias

DR. EMILIO SA' — Vias urinarias, doenças ano-rectaes. Quitanda, 17, 4º. — 22-7308 e S. Clara, 8, ap. 104. 27-8296.

DR. SANTOS ROCHA
V. Urinarias. Av. R. Branco, 185, 6º. T. 22-6784. Diario, 12 ás 15 horas.

DR. RODOLPHO JOSETTI
Longa pratica dos hospitaes da Allemanha. Trata pelos mais recentes processos. R. 13 de Maio 37-4.º. Dias uteis, das 16 ás 19. Sabbs., das 14 ás 16 Tel.: 22-1000.

Homœopathia

COELHO BARBOSA & CIA. — Rua Carioca, 33 — T. 22-2940. — Recebe pedidos para o interior.

HOMŒPATHIA
DR. GALHARDO
Edificio Rex — Sala 916 — Tel.: 22-1560. — Das 16½ ás 17½.

DR. HARGREAVES
Rua 7 de Setembro, 172. T. 22-7198.

Laboratorio Hargreaves & Cia.
7 Setembro, 172 Remessa para o interior — Marca Reg. "Indiana" — T. 22-7198.

DR. A. DUQUE-ESTRADA
Assembléa, 45; 3ªs, 5ªs e sab., ás 17 hs.

DR. R. ELOY DOS SANTOS — Homœpathia e applicações electricas. Ramalho Ortigão, 38, s. 16. — T. 23-7551. — 15 ás 17.

Institutos medicos e physiotherapicos

THERMAS CARIOCA
Teixeira de Freitas, 37, Lapa.
Tels.: 22-1946 e 22-1945.
Hydrotherapia — Duchas, banhos de Weber e massagens sob agua, etc., c. separação entre homens e senhoras. Consultorios medicos.
Dr. Raul Pacheco. Partos, molestias e operações de senhoras, radium, electro-coagulação, Res.: 26-6729. Dr. Corrêa do Lago Filho. Doenças dos ossos e articulações, mechanotherapia. Dr. Roche Moreira. Nutrição, regimens, clinica medica de adultos. Drs. Corrêa do Lago (Pae), Martins de Almeida e Oswaldo Costa. Molestias de creanças. Dr. Theodoro Goulart. Vias urinarias, cirurgia geral. Laboratorio completo para pesquisas. Analyses clinicas. Exames pronupciaes, periodicos de saúde e de amas de leite.

Sanatorios

SANATORIO RIO DE JANEIRO
DIRECÇÃO CLINICA DOS DRS. HEITOR CARRILHO, J. V. COLARES MOREIRA, I. COSTA RODRIGUES e ALUISIO PEREIRA DA CAMARA.
R. Desemb. Isidro, 150 - 166. — Tijuca — Tel.: 28-8200
Para nervosos, esgotados e convalescentes. Curas de repouso e desintoxicação. Malariotherapia. Tratamentos pelo cardiazol e insulina. Assistencia medica permanente. Pavilhões independentes, com quartos e apartamentos. Local aprazivel, de clima privilegiado.

CASA DE SAUDE DR. ABILIO
Para nervosos mentaes, obsedados, convalescentes e intoxicados. Trat. da eschisophrenia (demencia precoce), pelo choque insulinico. Malariotherapia e outros tratºs. Regimen da liberdade vigiada. Direcção medica dos Drs. Edmundo Haas, Raul de Taunay e Adriano Taunay Guimarães. R. S. Clemente, 165. 26-0807.

Sanatorio N. S. Apparecida
Rua D. Marianna nº 182. Tel.: 26-2973. — Doenças nervosas. Exclusivamente para o sexo feminino. Director: Dr. Murillo de Campos.

SANATORIO BOTAFOGO
DOENÇAS NERVOSAS E MENTAES.
Methodos especiaes e actualisados de tratamento Malariotherapia. Choque hipoglicemico (insulinotherapia em altas dóses). Convulsotherapia (cardiasol intravenoso). Pirethorapia Narcose prolongada, etc. Controle technico e scientifico dos professores A. Austregesilo, Adauto Botelho e Pernambuco Filho. Corpo medico especializado. Racional serviço de enfermagem — Rua Alvaro Ramos n. 177. — Phone: 26-5600.

CLINICA DE REPOUSO
DIRECÇÃO E ASSISTENCIA DOS PROFS. GENIVAL LONDRES E ALUIZIO MARQUES
Destinada a Convalescentes, Esgotados, Nervosos Calmos e Doentes de Clinica Medica. Curas de Isolamento, Regimes Dieteticos, Tratamentos de Hormonios, Choques Biologicos e Psychanalyse. Sanatorio S. Vicente. Rua Marquez de S. Vicente, 316, Gavea. Tel. 27-4036.

SANATORIO HENRIQUE ROXO
Exclusivamente para senhoras e creanças
Direcção clinica do Prof. Dr. H. ROXO
Para doentes nervosos e mentaes Methodos especiaes e modernos de tratamento — Insulinotherapia de SAKEL, Convulsotherapia de MEDUNA, Malariotherapia de von JAUREGG — Tratamento e educação dos anormaes por processos medico-pedagogicos, objectivando o aproveitamento maximo dos retardados. Assistencia medica permanente. Corpo seleccionado de enfermeiras, com longa pratica de tratamento das molestias dessa especialidade.
RUA VOLUNTARIOS DA PATRIA, 30 — Tel. 26-2790

SANATORIO DA TIJUCA
RUA JOÃO ALFREDO, 25. 28-1188
Tratamento moderno das doenças nervosas e mentaes de ambos os sexos. Curas de repouso e desintoxicação. Insulinotherapia (methodo de Sakel). Convulsotheradia (Cardiozol endovenoso). Tratamento das formas nervosas da sephilis malariotherapia. Assistencia medica especializada e permanente. Parques arborisados. Conforto. Hygiene. Direcção dos Drs.: Oscar Coelho de Souza, Arruda Camara e Iracy Doyle.

SANATORIO SANTA JULIANA
Curas de repouso e tratamento biologico das doenças nervosas, exclusivamente para senhoras. Predio especialmente construido. Direcção clinica do Prof. Dr. Xavier de Oliveira. Religiosas enfermeiras. — R. Carolina Santos, 170 — Tel.: 29-3954. — Bocca do Matto.

Doenças nervosas e mentaes

DR. W. SCHILLER — R. Assumpção, 10. — Tel.: 26- 5900.

DR. MURILLO DE CAMPOS
P. Floriano, 55: 3ªs, 4ªs e 6ªs; 4 hs.

Prof. Dr. Henrique Roxo
Consultorio de clinica medica em geral e doenças mentaes e nervosa, no Largo da Carioca, 6, salas 107 e 108, nas 2ªs, 4ªs e 6ªs, das 3 ás 8. T. 22-6860. Res.: Gustavo Sampaio, 104. Phone 47-2327.

DR. ARGOLLO — Psycotherapia, Reflexotherapia. Electrotherapia. (Frankilinização, Arsonvalização, Ionização cerebral, Duchas e banhos staticos, alta-frequencia e hydro-electricos, Ondas curtas, Galvanica, Faradica, sinusoidal, ondulatoria, Electromagnetismo). Apparelhos Proneram para uso proprio. R. S. José, 112-1º., 8 ás 12 (20$) e 14 ás 17 hs. (50$).

Dr. Côrtes de Barros
Tratº. da Syphilis nervosa. Malariotherapia. Ionisação transcerebral e etc. Assembléa, 115-2º. Tls: 22-0103 e 27-6580.

DR. ALUIZIO MARQUES
Doenças Nervosas e Glandulas Endocrinas — Psychanalyse — Assembléa, 98 — 7.º — 2ªs, 4ªs e 6ªs. — Tel.: 27-9954.

LIGA BRASILEIRA DE HYGIENE MENTAL
A Liga mantém ambulatorios gratuitos nos sabbados, ás 10 hs., na séde, Ed. Odeon, sala 518 — Prof. Dr. Januario Bittencourt, diariamente, ás 8 hs., no Hosp. Psychiatrico, Prof. Dr. Plinio Olinto; nas 6ªs. ás 11 hs., na Clinica Psychiatrica Prof. Drs. Henrique Roxo, Sá Pires e Carneiro da Cunha.

CLINICA ESPECIALIZADA — TRATAMENTO PELOS AGENTES PHYSICOS
Nervosismo, Esgotamento, Espasmos, Insomnias, Nevralgias, Polynevrites, Paralysias, Rheumatismo, Affecções cardio-aorticas, das arterias e veias, Hypertensões, Anemias, Ulcera do estomago, Aerophagia, Adherencias peritoneaes, Constipação, Colites, Inflammações do figado e vesicula — Bronchites, Asthma, Adenopathia, Incontinencia de urina, Doenças da mulher, Eczemas, Verrugas, Ulceras, Erysipela, Pruridos, Pellos, Disturbios glandulares, Magreza, Obesidade.
DR. VIANNA MARQUES
Rua Alvaro Alvim, 27, 9.º and. Apto. 93 — Tel. 22-0557

ADULTOS E CREANÇAS
DR. A. DE MORAES COUTINHO
Do Instituto de Psiquiatria da Universidade do Brasil — Cons.: Alcindo Guanabara, 15-A, 13º, s. 1301. T. 22-0400. 3ªs. 5ªs. sabs., das 10 ás 12. Res. tel. 27-0780.

Oculistas

DR. GABRIEL DE ANDRADE
Oculista — L. Carioca, 5, de 1 ás 5 hs.

Prof. Dr. Mario de Góes
Oculista — R. Alvaro Alvim, 27 - 2º. Das 14 ás 17 hs. Tes.: 22-6376/22-5110.

PROF. LINNEU SILVA
Tratº. medico e cirur. das doenças e defeitos dos olhos. R. S. José, 86-5º. 22-6877

DR. JOSE' LUIZ NOVAES
S. José, 85 — 1 ás 3. — Tel.: 22-6877.

DR. JOAQUIM VIDAL
Doenças e operações dos olhos. — As 15 hs. — R. Quitanda, 5 — T. 23-3421.

Laboratorios

Dr. Jorge Bandeira de Mello Lab. de Anal. Clinicas. Assembléa, 115-2. S. 9/13. T. 22-6358.

LAB. CENTRAL DE ANALYSES
Drs. A. Lobo Leite, J. C. N. Penido e A. Penna de Azevedo. Chefes de Lab. do Inst. Oswaldo Cruz — Analyses clinicas e exames histo-pathologicos. — Rua Uruguayana, 12-A-2º. T. 42-2610.

Pulmões — Tuberculose

DR. CARLOS ABILIO DOS REIS
DOENÇAS DOS PULMÕES
7 Setembro, 94 - 7.º — 42-1466.

Clinca de creanças

DR. ESBÉRARD LEITE
Cursos de especialidade, Paris e Berlim. Ed. Rex, s. 1.015. G. Polydoro 209. 26-2819

PROF. MARTAGÃO GESTEIRA
Clinica de Creanças — Araujo Porto Alegre, 70-10º. — Ts.: 22-6477/27-6461

CRIANÇAS - Drs. E. Bandeira de Mello e Zey Bueno. Ouvidor, 183-3º, s. 316. T. 42-8272; 3 ás 6.

Partos e molestias das senhoras

DR. F. CARVALHO AZEVEDO
Av. Alm. Barroso, 11-1º; 5 ás 7; 22-6024.

Dr. João de Alcantara
Cirurgia. Molestias das senhoras. Urologia. Edf. Porto Alegre, rua Araujo Porto Alegre, 70, de 1 ás 6. — Tel. 42-0815.

Maternidade Arnaldo de Moraes
Partos, gynecologia e cirurg. Senhoras
Director:
Prof. Arnaldo de Moraes
Cons.: Das 10 ás 12 horas.
Rua Frederico Pamplona nº 32
COPACABANA - Tel.: 27-0119

DR. ALOYSIO MORAES REGO
Da Assist. e da Pol. Bot. Ed. Nilomex, 3 hs. Ts. 22-9738 e 27-4103.

DR. MIRANDA JUNIOR
Praça Floriano, 67 — Tel.: 22-6902.

DR. G. VIEIRA DA SILVA
Assistente da Clinica Cirurgica Maurity Santos
2ªs., 4ªs. e 6ªs. das 16 ás 18 horas. CIRURGIA GYNECOLOGIA E PARTOS Rua Gonçalves Dias, 84 (Edificio Rosario), 6.º andar.

Pelle e syphilis

DR. A. F. DA COSTA JUNIOR
Docente e Chefe de Clin. da Fac. — RADIUM E RAIOS X NO CANCER. R. Rodrigo Silva, 34-A-2º. — 22-1587.

DR. JOAQUIM MOTTA
Da Ac. Med. Pelle e Syphilis. Physiotherapia. Raios X. Rod. Silva, 34-A. 22-7155.

DR. A. E. DE ARÊA LEÃO
Chefe de Lab. do Inst. Oswaldo Cruz, R. Mexico, 164, 1º. T. 42-7110

Olhos, garganta, nariz e ouvidos

Dr. RAUL DAVID DE SANSON
S. José, 43, das 3 ás 6. — Tel. 42-0703.

Dr. Joaquim de Azevedo Barros
Assembléa, 70, 3º. T. 26-0503; 3 ás 7 hs.

Dr. Gastão Guimarães
Alvaro Alvim, 27. Tels. 22-0557/42-7272.

Dr. Aristides Guaraná Fº.
Olhos, Ouvidos, Nariz e Garganta. — Trav. Ouvidor, 5. 23-3332; 3 ás 6.

Garganta, nariz e ouvidos

DR. MILTON DE CARVALHO
Medico-adjunto do Serv. DR. PAULO BRANDÃO, no Hosp. S. Frc. de Assis. — L. Carioca, 5 - 6º — Tel.: 22-0209.

DR. ANTONIO LEÃO VELLOSO
Livre docente da Universidade, Chefe de Clinica da Policlinica de Botafogo — R. Uruguayana, 85/87. — Salas 42/43. — Das 14 ás 16 horas. — Tel.: 33-3279.

DRA. LILY LAGES
Docente-Livre Av. R. Branco, 133-A; 3.º. S|206|7. Das 15 ás 18.

Cirurgia esthetica

DR. PIRES - Pelle e cabellos — R. Floriano, 55-6º.

Dentistas

DR. PLINIO SENNA
Exames clinicos e nos Raios X dos fócos dentarios; tratamento com a conservação dos dentes, resultado garantido. Anesthesias regionaes e geraes para os casos indicados com assist. medica. Instituto de Estomatologia completo. Edificio Porto Alegre. R. Araujo Porto Alegre, 70, 7.º andar. Atrás da Escola de Bellas Artes. Phone: 22-1659. Radiographias a 10$000.

Octavio Euricio Alvaro
DENTISTA — Technica propria para clientes nervosos. Especialista em trabalhos de porcelana e pontes moveis; cirurgia bucal e fócos de infecção controlados pelos Raios X. Av. Rio Branco, 137 - 8.º andar. S. 812 — Tel. 23-3632. Ed. Guinle.

RAIOS X A' DOMICILIO
Raios X dos dentes. Diagnostico immediato. NORX. Tel.: 22-0228.

Dr. SYLVIO PALETTA C. LAGE
Cir. Dent. Clinica Prothese. Raios X dos dentes, 10$000 — Largo da Carioca n. 18 - 2º andar — Telephone: 22-6348.

DR. OCTAVIO C. GONÇALVES
PYORRHÉA — Cirurgia dos maxilares. — R. 7 Setembro, 145.

Commercio - Cambio - Finanças - Movimento da Bolsa

CAMBIO

Hontem, o Banco do Brasil divulgou para comprar o papel particular os seguintes preços:

	A 90 d/v	
Libra	—	80$850
Dollar	—	17$270
	A' vista	
Libra	—	81$050
Dollar	—	17$300
Escudo	—	$735
Franco	—	$455
Verrechnungsmark	—	5$500
Peso argentino	—	3$970
Peso uruguayo	—	8$210
Lira	—	$890
	Cabo	
Libra	—	81$150
Dollar	—	17$320
	A 30 dias	
Franco	—	$445
	A 60 dias	
Franco	—	$430

O Banco do Brasil, (a deposito, excluidos 8 % do decreto 97, de 23 de dezembro de 1937, divulgou, hontem as seguintes taxas:

		A' vista
S/Londres	—	86$050
" Nova York	—	18$300
" Paris	—	$500
" Hollanda	—	10$000
" Allemanha (compensação)	—	6$200
" Buenos Aires	—	4$100
" Suissa	—	4$200
" Italia	—	$970
" Portugal	—	$800
" Slovaquia	—	$640
" Suecia	—	4$500
" Belgica	—	3$100
" Montevidéo	—	6$000

PARA FECHAMENTO

		A' vista
S/Londres	—	83$050
" Nova York	—	17$700
" Paris	—	$470
" Hollanda	—	9$550
" Allemanha (compensação)	—	6$000
" Buenos Aires	—	4$270
" Suissa	—	4$020
" Italia	—	$935
" Portugal	—	$756
" Slovaquia	—	$620
" Suecia	—	4$300
" Montevidéo	—	6$040
" Belgica	—	3$002

Os bancos estrangeiros affixaram hontem, as seguintes taxas:

		A' vista
Polonia	—	3$300
Austria	—	—
Dinamarca	—	3$900
Japão (yen)	4$030 a	4$040
Allemanha:		
Reichmark	7$120 a	7$140
Reisemark	—	3$700

COMPRA DO OURO

Hontem o Banco do Brasil affixou para a compra de ouro fino 1.000 por 1.000 o preço de 23$200 por gramma.

O Banco do Brasil comprou ouro fino nas quantidades seguintes:

	Grammas
Hontem	20,129
De 1 a 11	225.370,639
Até o dia 13	225.390,768

OURO AMOEDADO

O Banco do Brasil adquire as moedas abaixo mencionadas pelo seu peso legal nos valores approximados seguintes:

Libras	160$870
Dollar	34$893
Francos	6$728

O desgaste das moedas que varia muito é tomado em muita conta e só na occasião da compra pode ser avaliada no referido estabelecimento bancario.

CAMARA SYNDICAL DA BOLSA DO RIO DE JANEIRO

Dia 11

Londres	—	84$287
Paris	—	$478
Allemanha (Reichsmark)	—	—
Allemanha (Reisemark)	—	3$698
Allemanha (Verrechnungsmark)	—	6$000
Allemanha (Unterstuetzungsmark)	—	3$862
Italia	—	$908
Portugal	—	$803
Belgica (belga)	—	3$050
Belgica (papel)	—	—
Suissa	—	—
Hespanha	—	—
Nova York	—	17$457
Montevidéo	—	—
Hollanda	—	—
Suecia	—	—
Dinamarca	—	—
Noruega	—	—
Tchecoslovaquia	—	—
Buenos Aires	—	5$087
Canadá	—	—
Polonia	—	—
Japão	—	5$100

Dia 11

		Venda
Dollar americano	—	18$573
Libra esterlina	—	83$461
Franco francez	—	$546
Peso argentino	—	4$600
Escudo	—	$911
Peso uruguayo	—	7$737
Franco belga	—	$658
Lira	—	$087

Resumo do Mercado de Cambio em Santos

SANTOS, 13.

Libras, deposito	86$050
Libra, compra	80$850
Dollar, deposito	18$300
Dollar, compra	17$270

Cambios estrangeiros

LONDRES, 13.
Abertura:

	Hoje	Anterior
LONDRES s/Nova York á vista por £	$ 4.68.55	$ 4.68.55
Paris á vista por £	F. 176.95	F. 177.02
Genova á vista por £	L. 89.06 1/2	F. 89.08
Berlim á vista por £	M. 11.67 3/4	M. 11.68
Amsterdam á vista por £	Fl. 8.71 3/8	Fl. 8.71 1/4
Berna á vista por £	F. 20.67 1/4	F. 20.67 3/4
Bruxellas á vista por £	B. 27.74 1/2	B. 27.74 1/2
Lisboa á vista por £	Esc. 110.21	Esc. 110.21
Hespanha á vista por £	—	—

LONDRES, 13.
Fechamento:

	Hoje	Anterior
LONDRES s/Nova York á vista por £	$ 4.68.59	$ 4.68.55
Paris á vista por £	F. 176.95	F. 177.02
Genova á vista por £	L. 89.07	F. 89.08
Berlim á vista por £	M. 11.68	M. 11.68
Amsterdam á vista por £	Fl. 8.74	Fl. 8.71 1/4
Berna á vista por £	F. 20.67 1/2	F. 20.67 1/4
Bruxellas á vista por £	B. 27.76 1/4	B. 27.74 1/2
Lisboa á vista por £	Esc. 110.21	Esc. 110.21
Hespanha á vista por £	—	—

LONDRES, 13.
Fechamento:

	Hoje	Anterior
LONDRES s/Stockholmo á vista por £	Kr. 19.41	Kr. 19.41
Oslo á vista por £	Kr. 19.90	Kr. 19.90
Copenhague á vista por £	Kn. 22.40	Kn. 22.40

NOVA YORK, 11.
Fechamento:

	Hoje	Anterior
N. YORK s/Londres tel. por $	$ 4.68 5/8	$ 4.68 11/16
Paris tel. por F.	c 2.64 3/4	c 2.64 3/4
Genova tel. por P.	c 5.26 1/4	c 5.26 1/4
Barcelona tel. por P.	—	—
Amsterdam tel. por F.	c 53.79	c 53.81
Berna tel. por F.	c 22.66 1/2	c 22.67 1/4
Bruxellas tel. por F.	c 16.88 1/2	c 16.87
Berlim tel. por M.	c 40.14	c 40.14

PARIS, 13.
Fechamento:

	Hoje	Anterior
PARIS s/Nova York á vista por F.	F. 36.76	F. 36.75
Londres á vista por £	F. 175.96	F. 176.01
Italia á vista por 100 F.	F. 193.75	F. 193.70

BUENOS AIRES, 13.
Fechamento:

	Hoje	Anterior
BUENOS AIRES sobre Londres, taxa telegraphica por £:		
Taxa de venda	P. 17.00	P. 17.00
Taxa de compra	P. 15.00	P. 15.00
MONTEVIDÉO sobre Londres, taxa telegraphica por $ ouro:		
Taxa de venda	Não publicado	
Taxa de compra	Não publicado	

Telegramma financial

LONDRES, 12.

	Hoje	Anterior
TAXA DE DESCONTOS:		
Do Banco da Inglaterra	2 %	2 %
Do Banco da França	2 %	2 %
Do Banco da Italia	4 1/2 %	4 1/2 %
Do Banco da Hespanha	6 %	6 %
Do Banco da Allemanha	4 %	4 %
Em Londres, tres mezes	17/32 %	17/32 %
Em Nova York, tres mezes:		
Taxa de compra	7/8 %	7/8 %
Taxa de venda	1/2 %	1/2 %
CAMBIO:		
Londres — Sobre Bruxellas á vista por £	F. 27.76 1/4	F. 27.74 1/2
Genova — Sobre Londres á vista por £	L. 89.05	L. 89.10
Madrid — Sobre Londres á vista por £	—	—
Genova — Sobre Paris á vista por 100 Fcs.	L. 50.30	L. 50.35
Lisboa — Sobre Londres:		
Taxa de venda por £	Esc. 110.20	Esc. 110.20
Taxa de compra por £	Esc. 110.00	Esc. 110.00

Stock Exchange de Londres

LONDRES, 12.

	COMPRADORES	
	Hoje	Anterior
Titulos Brasileiros		
FEDERAES:	3 p.m.	3 p.m.
Funding, 5 %	19.10.0	20.0.0
Novo Funding, 1914	15.0.0	15.0.0
Conversão, 1910, 4 %	7.10.0	7.15.0
Emprestimo de 1918, 5 %	8.5.0	8.10.0
Funding de 1931, 5 % (40 annos B)	13.10.0	13.15.0
ESTADUAES:		
Districto Federal, 5 %	23.0.0	23.10.0
Rio de Janeiro, 1927, 5 %	6.0.0	6.10.0
Bahia, 1928, 5 %	4.0.0	4.0.0
Pará, 5 %	5.0.0	5.0.0
City of São Paulo Improvements and Freehold Co. Pref.	10.0.0	10.0.0
Titulos Diversos		
Bank of London & South America, Ltd.	5.0.0	5.0.0
Brazilian Traction Light & Power Co., Ltd.	9.25	9.25
Brazilian Warrant Agency & Finance Co., Ltd.	0.1.4 1/2	0.1.6
Cables & Wireless Ltd. (Ordinarias)	40.10.0	41.0.0
Ocean Coal & Wilsons, Ltd.	0.2.3	0.2.3
Imperial Chemical Industries, Ltd.	1.11.4 1/2	1.11.6
Leopoldina Railway Co. Ltd. 6 1/2 %. 1935	9.0.0	9.10.0
Lloyd's Bank Ltd. ("A" Shares)		
Rio de Janeiro City Imp. Co., Ltd.	2.16.9	2.16.9
Rio Flour Mills & Granaries, Ltd.	0.12.9	0.12.6
São Paulo Railway Co., Ltd.	0.17.0	0.17.6
Western Telegraph Co., Ltd., 4 %, Deb.	24.0.0	25.10.0
Stock	98.0.0	98.0.0
Titulos Estrangeiros		
Emp. de Guerra Britannico, 3 1/2 %, 1927/47	97.10.0	97.12.6
Consols., 2 1/2 %, ex. dividendo	70.2.6	70.5.0

CAFÉ

Rio de Janeiro, 13 de fevereiro de 1939.

Movimento do dia 11.

ESTATISTICA

Entradas:	*Saccas*	
Pela Leopoldina:		
De Minas	—	
Do Rio	—	
		—
Pela Marítima:		
De São Paulo	—	
De Minas	—	
Do Rio	—	
		—
Cabotagem:		
Do Rio	—	
De Minas	—	
		—
Rede Fluminense (Rio)	—	
R. [illegible] Est. Minas		
Geraes	—	
Regulador Espirito Santense	—	
		—
Total		—

Idem o anno passado	16.927
Desde 1 do mez	72.655
Média	6.605
Desde 1 de julho	2.094.840
Média	9.310
Idem o anno passado	1.426.872
Café revertido ao stock desde 1 de julho	200.377

EMBARQUES

Cabotagem	135
Europa	1.564
Africa	—
America do Sul	—
America do Norte	—
Total	1.699

Idem o anno passado	4.488
Desde 1 do mez	43.618
Desde 1 de julho	1.768.459
Idem o anno passado	1.369.325

SERVIÇO AEREO

ENTRADAS E SAHIDAS

MEZ DE FEVEREIRO DE 1939

Procedencia:	Ch.	Aviões da:	Sh.	Destino:
Recife	13	Panair	14	Porto Alegre
Buenos Aires	13	Pan Americ. Airways	14	Estados Unidos
Bello Horizonte	14	Panair	14	Bello Horizonte
Uberaba - Araxá	15	Panair	15	Araxá - Uberaba
Porto Alegre	15	Panair	16	Manáos-P. Velho
Bello Horizonte	16	Panair	16	Bello Horizonte
Estados Unidos	16	Pan Americ. Airways	17	Buenos Aires
Bello Horizonte	17	Panair	17	Bello Horizonte
P. Velho-Manáos	17	Panair	18	Porto Alegre
Buenos Aires	17	Pan Americ. Airways	18	Estados Unidos
Poços de Caldas	18	Panair	18	Poços de Caldas
	—	Panair	19	Recife
Estados Unidos	19	Pan Americ. Airways	20	Buenos Aires
Porto Alegre	19	Panair	—	
Bello Horizonte	20	Panair	20	Bello Horizonte
Recife	20	Panair	21	Porto Alegre
Buenos Aires	20	Pan Americ. Airways	21	Estados Unidos
Bello Horizonte	21	Panair	21	Bello Horizonte
Uberaba - Araxá	22	Panair	22	Araxá - Uberaba
Porto Alegre	22	Panair	23	Manáos-P. Velho
Bello Horizonte	23	Panair	23	Bello Horizonte
Estados Unidos	23	Pan Americ. Airways	24	Buenos Aires
Bello Horizonte	24	Panair	24	Bello Horizonte
P. Velho-Manáos	24	Panair	25	Porto Alegre
Buenos Aires	24	Pan Americ. Airways	25	Estados Unidos
Poços de Caldas	25	Panair	25	Poços de Caldas
	—	Panair	26	Recife
Estados Unidos	26	Pan Americ. Airways	27	Buenos Aires
Porto Alegre	26	Panair	—	
Bello Horizonte	27	Panair	27	Bello Horizonte
Recife	27	Panair	28	Porto Alegre
Buenos Aires	27	Pan Americ. Airways	28	Estados Unidos
Bello Horizonte	28	Panair	28	Bello Horizonte

MEZ DE FEVEREIRO DE 1939

Procedencia	Ch.	Aviões da:	Sh.	Destino
Belém e Carolina	14	Condor	14	Porto Alegre
Porto Alegre	15	Condor	15	Santiago (Chile)
Santiago (Chile)	16	Lufthansa	16	Europa
Perú / M. Grosso	16	Condor	—	
R. Branco (Acre)	16	Condor	—	
	—	Condor	17	Belém e Carolina
	—	Condor	17	Porto Alegre
Porto Alegre	18	Condor	—	
Europa	19	Lufthansa	19	Santiago (Chile)
	—	Condor	19	M. Grosso / Perú
	—	Condor	19	R. Branco (Acre)
Santiago (Chile)	20	Condor	—	
Belém e Carolina	21	Condor	21	Porto Alegre
Porto Alegre	22	Condor	22	Santiago (Chile)
Santiago (Chile)	23	Lufthansa	23	Europa
Perú / M. Grosso	23	Condor	—	
R. Branco (Acre)	23	Condor	—	
	—	Condor	24	Belém e Carolina
	—	Condor	24	Porto Alegre
Porto Alegre	25	Condor	—	
Europa	26	Lufthansa	26	Santiago (Chile)
	—	Condor	26	M. Grosso / Perú
	—	Condor	26	R. Branco (Acre)
Santiago (Chile)	27	Condor	—	
Belém e Carolina	28	Condor	28	Porto Alegre

Stock em 10 do corrente mez	699.086
Consumo do dia 11 do corrente mez	500
Revertido ao mercado	—
Café doado	—
Café bonificação	—
Existencia em 11 do corrente	698.586
Idem o anno passado	642.443
Pauta (cafés communs)	1$300
Cafés 8 Minas	2$100

O mercado desse producto funccionou, hontem, em posição sustentada, sem modificação nas cotações e com procura destituida de importancia.

Os negocios registrados nas primeiras horas foram de 1.244 saccas e á tarde de 2.040 ditas, ao preço de 13$000, por 10 kilos do typo 7.

Cotações

	Por 10 kilos
Typo 3	15$000
Typo 4	14$500
Typo 5	14$000
Typo 6	13$500
Typo 7	13$000
Typo 8	12$500

SANTOS, 13.

Posição do mercado: hoje, calmo; anterior, calmo; mesmo dia no anno passado, foi domingo.

Preço do n. 4, disponivel, por 10 kilos hoje, 19$800; anterior, 19$800; mesmo dia no anno passado, foi domingo.

Embarques: hoje, 55.045 saccas; anterior, 36.928 saccas; mesmo dia no anno passado, foi domingo.

Entradas: hoje, 30.366 saccas; anterior, 14.555 saccas; mesmo dia no anno passado, foi domingo.

Existencia de hontem, por embarque: 2.477.887 saccas; anterior, 2.503.466 saccas; mesmo dia no anno passado, foi domingo.

Saidas:	*Saccas*
Para a Europa	11.752
Para os Estados Unidos	37.607
Para o Rio da Prata	711
Total	50.070

S. PAULO, 13.

Entradas:	Hoje	Anterior
	Saccas	*Saccas*
Em Jundiahy, pela Estrada Paulista	3.000	16.000
Em S. Paulo, pela Estrada Sorocabana	18.000	14.000
Total	21.000	32.000

HAVRE, 13.

Fechamento	Hoje	Fechamento anterior
Café para entrega em março	224	228 ¾
Café para entrega em maio	220 ¾	220 ¾
Café para entrega em setembro	220	220 ¼
Café para entrega em dezembro	218 ¼	218 ¾
Vendas	4.000	7.000

Estado do mercado: hoje, estavel; anterior, calmo.

Desde o fechamento anterior, alta de 3/4 e baixa de 1/4 de franco.

HAVRE, 13.

Unica chamada	Hoje	Fechamento anterior
Café para entrega em março	225 ¾	228 ¼
Café para entrega em maio	222	220 ¾
Café para entrega em setembro	221 ¾	220 ¼
Café para entrega em dezembro	219 ¼	218 ¾
Vendas	14.000	7.000

Estado do mercado: hoje, calmo; anterior, calmo.

Desde o fechamento anterior, alta de 3/4 a 2 francos.

LONDRES, 13.

Disponivel	*Hoje*	*Ant.*
Preço do typo 4, Superior, Santos, prompto para embarque	30/9	30/9
Preço do typo 4, Rio, prompto para embarque	21/3	21/3

ASSUCAR

(RIO)

Hontem, esse mercado funccionou em posição sustentada, sem procura de importancia e com as cotações inalteradas.

Movimento do Mercado

	Saccos
Stock anterior	84.290
MOVIMENTO DO DIA 11	
Entradas:	
De Maceió	887
Total	887
Desde 1 do mez	133.082
Saidas	2.000
Desde 1 do mez	80.261
Stock actual	83.177

Cotações

	Por 60 kilos
Branco crystal	57$000 a 60$000
Demeraras	52$000 a 54$000
Mascavo	37$000 a 38$000
Mascavinho	Nominal

RECIFE, 13.

Posição do mercado: hoje, estavel; anterior, estavel.

Preço por 60 kilos:

Usina de 1ª: hoje, 45$000; anterior, 45$000.

Usina de 2ª: hoje, não cotado; anterior, não cotado.

Crystaes: hoje, 40$700; anterior — 40$700.

Demeraras: hoje, 33$200; anterior, 33$200.

Terceira Sorte: hoje, 28$700; anterior, 28$700.

Preço por 15 kilos:

Somenos: hoje, 9$000 a 9$500; anterior, 9$000 a 9$500.

Brutos Seccos: hoje, 5$000 a 5$200; anterior, 5$000 a 5$200.

Entradas:	Hoje	Anterior
Desde hontem, em saccos de 60 kilos	31.400	23.700
Desde 1.º de setembro p. passado, saccos de 60 kilos	3.225.300	3.913.900
Exportação:	Saccos de 60 kilos	
Para o porto do Rio de Janeiro	7.000	8.100
Para o porto de Santos	1.300	4.500
Para portos do norte	—	2.000
Existencia em saccos de 60 kilos	1.580.800	1.537.700

NOVA YORK, 11.

Fechamento	Hoje	Fechamento anterior
Assucar para entrega em março	1.80	1.78
Assucar para entrega em maio	1.89	1.86
Assucar para entrega em julho	1.92	1.89
Assucar para entrega em setembro	1.96	1.92

Mercado, estavel.

Desde o fechamento anterior, alta de 1 a 4 pontos.

BOLETIM

de entradas, embarques e existencia de café na praça do Rio de Janeiro

EM 13 DE FEVEREIRO DE 1939.

ENTRADAS	QUANTIDADE EM SACCAS DE 60 KILOS — Procedentes dos Estados de São Paulo	Minas Geraes	Rio de Janeiro	Espirito Santo	TOTAES
Não houve liberação.	—	—	—	—	—
Somma das entradas	—	—	—	—	—
De 1 do mez até o dia 11	13.484	35.274	18.327	5.570	72.655
Até esta data	13.484	35.274	18.327	5.570	72.655
Existencia anterior — dia 11					698.586
Entradas de hoje					—
					698.586

EMBARQUES:			
Europa — Oeste e Norte	7.303		
America do Norte	5.350		
America do Sul	2.300		
Cabotagem — Norte	70		
Cabotagem — Sul	850		
Somma dos embarques	15.873	15.873	
De 1 do mez até o dia 11	49.618		
Até esta data	65.491		
Retirado do mercado	—	—	
De 1 do mez até o dia 11	—		
Até esta data	—		
Consumo local diario (2)	1.000	1.000	16.873
Existencia ás 6 horas da tarde			681.713

LONDRES, 13.

Fechamento	Hoje	Fechamento anterior
Assucar para entrega em março	6/2	6/1 ½
Assucar para entrega em maio	6/1 ¾	6/— ½
Assucar para entrega em agosto	6/1 ½	6/1 ½
em dezembro	6/—	6/0 ¾
Assucar para entrega		

ALGODÃO

(RIO)

Esse mercado funccionou, hontem, em posição estavel, com procura moderada e sem modificação nos preços.

Movimento do Mercado

	Fardos
Stock anterior	13.457
MOVIMENTO DO DIA 11	
Entradas:	
Da Parahyba	107
Do Pará	161
Do Ceará	110
Total	378
Desde 1 do mez	8.356
Saidas	400
Desde 1 do mez	4.729
Stock actual	13.435

Cotações

	Por 10 kilos
Fibra longa — Typo Seridó:	
Typo 3	43$000 a 44$000
Typo 4	41$500 a 42$000
Fibra média — Typo Sertões:	
Typo 3	40$000 a 41$000
Typo 5	37$000 a 38$000
Do Ceará:	
Typo 3	Nominal
Typo 5	— —
Fibra curta, Matta:	
Typo 3	— —
Typo 5	Nominal
Fibra curta — Paulista:	
Typo 4	— —
Typo 5	34$500 a 35$500

S. PAULO, 13.

Abertura	*Compr.*	*Vend.*
Algodão para entrega em fevereiro	—	—
Algodão para entrega em março	44$500	—
Algodão para entrega em abril	—	44$000
Algodão para entrega em maio	42$000	42$000
Algodão para entrega em junho	—	42$500
Algodão para entrega em julho	—	42$100
Algodão para entrega em agosto	41$800	42$300
Algodão para entrega em setembro	41$800	42$400
Algodão para entrega em outubro	—	42$500

Vendas: não houve.
Mercado, apenas estavel.

S. PAULO, 13.

Fechamento	*Compr.*	*Vend.*
Algodão para entrega em fevereiro	45$900	45$600
Algodão para entrega em março	44$300	44$900
Algodão para entrega em abril	—	44$800
Algodão para entrega em maio	42$100	—
Algodão para entrega em junho	41$600	—
Algodão para entrega em julho	41$800	42$800
Algodão para entrega em agosto	41$300	42$300
Algodão para entrega em setembro	41$500	—
Algodão para entrega em outubro	41$500	—

Vendas: não houve.
Mercado estavel.

S. PAULO, 13.

Cotações do disponivel:	
Typo 4	47$500 a 48$500
Typo 5	46$400 a 47$500
Typo 6	45$500 a 46$500

RECIFE, 13.

Estado do mercado: hoje, frouxo; anterior, estavel.

	Hoje	Anterior
Preço por 15 kilos:		
Primeira Sorte, vendedores	—	—
Primeira Sorte, compradores	44$000	44$000
Entradas:		
Desde hontem em fardos de 180 kilos	1.800	1.500
Desde 1.º de setembro p. passado fardos de 150 kilos	190.900	189.100
Exportação:	Fardos 180 kilos	
Não houve.		
Existencia em saccos de 80 kilos	102.500	101.200

Abatimento de consumo: 500 saccos de 80 kilos.

LIVERPOOL, 13.

Intermediaria	Hoje	Anterior
São Paulo Fair	4.76	4.82
Pernambuco Fair	4.41	4.47
Maceió Fair	4.41	4.47
Universal Standards 1935	5.01	5.07
American Futures, para março	4.66	4.71
American Futures, para maio	4.62	4.67
American Futures, para julho	4.55	4.58
American Futures, para outubro	4.44	4.49

Disponivel brasileiro, baixa de 6 pontos. Disponivel americano, baixa de 6 pontos. Termo americano, baixa de 5 pontos.

Posição do mercado: hoje, calmo; anterior, estavel.

LIVERPOOL, 13.

Fechamento	Hoje	Fechamento anterior
American Futures, para março	4.69	4.71
American Futures, para maio	4.65	4.67
American Futures, para julho	4.55	4.58
American Futures, para outubro	4.45	4.49

Mercado — De caracter normal.

Desde o fechamento anterior, baixa de 2 a 4 pontos.

NOVA YORK, 11.

Fechamento	Hoje	Fechamento anterior
American Middling Uplands	8.95	9.00
American Futures, para março	8.35	8.40
American Futures, para maio	7.98	8.02
American Futures, para julho	7.71	7.72
American Futures, para outubro	7.37	7.43

Mercado — Afrouxou depois da abertura, mas, em seguida melhorou.

Desde o fechamento anterior, baixa de 1 a 6 pontos.

A BOLSA

Funccionou o mercado de valores, hontem, bastante movimentado, pois os negocios realizados na Bolsa tiveram apreciavel desenvolvimento. As apolices da Divida Publica achavam-se calmas e as do Reajustamento mais accessiveis. As da municipalidade continuaram em boa posição, o mesmo se dando com as de sorteio, cujos negocios se faziam em regular escala.

As Obrigações do Thesouro Nacional ficaram estaveis, regulando as acções de bancos e companhias bem collocadas. As Obrigações continuaram em boa posição, tudo aliás como se vê em seguida.

VENDAS

Apolices da União:	
Uniformizadas de 500$, 5 % nom., 2, a	350$000
Ditas de 1:000$, 1, 2, 2, 5, 12, 20, a	797$000
Ditas idem, 10, a	798$000
Diversas Emissões de 1:000$ 5 %, nom., 1, 2, a	775$000
Ditas idem, 2, 2, 5, 6, 13, 31, a	776$000
Ditas port., 15, 26, 30, a	800$000
Reajustamento Economico de 500$, 5 %, port., 11, 16 a	385$000
Dito c/ juros de 10 semestres, 1, 1, 1, 1, 6, a	495$000
Dito de 1:000$, 1, 10, 12, 20, 147, 108, a	780$000
Dito c/ juros de 10 semestres, 5, 6, 10, 12, 38, 39, 48, 50, 163, 181, a	1:010$000
Dito idem, 2, a	1:011$000
Dito idem, 6, 13, 90, a	1:012$000
Apolices Municipaes do Districto Federal:	
Emprestimo de 1906, de 200$ 6 % port., 48, 75, a	157$000
Ditas de 1914 de 200$, 6 %, port., 19, a	
Dito de 1917 de 200$, 6 %, port., 65, a	157$000
Ditas de 1931 de 200$ 5 % port., 40, 60, 1, 2, a	177$000
Decreto 1.550, de 200$ 7 % port., 51, a	178$000
Decreto 1.933, de 200$ 8 % port., 65, a	194$000
Ditas c/ juros, 5, a	197$000
Decreto 3.264 de 200$, 7 % port., 200, a	181$000
Apolices Estaduaes:	
Municipaes de Bello Horizonte de 1:000$, 7 %, port., 1, a	792$000
Pernambuco de 100$, 5 %, port., 8, 2, a	85$000
Rio de 1:000$, 8 %, port., decreto 2.310, 1, a	930$000
São Paulo de 200$, 5 %, port., 1, 14, 15, 20, 60, a	192$000
Dito de 1:000$, 8 %, port. unificação, 15, 30, 30, a	998$000
Ditas idem, 3, 3, 111, a	1:001$000
Minas Geraes de 200$, 5 %, port. (1934), 100, a	143$500
Ditas idem, 1, 4, 100, a	144$000
Ditas 2.ª série, 9 %, port., 30, a	182$000
Ditas idem, 50, 70, 100, 100, 100, 100, 200, a	182$500
Ditas idem, 1, 2, a	183$000
Ditas 3.ª série, 7 %, port., 5, 7, 4, 7, 30, 100, a	178$000
Ditas de 1:000$, 7 %, port. decreto 10.246, 10, a	788$000
Ditas idem, 23, a	790$000
Acções de Bancos:	
Portuguez do Brasil, port., 58, 124, a	150$000
Brasil, 8, a	405$000
Acções de Companhias:	
Docas de Santos, 200, a	230$000
Ditas port., 2, 39, 40, 50, 200, a	250$000
Debentures:	
Manuf. Fluminense, 10 %, 51, a	196$000

OFFERTAS NA BOLSA

Obrig. da União:	*Vend.*	*Compr.*
Obrigações do Thesouro (1921), 7%	1:015$	—
Ditas (1930) 1:000$ 7 %	—	1:035$
Ditas (1932) 1:000$ 7 %	—	1:035$
Ditas Ferroviarias de 1:000$, 7 %	—	1:035$
Ditas (1937) 1:000$ 6 %	—	925$000
Apolices da União:		
Uniformizadas de rs. 1:000$, nom. 5 %	800$000	798$000
Diversas Emissões de 1:000$, 5 % nom.	778$000	775$000
Ditas ao portador	803$000	800$000
Ditas port. (cautela)	770$000	—
Emprestimo de 1903, 1:000$, port. 5 %	800$000	—
Reajustamento de rs. 1:000$, port. 5 %	—	—
Dito (titulo definitivo)	782$000	780$000
Dito com juros de 10 semestre	1:012$	1:010$
Apolices Estaduaes:		
Minas Geraes de rs. 1:000$, 5 % port.	—	600$000
Ditas, nom.	—	590$000
Ditas de 1:000$000, 7 %, port.	—	787$000
Ditas nom.	780$000	—
Ditas (em cautela)	—	770$000
Ditas de 200$, 5 %, port. (1934)	144$500	143$000
Ditas 9 %, 2.ª série	183$000	182$000
Ditas 7 %, 3.ª série	178$500	178$000
Rio de 500$, 8 %, portador	—	310$000
Ditas, nom.	—	310$000
Ditas de 500$, 8 %	400$000	—
E. do Espirito Santo de 1:000$, 8 %, nom.	—	805$000
Ditas, 6 %	620$000	600$000
E. de Pernambuco de 100$, 5 %, port.	85$000	84$000
São Paulo, 1:000$, (Unificação)	998$000	997$000
Ditas de 200$, 5 %, portador	192$500	191$500
Ditas do Rio Grande, Barreto Gravatahy, de 1:000$, 8 %, potr.	860$000	850$000
Municipaes de Bello Horiz., de 1:000$, 7 %	795$000	790$000
Ditas de 200$, 6 %, port.	—	120$000
Ditas de Porto Alegre de 50$, 3 ½ % portador	31$500	30$000
Ditas de Petropolis, de 200$, 7 % port.	—	188$000
São Bernardo de réis 1:000$, 9 % port.	—	975$000
Ditas do Paraná, de 200$, 5 %, port.	130$000	—
Prefeitura de Recife, 50$, 4 %, port.	30$000	—
Apolices Municipaes do Distr. Federal:		
Municip. £ 20, 5 %, portador	—	470$000
Ditas de 1914, 6 %, port.	—	154$000
Ditas de 1906, 6 %, port.	157$000	150$500
Ditas nom.	140$000	—
Ditas de 1917, 6 %, port.	157$000	155$000
Ditas de 1920, 6 %, port.	—	155$000
Ditas de 1931, 200$ 5 %, port. cautela	—	175$000
Ditas (titulo)	177$000	176$000
Ditas decreto 1.535, (Castello), 7 %	—	182$000
Ditas decreto 1.930, port.	—	178$000
Ditas decreto 1.933, (Lyra), 8 %	195$000	—
Ditas decreto 2.093, (Lyra), 8 %	—	—
Ditas decreto 3.264, 7 %, port.	185$000	182$000
Ditas decreto 1.622, (Lagoa) 7 % port.	—	178$000
Ditas decreto 1.048, (Lagoa) 7 % port.	—	175$000
Ditas decreto 1.550, (Lagoa) 7 % port.	182$000	178$000
Ditas decreto 2.339, (Lagoa) 7 % port.	—	175$000
Ditas decreto 2.007, 7 %, port.	—	178$000
Decreto 1.623, 5 %, port.	—	140$000
Acções de Bancos:		
Brasil	410$000	405$000
Commercio, nom.	235$000	233$000
Funccionarios Publicos	—	80$000
Mercantil do Rio de Janeiro	—	582$000
Portuguez do Brasil, nom.	—	135$000
Dito, port.	152$000	150$000
Commercial de Alfenas	—	190$000
Comp. de Tecidos:		
Progresso Industrial	—	850$000
Corcovado	120$000	95$000
Petropolitana, nom.	—	200$000
Ditas, port.	215$000	—
Brasil Industrial	—	300$000
Alliança Industrial	—	250$000
Nova America	340$000	—
Comp. de Seguros:		
Varegistas	—	1:850$
Garantia	—	145$000
Continental	140$000	—
Comp. de Estradas de Ferro:		
Minas São Jeronymo	119$000	117$000
Paulista de Estradas de Ferro	231$000	—
Jardim Botanico, integralizadas	—	50$000
Comp. diversas:		
Docas de Santos, portador	232$000	248$000
Ditas, nom.	232$000	230$000
Docas da Bahia	12$000	10$000
Belga Mineira, port.	420$000	—
Ditas, nom.	—	800$000
Brasileira Diamantifera	—	80$000
Sul America Capitalização	780$000	—
Sul Mineira de Electricidade, ord.	—	320$000
Debentures:		
Bellas Artes	—	205$000
Fluminense F. Club	—	68$000
Docas da Bahia	90$000	60$000
Docas de Santos	190$000	185$000
Lar Brasileiro	205$000	203$000
Nova America	—	1:020$
Mercado Municipal	—	200$000
Antarctica Paulista	200$000	—
Manuf. Fluminense	198$000	196$000
Industrial Campista	110$000	—
Progresso Industrial	—	198$000

INFORMAÇÕES DIVERSAS

CONCORRENCIAS ANNUNCIADAS

Dia 14 — Commissão Especial de Compras da Prefeitura Municipal, para o fornecimento dos artigos constantes do grupo 24.

Dia 14 — Estrada de Ferro Noroeste do Brasil, para o fornecimento de artigos de expediente, de desenho, materiaes diversos, combustivel, lubrificantes, material de limpeza e de conservação de machinas e apparelhos.

Dia 15 — Escola Nacional de Minas e Metallurgia, Ouro Preto, para o fornecimento de material permanente.

Dia 15 — Commissão Especial de Compras da Prefeitura Municipal, para o fornecimento de machina de sommar, compasso, esquadro, tira-linhas, regua, machina de escrever, etc.

Dia 1[illegible] — [illegible] para o fornecimento de material de consumo habitual para asseio e conservação do edificio.

Dia 15 — Commissão Especial de Compras da Prefeitura Municipal, para o fornecimento dos artigos constantes dos grupos 28, 11.

Dia 16 — Commissão Especial de Compras da Prefeitura Municipal, para o fornecimento dos artigos constantes dos grupos 2, 8, 24, 26, 32 e 36.

Dia 16 — Escola Nacional de Minas e Metallurgia, Ouro Preto, para o fornecimento de materiaes de consumo habitual nos trabalhos, aulas praticas, laboratorios, officinas, etc.

Dia 17 — Hospital dos Funccionarios Publicos, para installação do elevador.

FALLENCIAS E CONCORDATAS

R. SIMÃO & IRMÃOS

Antonio Pereira de Oliveira, dizendo-se credor da quantia de 2:000$000, requereu no juizo da 5ª vara civel (2º officio) a decretação da fallencia R. Simões & Irmãos, estabelecidos á rua do Senado 226, com garage.

CITÃ S. A.

O juiz da 3ª vara civel mandou pôr em prova as reivindicações da Maria Thereza Rocha e Alcides Wanderley.

SEIXAS MARQUES & CIA.

O juiz da 1ª vara civel mandou pôr em prova a reivindicação de C. S. Coelho & Cia.

PRADO PEIXOTO & CIA.

O juiz da 4ª vara civel, designou o dia 3 de março p. futuro para a assembléa de credores da firma supra.

ALBERTO B. ALMEIDA

O juiz da 5ª vara civel autorizou a venda dos bens da massa fallida supra, exclusive, o contracto de locação do predio á rua do Ouvidor, 147.

Designou o dia 7 de março p. futuro para a assembléa de credores.

DIAS CORREIA & CIA.

O juiz da 5ª vara civel designou o dia 7 de março p. futuro para a assembléa de credores da firma supra.

A. PINTO TEIXEIRA

O juiz da 6ª vara civel designou o dia 17 do corrente mez para a assembléa de credores da firma supra.

MELLO & ATHAYDE

O juiz da 6ª vara civel autorizou a venda dos bens da massa fallida da firma supra.

ASSEMBLE'AS DE CREDORES

Estão marcadas para hoje, á 1 hora da tarde as seguintes:

4ª vara civel — João Felippe Alves & Cia. e A. Coelho Pregadeiro.

6ª vara civel — A. Pinto Teixeira.

DEPARTAMENTO NACIONAL DA INDUSTRIA E COMMERCIO

RELAÇÃO DOS CONTRATOS, ALTERAÇÕES DE CONTRATOS, DISTRATOS E FIRMAS INDIVIDUAES, DESPACHADOS EM 6 DO CORRENTE:

CONTRATOS

De Souza Agarez & Comp., firma composta dos socios solidarios Maria Souza Agarez e Carlos Agarez, para o commercio de commissões etc., á avenida Nilo Peçanha n. 38 D, 1º andar, sala 108, com capital de 10:000$000, prazo 3 annos.

De Lixa Reclame Limitada, firma composta dos socios quotistas Nestor Cesario da Rocha e Olympio Coutinho da Silveira, para o commercio de lixa, com capital de 5:000$000, prazo indeterminado.

De Vieira, Gomes & Comp., firma composta dos socios solidarios José Vieira de Castro, Joaquim Henrique Gomes e Agostinho da Silva Rodrigues, para o commercio de botequim etc., á rua Licinio Cardoso n. 293, com capital de 30:000$000, prazo indeterminado.

De Pereira & Teixeira, firma composta dos socios solidarios José Alves Pereira e Pedro Teixeira, para o commercio de botequim, á avenida dos Democraticos n. 337 B, com capital de ... 5:000$000, prazo indeterminado.

De M. Cruz & Pinheiro, firma composta dos socios solidarios Manoel Pereira da Cruz e José da Silva Pinheiro, para o commercio de botequim, á rua Senador Dantas n. 70, com capital de ... 30:000$000, prazo indeterminado.

De V. Barbosa & Comp., Limitada, firma composta dos socios quotistas Victorino Barbosa e Elpidio Carlos de Souza, para o commercio de padaria, á avenida dos Democraticos n. 718, com capital de 40:000$000, prazo indeterminado.

De Ribeiro & Justen, firma composta dos socios solidarios Francisco Ribeiro e Cassiano de Faria Justen, para o commercio de botequim, á avenida Ataulpho de Paiva n. 102, com capital de 10:000$000, prazo indeterminado.

De Automaticos Electricos Kloeckner Limitada, firma composta dos socios quotistas Dr. Jorge Figueiró Winter e Alfredo Marques de Sá, para o commercio de material electrico, com capital de 50:000$000, prazo 5 annos.

De Roberto Dias & Comp., Limitada, firma composta dos socios quotistas Roberto Pinto Dias e Manoel Pinto Dias, para o commercio de officina de concertos de automoveis em geral, com capital de 10:000$000, prazo 10 annos.

De Pacheco & Gonçalves, firma composta dos socios solidarios Manoel Pacheco da Costa e João Gonçalves Nunes, para o commercio de açougue, á rua Dionisio n. 251, com capital de 8:000$000, prazo indeterminado.

De Empreza de Propaganda Letreiros Metro Limitada, firma composta dos socios quotistas Judith Rodrigues Cavalcanti, Joel Gryner e Annibal Ferreira Cavalcante, para o commercio de letreiros luminosos, á rua Saccadura Cabral n. 203, com capital de 30:000$000, prazo indeterminado.

De Angenor, Coelho & Comp., firma composta dos socios solidarios Angenor Mattos, Daniel Netto e Renato Dias Coelho, para o commercio de armarinho, etc., á avenida João Ribeiro n. 61 B, com capital de 4:500$000, prazo indeterminado.

ALTERAÇÕES DE CONTRATOS

De Telles & Comp., Limitada, retira-se o socio Tullio de Aquino Padua, recebendo a importancia de 20:000$000.

De Empreza Universal de Transportes Limitada, o capital social fica elevado a 60:000$000.

DISTRATOS

De H. B. Werner & Comp., retiram-se os socios Hilmar Bernhard Werner, recebendo a importancia de 1:400$000 e Lepoldo Bruno Werner, recebendo a importancia de 3.000:000$000.

De Barros & Marques, retira-se o socio Jonathas da Rocha Marques, recebendo a importancia de 1:400$000, ficando com o activo e passivo o socio Antonio de Barros Catarino.

FIRMAS INDIVIDUAES

De Laudelino Alves, para o commercio de hotel, á rua São Christovão n. 197, com capital de 2:000$000.

De E. D. Costa, para o commercio de capas, guarda-chuvas e tecidos, á rua do Ouvidor numero 131, sobrado, sala 1 A, com capital de 3:000$000.

De Jorge de Macedo Villar, para o commercio de representações e conta propria, á rua da Candelaria n. 19, 4º andar, com capital de 200:000$000.

De Raul de Almeida Segundo, para o commercio de tamancaria, á rua Lobo Junior n. 285, com capital de 1:000$000.

De Herculano Coimbra, para o commercio de escriptorio de commissões e consignações, á rua Buenos Aires n. 153, 3º andar, sala 1, com capital de 25:000$000.

De Manoel Amaral Roma, para o commercio de officina de concertos e pequeno fabrico de moveis, á rua Frei Caneca n. 208, com capital de 3:000$000.

De Silva Figueiredo, para o commercio de deposito de cervejas, á rua S. Christovão n. 568, com capital de 20:000$000.

De José Augusto Pedro, para o commercio de botequim, á rua Maranhão n. 75, com capital de 5:000$000.

De Alle Mameda Brahim, para o commercio de quitanda e louças de barro, á rua Marechal Cantuaria n. 130, 2ª loja, com capital de 3:000$000.

De A. Pereira de Almeida, para o commercio de liquidos e comestiveis, á estrada Velha da Tijuca n. 43, com capital de ...... 30:000$000.

De Eduardo Pereira Leite, para o commercio de bazar, á rua Uranos n. 1359, com capital de 20:000$000.

De Felippe Gomes, para o commercio de deposito de tamancos e chinellos, á avenida Suburbana n. 2.540-A, com capital de .... 2:000$000.

De Genaro Ciavarra, para o commercio de fabrica de massas alimenticias, á rua Pedro Americo n. 73-A, com capital de .... 40:000$000.

De João Antonio Simões, para o commercio de quitanda, á rua Sidonio Paes n. 33, com capital de 4:000$000.

De J. M. Porto, para o commercio de artigos e objectos de escriptorio, á rua Miguel Couto n. 63, com capital de 30:000$000.

De Joviniano Carlos Silva, para o commercio de ferragens, louças, etc., á rua Leopoldina n. 49, com capital de 5:000$000.

De J. L. Alonso, para o commercio de representações e conta propria, á rua da Candelaria numero 19, 4º andar, sala 1, com capital de 50:000$000.

De Manoel Felix Corrêa, que augmentou o capital de 50:000$ para 100:000$000.

De Miguel Marques de Oliveira Filho, para o commercio de liquidos e comestiveis, á estrada do Sacarrão s|n., com capital de 2:000$000.

De Oswaldo Gonçalves Reis, para o commercio de deposito de gelo e frutas, ao largo do Campinho n. 7, com capital de .... 2:000$000.

De Pedro Cavalcanti, para o commercio de alfaiataria, á rua Barão de S. Felix n. 13-B, com capital de 10:000$000.

De Seba Eberienos, que augmentou o capital de 60:000$000 para 150:000$000, assim como abriu uma filial á avenida Passos n. 60.

De Antonio Pereira Botequim, para o commercio de botequim e restaurante, á rua S. Clemente n. 174, com capital de 10:000$000.

Mercado de Feiras Livres

DE 13 DE FEVEREIRO EM DEANTE:

GENEROS DIVERSOS

Arroz agulha especial	Kilo	1$700
Arroz agulha de 1.ª qualidade	Kilo	1$500
Arroz agulha de 2.ª qualidade	Kilo	1$300
Arroz agulha de 3.ª qualidade	Kilo	1$000
Arroz japonez especial	Kilo	1$100
Arroz japonez de 1.ª qualidade	Kilo	1$000
Arroz japonez de 2.ª qualidade	Kilo	$900
Arroz japonez de 3.ª qualidade	Kilo	$800
Assucar refinado de 1.ª qualidade	Kilo	1$100
Assucar refinado de 2.ª qualidade	Kilo	1$000
Azeite de Oliveira — portuguez	Lata de 750 grs.	5$000
Azeite de Oliveira — portuguez	Kilo	10$000
Azeite de Oliveira — hespanhol	Lata de 1 kilo	—
Azeite de Oliveira — italiano	Kilo	11$500
Banha em lata fechada	Kilo	3$700
Banha em lata fechada	Kilo	7$300
Banha em pacotes (impermeaveis e inviolaveis)	Kilo	3$800
Batata argentina	Kilo	1$200
Batata hollandeza	Kilo	1$400
Batata nacional amarella graúda	Kilo	$900
Batata nacional amarella regular	Kilo	$700
Batata nacional branca, graúda	Kilo	$800
Batata nacional branca, regular	Kilo	$600
Batata nacional branca, meuda	Kilo	$500
Café torrado e moido, Bom Classificação a que se refere o Decreto nº 23.938 de 28 de fevereiro de 1934)	Kilo	2$900
Café torrado e moido "Segunda Classificação a que se refere o Decreto nº 23.938 de 28 de fevereiro de 1934)	Kilo	2$500
Carne secca nacional, typo fronteira	Kilo	3$600
Carne secca nacional, 1.ª qualidade	Kilo	3$400
Carne secca de 2.ª qualidade, do Sul	Kilo	3$200
Cebola Nacional	Kilo	1$300
Farinha especial de mandioca	Kilo	$500
Farinha fina de mandioca	Kilo	$600
Farinha grossa de mandioca	Kilo	$500
Feijão branco, grande	Kilo	1$400
Feijão branco, meudo	Kilo	1$000
Feijão enxofre	Kilo	$500
Feijão fradinho	Kilo	1$400
Feijão manteiga, novo	Kilo	1$100
Feijão mulatinho	Kilo	$900
Feijão preto puro, novo	Kilo	$800
Feijão preto, bom	Kilo	$500
Fubá de milho mimoso	Kilo	$800
Fubá de milho extra-fino	Kilo	$700
Fubá de milho fino	Kilo	$400
Lombo e costella de porco (salgado)	Kilo	3$200
Manteiga salgada de 1.ª qualidade	Kilo	6$500
Manteiga salgada de 2.ª qualidade	Kilo	5$800
Massas alimenticias brancas	Kilo	1$700
Massas alimenticias amarellas	Kilo	1$900
Milho mesclado	Kilo	$400
Milho vermelho, Cattete	Kilo	$500
Ovos escolhidos	Kilo	3$400
Phosphoros	Pacote	1$800
Sabão marmoreado, branco e rosa	Kilo	1$500
Sabão Virgem de 1.ª qualidade	Kilo	1$100
Sal moido, norte	Kilo	$600
Sal refinado, nacional	Kilo	1$600
Talharim fresco	Kilo	2$000
Toucinho fumeiro	Kilo	4$200
Toucinho (salgado)	Kilo	3$400

CARNES VERDES

MATADOURO DE SANTA CRUZ

Foram abatidos hontem — Bois, 328; vitellos, 62; suinos, 9.

Rejeitados — Vitellos, 2; suinos, 1.

Vendidos em Santa Cruz — Bois, Bois, 192 3/4 e 1/8; vitellos, 7; suinos, 1.

Vendidos em São Diogo — Bois, 135 1/8; vitellos, 53; suinos, 7.

Vigoraram os seguintes preços — Bois, 1$720; vitellos, 2$000; suinos, 3$200.

MATADOURO DA PENHA

Foram abatidos hontem — Bois, 177; vitellos, 26; suinos, 9.

Rejeitados — Parcines, 854 kilos.

Vigoraram os seguintes preços — Bois, 1$720; vitellos, 2$000; suinos, 3$100.

MATADOURO DE MENDES

Foram abatidos hontem — Bois, 148; vitellos, 32; suinos, 3.

Vendidos em São Francisco Xavier (congeladas) — Bois, 105 3/4; vitellos, 31; suinos, 5.

Vigoraram os seguintes preços — Bois, 1$700; vitellos, 2$000; suinos, 3$000.

MATADOURO DE NOVA IGUASSU'

Parte da matança destinada ao consumo do Districto Federal — Bois, 74 3/4; vitellos, 7 1/2.

Vendidos em São Diogo — Bois, 8 1/4; vitellos, 3.

Vendidos para os suburbios — Bois, 66 2/4; vitellos, 4 1/2.

Vigoraram os seguintes preços — Bois, 1$720; vitellos, 2$000.

LLOYD BRASILEIRO

NAVIOS ESPERADOS

Do Norte:

"Farrapo", dia 14 de Natal e escalas.
"Pará", dia 16 de Belém e escalas.
"Cubatão", dia 19 de Tutoya e escalas.
"Carioca", dia 20 de Natal e escalas.
"Affonso Penna", dia 25 de Manáos e escalas.

Do Sul:

"Annibal Benevolo", dia 15 de Porto Alegre e escalas.

"Murtinho", dia 15 de Laguna e escalas.

"Bandeirante", dia 16 de Porto Alegre e escalas.

"Mantiqueira", dia 18 de Florianopolis e escalas.

"D. Pedro II", dia 18, de Buenos Aires e escalas.

"Campos Salles", dia 18 de Buenos Aires e escalas.

"Tutoya", dia 20 de Itajahy e escalas.

"Alegrete", dia 21 de Santos e escalas.

Da Europa:

"Raul Soares", dia 5/3 de Hamburgo e escalas.

Dos Estados Unidos:

"Mandú", dia 18 de Nova Orleans e escalas.

"Camamú", dia 24 de Nova York e escala.

"Atalaia", dia 1/3 de Nova Orleans e escala.

MARITIMAS

VAPORES ESPERADOS

Natal e esc. "Farrapo"	14
Portos do norte "Herval"	14
Buenos Aires "Alcantara"	14
Polonia "Uruguay"	14
Amsterdam "Zaaland"	15
Laguna e esc. "Murtinho"	15
Buenos Aires "Amstelland"	15
Porto Alegre e esc. "Annibal Benevolo"	15
Hamburgo e esc. "Monte Sarmiento"	15
Buenos Aires "Neptunia"	16
Buenos Aires "Western Prince"	16
Belém e esc. "Pará"	16
Nova Orleans "Mandú"	18
"Porto Alegre "Bandeirante"	16
Portos do sul "Butiá"	16
Portos do sul "Laguna"	16
Japão "Yamabiko Marú"	16
Buenos Aires "Madrid"	17
Nova York "Northern Prince"	17
Buenos Aires "D. Pedro II"	18
Buenos Aires "Campos Salles"	18
Florianopolis e esc. "Mantiqueira"	18
Tutoya e esc. "Cubatão"	19
Itajahy e esc. "Tutoya"	20
Natal e esc. "Carioca"	20
Buenos Aires "Florida"	20
Buenos Aires "Aurigny"	20
Londres "Andalucia Star"	20
Portos do sul "Carl Hoepcke"	20
Buenos Aires "Highland Monarch"	21
Santos e esc. "Alegrete"	21

VAPORES A SAIR

Porto Alegre e esc. "Itatinga"	14
Buenos Aires e esc. "Almirante Jaceguay"	14
Itajahy e esc. "Lamy"	14
Southamton e esc. "Alcantara"	14
Antonina e esc. "Buarque de Macedo"	14
Porto Alegre e esc. "Commandante Capella"	14
Buenos Aires e esc. "Uruguay"	14
Porto Alegre e esc. "Itaguassú"	14
Londres e esc. "Somme"	15
Buenos Aires e esc. "Zaaland"	15
Porto Alegre e esc. "Herval"	15
Rio Grande e esc. "Prudente de Moraes"	15
Laguna e esc. "Aspirante Nascimento"	15
Hamburgo e esc. "Cuyabá"	15
Amsterdam e esc. "Amstelland"	15
Antonina e esc. "Vesper"	15
Porto Alegre e esc. "Itapuca"	15
Santos "Alte. Alexandrino"	16
Trieste e esc. "Neptunia"	16
Florianopolis e esc. "Anna"	16
Nova York e esc. "Western Prince"	16
Buenos Aires e esc. "Monte Sarmiento"	16
Iguape e esc. "Itaipava"	16
Porto Alegre "Oity"	16
Macau e esc. "Tibagy"	16
Cannavieiras e esc. "Araguá"	16
Buenos Aires e esc. "Yamabiko Marú"	16
Hamburgo e esc. "Madrid"	17
Buenos Aires e esc. "Northern Prince"	17
Porto Alegre e esc. "Farrapo"	17
Maceió e esc. "Arará"	17
Belém e esc. "Rodrigues Alves"	17
Parnahyba e esc. "Butiá"	17
Penedo e esc. "São Pedro"	17
Belém e esc. "Itapagé"	18
Porto Alegre e esc. "Piauhy"	18
Penedo e esc. "Murtinho"	18

CÁES DO PORTO

Navios e pequenas embarcações atracadas no cáes do porto do Rio de Janeiro, hontem, ás 10 horas da manhã:

P. Mauá — Vapor inglez "Massilia" — Passageiros.

Armazem 1 — Vapor inglez "Laconia" — Turistas.

Armazem 2 — Vapor inglez "Highland Chieftain" — Descarga.

Armazem 3 — Vapor inglez "Avila Star" — Carga.

Armazem 4 — Hiate nacional "Coral" — Descarga.

Armazem 5 — Vapor nacional "Almirante Alexandrino" — Descarga.

Pateo 5/6 — Vapor nacional "Cabedello" — Descarga.

Pateo 5/6 — Vapor nacional "Uruguay" — Descarga.

Armazem 7 — Vapor allemão "Bahia Camarones" — Descarga.

Armazem 8 — Vapor dinamarquez "Christiano Holm" — Descarga.

Pateo 9/10 — Vapor americano "West Iris" — Carga.

Pateo 8/9 — Vapor sueco "Wicha" — Descarga.

Armazem 9 — Vapor nacional "Iguassú" — Descarga.

Armazem 10 — Vapor finlandez "Mercator" — Carga.

Armazem 10 — Vapor inglez "Linnell" — Descarga.

Armazem 11 — Vapor nacional "Almirante Jaceguay" — Cabotagem.

Armazem 12 — Vapor nacional "Inconfidente" — Cabotagem.

Armazem 13 — Vapor nacional "Itatinga" — Cabotagem.

Armazem 14 — Vapor nacional "Itapoan" — Cabotagem.

Armazem 15 — Vapor nacional "Tambaú" — Cabotagem.

Armazem 16 — Vapor nacional "Potengy" — Cabotagem.

Armazem 17 — Vapor nacional "Max" — Cabotagem.

Armazem 17 — Vapor nacional "Angela" — Cabotagem.

Armazem 17 — Vapor nacional "Vesper" — Cabotagem.

Armazem 17 — Hiate nacional "Alayde" — Cabotagem.

Armazem 18 — Vapor nacional "Arapuã" — Cabotagem.

Armazem 18 — Hiate nacional "Capichaba" — Cabotagem.

Prol. — Vapor grego "Marietta Nomikos" — Carga.

Prol. — Vapor grego "Kasaa" — Carga.

Prol. — Vapor grego "Erres" — Descarga.

Prol. — Vapor sueco "Dorothéa" — Descarga.

ECONOMIA E FINANÇAS: DE TODO O MUNDO

Informações das Agencias Havas, United Press e Nacional

Porto Alegre, 13 (A. N.) — Causou sensação uma nota publicada hontem no vespertino "Folha da Tarde", que o chefe do Serviço de Fiscalização do Commercio de Farinha do Estado, recebera da chefia dessa repartição no Rio, um telegramma communicando-lhe que estão suspensas quaesquer autorizações de despachos alfandegarios para entrada no paiz, de trigo e farinha procedentes do Estrangeiro.

Essa medida abrangerá todos os moageiros importadores do Estado, devendo ainda vigorar até que todo o stock de trigo nacional seja adquirido pelos moinhos que funccionam no Brasil.

O chefe do citado serviço neste Estado, sr. Trajano Ubatuba, informou ainda ao representante daquelle vespertino, que tal resolução tem em mira não prejudicar a grande percentagem de producção do trigo nacional, actualmente em stock.

ISENTOS DE IMPOSTOS

Porto Alegre, 12 (Havas) — Communicam de Uruguayana que a Prefeitura local isentou de impostos municipaes as pessoas reconhecidamente pobres ou valetudinarias, inclusive as viuvas sem recursos e os que possuirem apenas o predio em que moram, sendo o seu valor locativo não superior a 150$000.

EXPORTAÇÃO DE CARNE DO RIO GRANDE D OSUL

Porto Alegre, 12 (Havas) — Falando á imprensa, o sr. João Maximo dos Santos, presidente interino do Instituto Riograndense de Carnes, que esteve ha poucos dias nessa capital, de onde acaba de regressar, declarou que entregou ao chefe da nação um longo memorial a respeito da exportação dos productos riograndenses. Referiu-se ao que paga, presentemente, um kilo de carne fria remettido desta capital ao Rio de Janeiro, dizendo que esse kilo de carne supporta, a titulo de transporte ferroviario até o porto de embarque, cargas de capatazias, frete maritimo, taxas de descargas e impostos municipaes locaes, um onus de 460 réis ou seja uma terça parte do preço bruto obtido pela mercadoria.

INTENSO PLANTIO DE TRIGO EM OSORIO

Porto Alegre, 13 (A. N.) — Informam de Osorio:

"Em consequencia da intensa propaganda que tem sido feita pela Directoria do Fomento do Trigo, muito se tem intensificado a plantação desse cereal. Na presente safra, sómente o 4º districto deste municipio, denominado Barra do Ouro, produziu cerca de 2.400 saccos de trigo. Acredita-se que a producção total do municipio, attingiu a mais de 3.000 saccos, o que representa um grande progresso, porque a plantação desse cereal vem sendo de ha pouco tempo."

FEIRA DE AMOSTRAS DE PORTO ALEGRE

Porto Alegre, 13 (A. N.) — A inauguração da I Feira de Amostras de Porto Alegre terá logar a 15 do corrente, quarta-feira, ás 4 horas, com a presença das altas autoridades federaes, estaduaes e municipaes, representantes do commercio, industria e agricultura, jornalistas e pessoas gradas.

O discurso de inauguração será feito pelo sr. Loureiro da Silva, prefeito deste municipio, que convidará o coronel Cordeiro de Faria, interventor federal, para inaugurar o certamen.

Durante a solennidade, tocarão a Banda Municipal e as bandas do Exercito e da Brigada Militar. Finda essa cerimonia, o chefe do governo riograndense e as demais autoridades percorrerão os pavilhões da Feira, em visita aos "stands".

BEM IMPRESSIONADO

Santos, 13 (A. N.) — Passou por este porto, de regresso ao seu paiz, o sr. Carlos Vergh Garzon, engenheiro director da Administração Nacional de Combustiveis e Alcool Portland do Uruguay, e que veio ao Brasil conhecer as installações organizadas para a extracção de petroleo do Lobato.

De tudo o que assistiu na localidade bahiana, o technico uruguayo traz optima impressão, levando para Montevidéo um barril do petroleo brasileiro para exame na repartição a seu cargo em Montevidéo.

Declara o sr. Garzon que se podem depositar grandes esperanças no futuro economico do Brasil, em vista das explorações do Lobato, ponto inicial da sondagem em uma enorme zona da Bahia, cheia de possibilidade quanto ao encontro de novas jazidas.

A EXPORTAÇÃO DO CAFE' PAULISTA DE JANEIRO A NOVEMBRO

São Paulo, 13 (A. N.) — Apezar da quéda do café no penultimo mez do anno passado, o movimento da exportação paulista, de janeiro a novembro, segundo dados divulgados pela Secretaria da Agricultura, já é maior do que o de 1937, pois se elevou a 2.575.000 contos, ao invés de 2.472.000; no exercicio anterior já referido. Se não houver alterações accentuadas em dezembro, o movimento geral das exportações de São Paulo em 1938 deverá ter attingido 2.700.000 ou 2.750.000 contos, 300.000 contos acima do movimento do anno anterior.

O DOLLAR EM PARIS

Paris, 13 (U. P.) — O dollar foi cotado na Bolsa a 37 francos 76 centimos, e o esterlino a 176 francos 96 centimos.

A COTAÇÃO DO OURO NO MERCADO DE LONDRES

Londres, 13 (U. P.) — O ouro foi vendido no Stock Exchange a 148 shillings 4 pence por onça, tendo sido realizadas transacções na importancia total de 531.000 esterlinos.

O dollar foi cotado a 5.68.62 por esterlino.

O MERCADO DE VALORES DE LONDRES FECHOU FIRME

Londres, 13 (U. P.) — O mercado de valores fechou hoje sem tendencia definida, porém firme. Os titulos dos emprestimos de guerra não experimentaram alteração, sendo cotados a 97 9|16, emquanto os antigos consolidados subiram 1|16, fechando a 70 3|16.

Os titulos dos Estados da Europa Central não offereceram interesse aos compradores, observando-se certa inactividade nos negocios de compra e venda desses valores. As suas cotações não mudaram.

As acções da United Press States Steel Corporation subiram tres quartos, sendo vendidas a 62 3|8 em comparação com o preço de abertura.

As da Companhia Internacional Nickel subiram 5|8, sendo vendidas a 54 5|8.

Os valores da General Motors foram vendidos a 51 1|4, os de Chrysler a 79 7|8.

As acções das empresas nacionaes industriaes, ferroviarias e de minas, desceram fraccionalmente.

FOI FERIADO NOS ESTADOS UNIDOS

Nova York, 13 (U. P.) — Os mercados americanos mantiveram-se fechados hoje, commemorando a memoria do grande presidente Abrahão Lincoln.

ANALISANDO A SITUAÇÃO ECONOMICA E FINANCEIRA DA FRANÇA

Londres, 13 (Havas) — A melhoria da situação economica e financeira da França continua a prender a attenção da City cujos circulos salientam a estabilidade do gabinete Daladier e as victorias obtidas pelo sr. Paul Reynaud, o que crea uma atmosphera optimista que transpõe as fronteiras francezas.

Os correspondentes financeiros continuam a analysar nos orgãos especializados as etapas do renascimento francez. "O renascimento economico francez progride lentamente mas com segurança, sob a direcção do sr. Paul Reynaud" escreve o representante em Paris do "Financial News" que accrescenta: "Não se passa uma semana sem que o governo tome novas medidas destinadas a estimular a actividade economica do paiz."

Os appellos feitos pelas grandes sociedades, a diminuição dos desempregados, o augmento do numero de altos fornos em actividade, a entrada em vigor do accordo commercial com a Tchecoslovaquia, a proxima assignatura de accordo analogo com a Rumania, são tidos como provas das victorias obtidas pelo gabinete Daladier que "parece indicado a permanecer no poder por tempo indefinido."

Por seu lado, o correspondente parisiense do "Financial Times" insiste sobre o caracter vantajoso para a economia franceza dos preços correntes no paiz.

ASSIGNADO O ACCORDO COMMERCIAL ITALO-ALLEMÃO

Roma, 13 (Havas) — Foi assignado hoje no Palacio Chigi o tratado commercial italo-allemão bem como uma série de convenções de natureza economica. Os novos accordos permittirão augmentar as trocas commerciaes entre os dois paizes. O regimen das trocas entre o Reich e a Italia será o de *clearing*.

Roma, 13 (United Press) — Foi officialmente annunciado que o conde Ciano e o sr. Von Mackensen assignaram um accordo regulando as trocas commerciaes entre a Allemanha e a Italia. Immediatamente depois os presidentes das delegações italiana e allemã, respectivamente senador Amedeo Giannini e dr. Clodius, assignaram um protocollo declarando que as negociações realizadas em Roma pelas duas delegações decorreram na mais amistosa atmosphera.

O "Giornale d' Italia", commentando o instrumento hoje assignado, diz que elle representa uma outra prova do harmonioso funccionamento do eixo Roma-Berlim. Embora admittindo que as negociações encontraram muitas difficuldades, o orgão declara:

"As discussões effectuaram-se num ambiente de cortezia e de comprehensão typica". Accrescenta que a Italia não estava satisfeita com o velho tratado, porquanto a Allemanha tinha uma forte balança commercial a seu favor.

"Com o antigo accordo, assevera o jornal, a Allemanha exportava para a Italia tres bilhões de liras annualmente, comparativamente a dois bilhões de exportações italianas para o Reich. A tarefa dos delegados dos dois paizes amigos era a de conseguir um equilibrio na balança commercial que, devido ao systema de quotas pendia demasiado, recentemente, para o lado allemão. Mas o bilião de liras a favor do Reich é mais apparente do que real, visto como figuram nessa importancia a renda deixada pelo turista allemão e o frete para o carvão, que é importado para a Italia em vapores italianos."

Concluindo, o "Giornale d' Italia" precisa que as exportações allemãs para a Italia comprehenderão carvão no valor de um bilião de liras e machinarios e productos manufacturados no total de seiscentas mil liras, emquanto as da Italia para o Reich compor-se-ão de legumes, fructas e de fibras artificiaes de seda e canhamo.

PODERÃO VENDER MAIS CAFÉ

Berlim, 13 (U. P.) — As autoridades informaram aos negociantes de café de Berlim que durante a Exposição de Automoveis, a ser realizada na proxima semana nesta capital, terão permissão para augmentar em 20 °|° a quantidade de café que pódem vender actualmente.

Desastre de trem em Nicaragua

Managua, 13 (Havas) — Ao regressar a comitiva presidencial que foi inaugurar os trabalhos da estrada de ferro até aos Departamentos do norte, um dos ultimos comboios de convidados e trabalhadores chocou-se violentamente com outro trem nas immediações de Leon, morrendo onze pessoas e ficando feridas cerca de trinta.

O DIA POLICIAL

DUAS ARMAS PARA MATAR O MENOR CESAR WAGNER?

Os resultados a que chegaram os peritos da D. G. I.

Ha o maximo interesse em se conhecer precisamente a especie de arma de que se utilizaram os assassinos de Cesar Wagner. Entretanto, conforme já temos noticiado, os peritos da D. G. I., estão encontrando uma série de difficuldades para esclarecer o assumpto, o qual, naturalmente, só poderá ser dado por encerrado depois de se chegar a uma conclusão positiva. Durante os meticulosos estudos que estão sendo effectuados pelos referidos technicos, surgiram, ao que parece, revelações muito importantes. Assim, acredita-se que o desditoso rapaz tenha sido morto por duas armas. O exame das capsulas deixa transparecer essa conclusão. Como não se trata de um resultado definitivo, os peritos continuam as suas investigações, mesmo porque as diligencias requerem informações seguras a respeito.

Durante os dias de ante-hontem e hontem, as autoridades do 25º districto limitaram sua acção á investigação de certos detalhes que precisam de ficar bem claros para que na hora opportuna os culpados sejam esmagados pelo peso das provas circumstanciaes. Isso é o que diz o delegado Arthur de Oliveira, que mantém a sua promessa formal de revelar todo o crime dentro em breve.

TENTOU O SUICIDIO, INGERINDO LYSOL

Uma ambulancia foi chamada a soccorrer uma pessoa que se encontrava caida na praça da Bandeira, com symptomas de envenenamento. Tratava-se da sexagenaria Aurea Lopes, costureira, resident ás rua Maria e Barros n. 996, cujo estado foi logo reputado grave pelo medico que attendeu ao chamado, seguindo na ambulancia. A infeliz senhora havia ingerido forte dose de lysol, em plena rua. Seu estado era gravissimo e, dahi, o não haver prestado qualquer declaração sobre as causas de seu gesto.

A victima foi internada no Hospital de Prompto Soccorro.

FERIDOS A NAVALHA, NO MANGUE

Para dois individuos anavalhados na confluencia da rua Carmo Netto com a rua Julio do Carmo foram solicitados soccorros á Assistencia á noite de ante-hontem. Tratava-se do empregado no commercio Geraldo Freitas Assis, que se diz morador á rua das Marrecas n. 15, e Benjamin Augusto Saraiva, domiciliado á rua Vaz Costa n. 63.

O primeiro apresentava um ferimento no hemithorax; o segundo, no pescoço. Ao serem medicados, Geraldo e Benjamin se negaram a descer em detalhes sobre as causas da historia. O facto não chegou ao conhecimento da policia. As victimas, cujo estado não inspira cuidado, se retiraram após aos curativos.

MÃE E FILHO TENTARAM SUICIDAR-SE

A sra. Martha Pecker tem dois filhos, com os quaes reside á rua Alberto de Campos n. 111, apartamento 4, em companhia de seu marido.

Acontece que o mais moço, Julio, saiu de casa á noite de sabbado e só voltou pela manhã de domingo, causando apprehensões a todos por não ser de habito tal demora.

A' tarde discutia ella com o filho pelo seu procedimento e num gesto de desespero ingeriu alguns comprimidos de um entorpecente.

O filho mais velho, Hunth, correu em soccorro de sua mãe e vendo-a desfallecida julgou-a morta, ingerindo o restante de comprimidos existentes no tubo.

Levados ambos para o Hospital Miguel Couto ali foram convenientemente medicados.

NÃO ATTENDEU AO SIGNAL DO GUARDA

Avançando sobre a linha ferrea, o caminhão foi colhido pelo trem

Quando transpunha, hontem, a passagem de nivel da estação de Thomaz Coelho, na Linha Auxiliar, o trem de passageiros UA-17, puxado pela locomotiva 1.056, dirigida pelo machinista Manoel Ribeiro Franco, colheu um auto-caminhão cujo chauffeur se lhe precipitara á frente, desattendendo ao signal vermelho da bandeirinha agitada nervosamente pelo guarda-cancella Francisco Barbosa, ali de serviço, o qual, além dos gestos que lhe fizera, ainda gritara, advertindo o motorista do perigo. Este, em excesso de velocidade, não teve tempo de freiar o carro e, quando deu pelo perigo, viu que só um meio o poderia livrar da morte: pisar o carro, já quasi em cima dos trilhos por onde corria a locomotiva.

Foi o que fez o chauffeur do caminhão 10.594, o que não evitou fosse o vehiculo colhido pelo meio e, assim, projectado á distancia. O caminhão ficou inteiramente destroçado, nada soffrendo, entretanto, o motorista, que logrou fugir. O caso, occorrido hontem ás 7 horas da manhã, foi communicado á administração da Central pelo agente de Thomaz Coelho, sr. Luiz Romualdo.

INCENDIOU AS VESTES E FALLECEU

No Prompto Soccorro, onde se encontrava desde o dia 9 do corrente, falleceu, hontem, a joven Odette Carneiro, residente á rua São Luiz Gonzaga n. 527. A infeliz tentara o suicidio, incendiando as vestes, no domicilio.

Não resistindo aos ferimentos, veiu a fallecer, sendo o corpo mandado ao Necroterio.

TENTOU CONTRA A VIDA POR QUESTÃO DE CRENÇA

Entre a joven Maria das Dores Nogueira e seus paes nasceu seria divergencia por questões de crença religiosa.

Contrariada, hontem, nos seus desejos, ella ingeriu regular quantidade de um toxico, sendo conduzida ao Hospital Miguel Couto e dali se retirando livre de perigo.

FUGIU DO HOSPICIO PARA MORRER AFOGADO

Na madrugada de sabbado fugiu do Hospital de Assistencia a Psychopathas o louco José Augusto da Cunha.

A's primeiras horas da tarde de domingo o guarda civil n. 1.232, viu o corpo de um homem boiando na praia da Urca e com outras pessoas retirou o cadaver do louco.

A policia do 3º districto fez remover o cadaver para o necroterio da policia.

OS LADRÕES ASSALTARAM A RESIDENCIA DO CHEFE DA MISSÃO AMERICANA

A residencia do coronel Kimberley, chefe da missão militar norte-americana, á avenida Epitacio Pessôa, foi assaltada pelos ladrões que dali carregaram objectos de custo.

Naquella residencia esteve a policia do 2º districto que requisitou os peritos da D. G. I.

Foi aberto inquerito.

DESAVIERAM-SE OS OPERARIOS EM SERVIÇO

Os operarios Manoel Ferreira e Alexandre de Souza, quando trabalhavam nas obras que se estão realizando na rua Marquez de São Vicente n. 67 se desavieram por questões de serviço e Alexandre enfurecido, aggrediu o outro com uma garrafa, ferindo-o no frontal.

Emquanto a victima recebia curativos no Hospital Miguel Couto o aggressor era preso e autuado na delegacia do 1º districto.

CAIU AO SALTAR DE UM BONDE

Ao saltar de um bonde em movimento na rua Copacabana o militar Sebastião da Silva Lemos caiu, ficando com diversos ferimentos pelo corpo.

O posto de Copacabana prestou-lhe soccorros.

FERIU-SE QUANDO LIDAVA COM UMA MACHADINHA

O operario Jovelino Carlos no lidar com uma machadinha na sua casa, á ladeira dos Tabajaras n. 227, foi attingido na mão esquerda, recebendo forte contusão.

No posto de Copacabana foi convenientemente medicado.

BRIGOU COM O MARIDO E INGERIU UM TOXICO

Em sua residencia, á rua Nascimento Silva n. 89, apartamento 2, Olga Neves de Aguiar, depois de discutir fortemente com o marido, Juventino Aguiar, por ciumes, ingeriu um toxico, sendo levada ao Hospital Miguel Couto, onde a medicaram, ali ficando em tratamento por apresentar gravidade seu estado.

FERIU O HOMEM QUE FUGIRA COM SUA FILHA

Antonio Marques morou na casa de Alfredo de Oliveira Santos, á rua Farme de Amoedo n. 123, de onde desappareceu com uma filha de Alfredo, de nome Emilia, que tem 26 annos de edade, indo morar á rua Santa Luzia n. 712.

Alfredo, que rondava a casa, viu Antonio de braço com sua filha e exigiu-lhe satisfações.

Antonio, que é casado, desferiu violento socco em Alfredo e este, armado de uma espatula, para elle investiu, ferindo-o no abdomen.

O aggressor foi preso em flagrante e autuado na delegacia do 5º districto.

A victima depois de medicada na Assistencia, foi internada no Prompto Soccorro em estado grave.

ASSALTADA E ROUBADA UMA LEITERIA

A' estrada do Quitungo n. 1.160 ha uma leiteria de propriedade de Maria Barbosa. Durante a madrugada de hontem, os ladrões arrombaram uma porta do estabelecimento e penetrando ali roubaram bebidas, cigarros e 120$000 em dinheiro.

A proprietaria da leiteria apresentou queixa ás autoridades do 24º districto, as quaes iniciaram providencias para a captura dos larapios.

OS PASSAGEIROS DO AUTO FORAM DESPOJADOS DOS SEUS HAVERES

Passava, na madrugada de hontem pela estrada do Affonsinho, em Bento Ribeiro, o auto particular n. 26.462, no qual viajavam Caetano de Araujo e Antonio Lopes da Silva, residentes á estrada Nova da Pavuna n. 705. Em dado momento, surgiram á frente do carro quatro individuos armados, os quaes intimaram o chauffeur a parar. Sem meio de defesa, o motorista obedeceu. Os taes individuos, dois dos quaes se achavam fardados de soldados do Exercito, um de soldado da Policia Militar e outro á paizana, trajando um macacão azul, despojaram Caetano de um relogio de bolso e da 2:400$000 em dinheiro e Antonio de 500$000.

Os lesados foram á delegacia do 25º districto e narraram o acontecido ao commissario Levy, o qual iniciou logo as necessarias providencias para a captura dos assaltantes.

UMA OSSADA HUMANA NA RUA URUGUAYANA

Empregados da Light, quando procediam a uma excavação na rua Uruguayana, em frente á egreja São Benedicto, encontraram uma ossada humana. O facto foi communicado ao commissario Deocleciano, de dia ao 7º districto, que fez promover a remoção dos ossos para o cemiterio de São Francisco Xavier.

O OMNIBUS CAPOTOU, REPLETO DE PASSAGEIROS

Doze pessoas feridas

Ao passar pela rua José dos Reis, o omnibus n. 373, da Viação Santa Helena, soffreu, ante-hontem, sério desastre. Encontrando pela frente uma limousine, o chauffeur do omnibus, para evitar o choque com aquelle carro, fez uma manobra rapida, do que resultou partir-se a barra de direcção do seu vehiculo. Em consequencia, este tombou, ficando feridos os seguintes passageiros: Zulmira Medeiros Siqueira, residente á rua Djalma Dutra n. 30, casa 11, com contusões e escoriações; Augusto de Siqueira, marido de Zulmira, residente na mesma casa, com contusões e escoriações; José Ribeiro Caruso, residente á rua 2 de Fevereiro numero 75, com contusões e escoriações; Heitor Lamotte, residente á rua Alvaro de Miranda, 23, com contusões e escoriações; Aristides de Carvalho, residente á rua Edmundo, 44, com contusões e escoriações; Armando Gabriel da Silva, conductor da Light, de numero 2.501, residente á rua Casimiro de Abreu, 48, com escoriações na mão esquerda; Moacyr Nunes Mattos, residente á rua José Verissimo, 13-B, com contusões na perna esquerda; Antonio de Carvalho, residente á rua Edmundo n. 144, com contusões na mão direita; Acyr Pacheco, investigador da Policia, residente á rua Barão do Bananal, 140, com contusões e escoriações; Walter Nogueira, residente á rua Barata Almeida, 13, com escoriações generalizadas; Arthur Zeamontis, residente á rua Capitão Rezende, 88, com contusões e escoriações.

Tambem ficou ferido o sr. Fernando Aranha, que correra em soccorro das victimas, soffrendo um accidente, em consequencia do qual recebeu profundo corte no braço direito. Foram todos medicados no posto de Assistencia do Meyer, de onde, após os curativos, se retiraram para as respectivas residencias, com excepção do sr. Aranha que dali seguiu para o Hospital de Prompto Soccorro, onde ficou internado.

O motorista do omnibus fugiu, tendo a policia do 22º districto tomado as providencias cabiveis ao caso.

DESASTRE COM UM TRANSPORTE DO EXERCITO

Dirigido pelo motorista Alvaro Pereira dos Santos, passava, ante-hontem, pela ponte de Amorim, o auto-transporte da 1ª Formação do Exercito, de n. 5.398, quando, a uma manobra infeliz, se desviou e tombou, do que resultou ficarem feridos o sargento Oscar Moreira e o soldado Alvaro Ferreira Pinto. Ambos soffreram ferimentos leves, tendo sido medicados no posto de Assistencia da Penha.

O motorista foi preso e autuado em flagrante na delegacia do 22º districto.

AGGREDIDO A GARRAFADAS

O operario Alfredo de Lemos estava, na noite de domingo ultimo, no café situado á rua Pinto de Vasconcellos n. 11, em Bangu', quando ali entraram Januario Rodrigues Guedes e seu filho, Adelino Rodrigues Guedes, ambos moradores naquella mesma estação. Por qualquer motivo de somenos, surgiu uma questão entre os tres homens. Pae e filho, armados de garrafas, investiram contra Alfredo, aggredindo-o.

A victima foi medicada no Hospital Carlos Chagas e os aggressores foram presos e autuados na delegacia do 27º districto.

VICTIMAS DOS AUTOS

Na rua Larga, em frente ao numero 34, foi colhido por auto o pintor Jayr Hollanda, morador á rua das Palmeiras, 19, tendo o chauffeur fugido. A victima, com escoriações diversas pelo corpo, foi removida para o H. P. S.

— Outra victima dos autos foi o funccionario publico João Sabino Torres, morador á rua 4, numero 204, na Penha, o qual, com fractura das pernas e escoriações generalizadas, foi internado no H. P. S. O chauffeur fugiu. O atropelamento se verificou no largo do Estacio.

— O carregador Antonio Barbosa, morador á rua João Ignacio, 13, hontem, na avenida Rio Branco, esquina de São Bento, foi colhido por um auto, soffrendo fractura do braço direito. Retirou-se após aos curativos na Assistencia. O chauffeur fugiu.

BANCO BORGES
CAPITAL E RESERVAS: RS. 5.347:250$000
Offerece as melhores taxas de juros para depositos em c/corrente e a prazo.
Administração de propriedades, recebimentos de alugueis, juros, coupons, etc.
Cobranças — Cauções
Cambio — Descontos
Rua da Alfandega, 24-26 — Rio de Janeiro.
(18363)

MAIS TURISTAS INGLEZES EM VISITA AO RIO ..

Chegaram a bordo do "Laconia", hontem

Estão em visita á capital brasileira, onde chegaram ás primeiras horas da manhã de hontem, a bordo do "Laconia", 260 turistas inglezes.

O transatlantico da Cunard Line, como annualmente faz, realiza um cruzeiro á America do Sul e Indias, cruzeiro iniciado em Liverpool a 26 do mez passado ,e que terminará a 23 de março, depois de um percurso de 16.495 milhas.

Deixando aquelle porto inglez, o "Laconia" tocou em Southampton, Santa Cruz e Dakar, vindo desse porto directamente ao Rio, onde permanecerá até ás primeiras horas do dia 16. Escalará em seguida, na Bahia, Bringhton, Port of Spain, Curação, Colon, Kingston, Nassau, Miami, Madeira e Southampton, de onde partirá para Liverpool terminando o cruzeiro.

Entre os turistas que visitam o Rio figuram pessoas de destaque da sociedade, do commercio e da industria da Inglaterra, como os que se seguem: major Sydney Barnes e familia, A. E. Abbot, A. N. Alexander, capitão C. Bedworth e senhora, capitão A. Burnes, tenente-coronel R. Despart Davies e senhora, A. R. Dyer, ex-commandante do Corpo de Bombeiros de Londres, commandante C. W. Domville Five e senhora, conselheiro W. A. Firth, Walter Moon e filha, Arthur Moores e familia, Austin L. Reed, Hon. Lady Stafford, tenente-coronel E. L. Wheeler e W. L. Warden, editor do "Daily Mail"

Figura ainda, entre os turistas o sr. Georges Dreyfus, parente do capitão Dreyfus, nome conhecido universalmente.

O Serviço de "Press" da Agencia Nacional passa a ser transmittido pelo Telegrapho

O Serviço de "Press" da Agencia Nacional era, até agora, irradiado por uma companhia particular — a Radio Internacional. De amanhã em deante, esse serviço de indiscutivel utilidade pela propagação que fez, no mundo, do noticiario referente ao nosso paiz passará a ser transmittido pelo Telegrapho Nacional. A simples enunciação desse facto basta para demonstrar o desenvolvimento a que já chegou aquelle Departamento, apparelhando-se para fazer com perfeição qualquer serviço radio-telegraphico.

A inauguração do novo serviço está marcada para ás 10 horas da noite daquelle dia, com a primeira transmissão da "Press". Ao acto comparecerão os srs. Lourival Fontes, director do Departamento Nacional de Propaganda; capitão Faria Lemos, director dos Correios e Telegraphos; Edgard Teixeira, director-technico daquella repartição; João Neiva, superintendente do Trafego Telegraphico, e outras pessoas.

Novos syndicatos reconhecidos

O ministro do Trabalho, sr. Waldemar Falcão, em despacho de hontem, deferiu o pedido de reconhecimento do Syndicato dos Plantadores de Canna, de Palmares, Pernambuco, e do Syndicato dos Carroceiros de Catanduva, São Paulo.

VIDA CATHOLICA

14 de FEVEREIRO

S. VALENTIM, Presb. e M.

> Eu sou a luz do mundo: quem me segue não anda em trevas, mas terá a luz da vida.
> (J. C. em S. João, c. VIII, 12.)

S. VALENTIM, na prisão, pedia a Jesus que illuminasse os Gentios com a sua divina luz. Astero, logar-tenente do prefeito de Roma, ouviu essa oração e prometteu-lhe crêr que Jesus Christo era a luz do mundo ,se desse vista a sua filha. O santo pôz-se logo a orar, e Astero, vendo-se attendido, converteu-se com toda a familia. S. Valentim foi açoitado e decapitado depois. Foi martyrisado em 271.

Reflexões sobre a graça

I — A graça de Deus parece-se com a luz, porque como a luz é dada a todos. Deus a ninguem a recusa, e em grão sufficiente para cadaum se salvar, se della quizer aproveitar-se. Quanto reconhecimento devem todos a Deus, sobretudo, nós christãos, que temos sido cumulados das suas graças! Quantas teremos recebido? Não terão sido inuteis? Aproveitemos as que Deus nos concede; trabalhemos emquanto temos luz. Sejamos gratos aos favores divinos, para que a ingratidão os não faça estancar.

II — A nossa intelligencia é muitas vezes illuminada por essas graças, que Santo Agostinho chama raios da luz eterna. Quantas vezes nós terá Deus feito conhecer claramente as vaidades do mundo, a solidez dos bens do céo! Conservemos esta luz celeste, meditando a meudo nas grandes verdades, que a fé nos ensina.

III — Esta luz, tornar-se-á inutil se, depois de esclarecida a intelligencia, não excitar a vontade á pratica das virtudes mais custosas. E' proprio da graça fazer agir, abrasar o coração do que a recebe, e diminuir as difficuldades na pratica da virtude. Não será certo que por vezes nos sentimos tão docemente attrahidos para Deus, que até o sacrificio de nós mesmos nós parece facil? Aproveitemos os momentos preciosos da graça: "*São semelhantes a uma pequena semente, que em si encerra o germen de uma grande arvore: a eternidade depende deste momento.*" (S. Bernardo).

NAS CARMELITAS DA SANTISSIMA TRINDADE

Deante do luto que veiu cobrir a Egreja e o mundo com a morte de Pio XI, as piedosas cerimonias que teriam logar nas Carmelitas da Santissima Trindade, festejando os vinte e cinco annos de profissão da sua madre priora, e marcadas para os dias 17 e 18 de fevereiro foram, por ordem do cardeal Leme, proteladas para o dia de São José, 19 e 20 de março.

O programma publicado na "Cruz" e na "União" fica, pois, sem effeito para os dias 17 e 18 do corrente. .

Conferenciaram com o ministro do Trabalho

Estiveram, hontem, no Ministerio do Trabalho em conferencia com o sr. Waldemar Falcão, os srs. Geraldo Guimarães, da Caixa dos Serviços Urbanos de São Paulo, A. Ferreira Filho, presidente do Instituto da Estiva e Francisco Alexandre, Inspector Regional do Trabalho no Estado do Rio.

RECEBEDORIA DO DISTRICTO FEDERAL

COMPARAÇÃO DA RENDA

Renda arrecadada de 1 a 11 do corrente...	17.286:483$700
Idem em 13 do corrente	1.071:396$300
Total...........	18.357:880$000
Em egual periodo de 1938	16.711:727$800
Differença para mais em 1939	1.646:152$200
Renda arrecadada de 2 de janeiro a 13 de fevereiro de 1939 ..	59.481:769$600
Em egual periodo de 1938	51.689:522$800
Differença para mais em 1939	7.792:246$700

MERCADO DE TRIGO

BUENOS AIRES, 11. *Fechamento*	Hoje	Anterior
Preço por 100 kilos:		
Para entrega em fevereiro.	7.00	7.00
Para entrega em março	7.00	7.00
Para entrega em abril	—	—
Estado do mercado: hoje, calmo; anterior, calmo.		
DISPONIVEL — Typo Barletta p/ o Brasil	7.00	7.00
CHICAGO — Preço para bushel:		
Para entrega em maio	67.62	67.50
Para entrega em julho	67.75	67.50

CAIXA DE AMORTIZAÇÃO

TRANSFERENCIA DE APOLICES

As médias das cotações das apolices da Divida Publica, fornecidas pela Camara para effeito de transferencia, hoje, são as seguintes:

Diversas Emissões, miudas ...	—
Uniformizadas, miudas	700$000
Uniformizadas, de 1:000$	797$000
Diversas Emissões de 1:000$, nominativas	770$000

ALFANDEGA

Renda arrecadada hontem (papel)	1.610:784$700
Renda arrecadada de 1 a 13 do corrente...	13.822:876$800
Em egual periodo de 1938	23.310:116$000
Differença para mais em 1938	9.469:240$200

DISTRIBUIÇÃO DE MANIFESTOS

(Em 13-2-1939)

N. 269 — De Buenos Aires, vapor inglez "Avelona Star", varios generos, sr. Nascimento.

N. 259 — De Londres, vapor inglez "Highland Chieftain", varios generos, sr. Ozny.

N. 264 — De Rosario, vapor norueguez "Marie Bakke", varios generos, sr. Maynard.

N. 265 — De Londres, vapor inglez "Sabor", varios generos, sr. Almir Rego.

N. 267 — De Nicochéa, vapor argentino, varios generos.

MOVIMENTO DO PORTO

ENTRADAS DE ANTE-HONTEM

De Recife e escalas, paquete nacional "Commandante Capella".
De Antuerpia e escala, vapor norueguez "Sirenes".
De Antonina e escala, vapor nacional "Vesper".
De Nicochéa (directo), vapor argentino "Uruguay".
De Florianopolis e escalas, paquete nacional "Anna".
De Santos, vapor nacional "Potengy".
De Rosario e escalas, vapor dinamarquez "California".

SAIDAS DE ANTE-HONTEM

Para Oslo e escalas, vapor norueguez "Marie Bakke".
Para Porto Alegre e escalas, vapor nacional "São Paulo".
Para Cabedello e escalas, paquete nacional "Itapura".
Para Porto Alegre e escalas, vapor nacional "Jangadeiro".
Para Buenos Aires e escalas, vapor americano "Mormactide".
Para Buenos Aires e escalas, paquete belga "Copacabana".

ENTRADAS DE HONTEM

De Penedo e escalas, paquete nacional "Itatinga".
De Macáo e escalas, vapor nacional "Poty".
De Londres e escalas, paquete inglez "Highland Chieftain".
De Aruba (directo), vapor dinamarquez "Christian Holm".
De Liverpool e escalas, paquete inglez "Laconia".
De Santos, paquete nacional *Cuyabá*.
De Glasgow e escalas, vapor inglez "Llunell".
De Bordeaux e escalas, paquete francez "Massilia".
De Buenos Aires e escalas, paquete inglez "Avila Star".
De Londres e escalas, vapor inglez "Sabor".
De Porto Alegre e escalas, vapor nacional "Curityba".
De Ponta d'Areia e escalas, vapor nacional "Araguá".

SAIDAS DE HONTEM

Para Copenhague e escalas, vapor dinamarquez "California".
Para Londres e escalas, paquete inglez "Avila Star".
Para Buenos Aires e escalas, paquete inglez "Highland Chieftain".
Para Helsingfors e escalas, vapor finlandez "Mercator".
Para Santos, vapor allemão "Bahia Camarones".
Para Buenos Aires e escalas, paquete francez "Massilia".
Para Santos, paquete nacional "Rodrigues Alves".
Para Dantzig e escala, vapor grego "Kassos".
Para Porto Alegre e escalas, vapor nacional "Tambahú".
Para Sta. Lucia e escala, vapor inglez "North Devon".
Para Natal e escalas, vapor nacional "Inconfidente".
Para Belém e escalas, vapor nacional "Potengy".
Para Imbituba e escalas, vapor nacional "Itapoan".

OPEL
Vende-se por motivo de viagem, 6 cylindros, typo conversivel, licenciado 1939. Rua Indiana, 41, Aguas Ferreas. (T 2873)

FORTIFICANTE
COMPLETO
CAPIVAROTON
OLEO DE CAPIVARA
GLYCEROPHOSPHATOS
DE
CALCIO
SODIO
E
MAGNESIO

(xxx)

PIANOS
Dos melhores fabricantes Preços baratissimos, a longo prazo. Rua 7 de Setembro, 38. (T 3896)

Sitio em Jacarépaguá
Vende-se um, com 17.060 m2, tendo 1.000 laranjeiras de diversas qualidades, 1.000 soqueiras ou bananeiras e outras arvores frutiferas. Vende-se, por motivo de viagem; preço 40 contos, a um kilometro do largo da Taquara. Trata-se com ROCHA, na Estrada Rio Grande n.º 1.042 — JACARÉPAGUA'. (T 2871)

GELADEIRAS
ELECTRICAS - Westinghouse Norge e Crosley. Por preços baratissimos. Facilita-se o pagamento. R. 7 de Setembro, 38 — Tel. 43-4171. (T 3896)

CASA -- FLAMENGO
Aluga-se, mobilada ou não, com 5 quartos, 2 salas e demais dependencias, á rua Barão de Icaraby n.º 10 (transversal da Avenida Oswaldo Cruz). — Ver e tratar das 8 ás 16 horas. (T 2870)

Apartamento — URCA
Vende-se, duas salas, tres quartos, dependencias, vista maravilhosa sobre a bahia, optimo acabamento, elevadores, varandas, 75 contos, tel. 26-2163. (xxx)

RADIOS
PHILCO, PHILIPS e PILOT
Por preços baratissimos. Facilita-se o pagamento R. 7 de Setembro, 38. Tel. 43-4171. (T 3896)

RADIOS
PHILIPS, PHILCO, ZENITH
Em pequenas prestações, a longo prazo e á vista. Av. Rio Branco, 26. Tel. 43-1893. (T3897)

APARTAMENTO
Traspassa-se o contrato de um luxuoso apartamento mobilado por 520$ ou sem mobilia por 420$, restam tres mezes de contrato, no Palacio Blair, vista magnifica, quarto, sala, cozinha americana, banheiro em côr, varanda coberta. Tratar com o porteiro, á rua São Clemente, 109, tel. 26-0100. (xxx)

RUA DO OUVIDOR
Aluga-se um amplo sobrado, para escriptorios, no melhor ponto. Tratar no numero 59 dessa rua. (xxx)

GUARDA LIVROS
Balanços e escriptas avulsas em termos legaes; correspondencia em inglez ou portuguez. Resposta a caixa 9. (T 2727)

ALBUMINOL
Especifico albuminurias e dissolvente; maximo acido urico. (T 7071)

Livraria Alves
RUA DO OUVIDOR, 166
Livros collegiaes e academicos
(xxx)

EDIFICIO UBA'
Rua Almirante Tamandaré n.º 45
Alugam-se neste magnifico Edificio, recem-construido, modernos e excellentes apartamentos, ainda não habitados. Podem ser vistos a qualquer hora. Tratar á Rua do Ouvidor 90-5.º andar. Tel. 23-1825 Ramal 26. (20448)

BARATA AMARELLA
Vende-se 1, marca Hopmobile, 6 cylindros, licenciada para este anno, á rua Pereira Nunes, 247, prox. av. 28 Setembro. (T 2919)

LOJA E SOBRADO
Rua da Candelaria
Aluga-se por 600$000 rs. a loja e sobrado da rua da Candelaria n. 62 — optima opportunidade — Trata-se na rua do Ouvidor n. 67, loja. (T 1977)

MOVEIS
TAPEÇARIAS
DECORAÇÕES
*
Radios
Refrigeradores
Comprem na
A RENASCENÇA
ALTA QUALIDADE
GOSTO INCONFUNDIVEL
O MAIOR SORTIMENTO
PREÇOS MODICOS
Catete, 55 a 61
(xxx)

PONTO AJOUR
Vende-se 1 Singer, pouco uso, motivo de viagem, baratissima, á rua Pereira Nunes, 247, prox. á av. 28 Setembro. (T 2918)

Terreno zona industrial
Vende-se á rua Dr. Sá Freire, São Christovão, com 27 por 76 e uma casa antiga, junto e antes do n. 130. Area de 2.000 metros quad. Tratar com A. Dale — Candelaria, 19-4.º. Tel. 23-1307. (T 6695)

URCA
Bonita casa com 2 salas e 4 quartos, varanda e demais dependencias. Aluga-se na av. São Sebastião, 270. Está aberta, informações pelo tel. 27-5942. (T 7143)

GRANDE LOJA
Prestando-se para qualquer negocio, aluga-se na rua General Galvão n. 26, Itapirú. Chaves e informações no n. 48 da mesma rua. (T 7143)

Apolices ao portador
Compras, vendas a dinheiro e a prestações e emprestimos. Negocios rapidos — BEMOREIRA, casa bancaria — Rua Luiz de Camões, n. 42. (xxx)

MACHINAS VELHAS, PARA COSER
TRANSFORMAM-SE EM NOVAS, NAS OFFICINAS BEMOREIRA — RUA DA CONCEIÇÃO N.º 17 — TELEPHONE 42-6761. — MANDA A DOMICILIO. (xxx)

FANTASIAS
De todos os typos em geral. Alugam-se e vendem-se. Rua Senador Dantas n. 75. (20231)

CAMAS PORTATEIS PARA TODOS
Acolchoadas e de lona, o typo de cama mais pratica, economica e util, para excursões, pic-nic, hoteis e casas de familia. A' venda em todas as casas de moveis. Fabrica e Deposito, á rua Julio do Carmo, 465 proximo Machado Coelho. (T 2542)

ESTA' DOENTE ?
Quer saber o que tem ? Mande nome, edade, residencia, com enveloppe sellado para resposta á caixa postal 2304. RIO. (20231)

Palacete Riachuelo
Aluga-se optimo e confortavel apartamento, com todos os requisitos modernos, á rua do Riachuelo n. 171. (T 7172)

Avenida Rio Branco, 134
Alugam-se a preços correntes esplendidas salas nesse novo edificio. Trata-se no mesmo, IV andar, sala 402. (T 5619)

Edificio Rio de Janeiro
Alugam-se optimos e confortaveis apartamentos, com todos os requisitos modernos, por preços razoaveis, á rua do Riachuelo n. 133. (T 7170)

EDIFICIO GUARA'
Aluga-se optimo e confortavel apartamento, com todos os requisitos modernos, á av. Atlantica n. 598. (T 7171)

SOBRADO -- CENTRO
Aluga-se optimo, com 1 amplo salão para escriptorio, na rua da Assembléa n.º 56. — Trata-se na loja. (T 6752)

SALITRE DO CHILE
O adubo para todas as culturas — Agentes: ARTHUR VIANNA & CIA. LTDA. — Rua da Alfandega nº 59. (T 5536)

Machinas de mandioca
Em stock
R. ALFANDEGA, 59. (T 5536)

OBRA RARISSIMA
Biblia sagrada, 7 tomos, edição 1794. Vende-se. — LIVRARIA MACHADO — Rua da Conceição n. 19-A. (T 6702)

Apartamento mobilado LIDO
Alugam-se dois apartamentos no Palacete São Paulo á rua Ronald de Carvalho, 35-B. Tratar no apartamento n. 14. (T 6701)

Sala bôa independente
Aluga-se á rua Miguel Couto n. 5 — 2º andar. (T 7137)

COSER Á MÃO ?
Compre uma machina allemã, preço baixo. Bemoreira. Rua Luiz de Camões n. 42. (xxx)

Auxiliar de escriptorio
Offerece seus serviços um bom auxiliar contabil-juridico. Tem conhecimentos de inglez e francez. Cartas a C. P. á rua Zizi n. 58, c. 2, L. de Vasconcellos. (T 4840)

Bombilhas aperfeiçoadas
A. Montenegro, advogado, com escriptorio á rua da Quitanda n. 20, nesta capital, procurador de Esteban Formento Hijo, concessionario da Carta Patente n. 23.543, de 9 de maio de 1936, relativa a "Aperfeiçoamentos em bombilhas", vem declarar que, juntamente com o seu constituinte se acha apto a fornecer quaesquer detalhes sobre o objecto da patente em apreço, a quem interessar possa, assim como promover o fornecimento das referidas bombilhas. (T 2894)

Caixa de Distribuição Rapida
A. Montenegro, advogado, com escriptorio á rua da Quitanda n. 20, nesta capital, procurador de Gutermann & Cº, concessionarios da Carta Patente n. 21.836, de 1.º de abril de 1934, relativa a "Uma Caixa de Distribuição Rapida", vem declarar que, juntamente com o seu constituinte, se acha apto a fornecer quaesquer detalhes sobre o objecto da patente em apreço, a quem interessar possa, assim como promover o fornecimento da referida caixa. (T 2895)

UM LOTE BARATO
Com direito a um parque inteiro
Quem compra uma das maravilhosas chacaras da GRANJA GUARANY, em Therezopolis, pagando-a em pequenas prestações mensaes, em cinco annos, tem direito ao uso e gozo do parque inteiro, com suas florestas, lagos, piscinas, cachoeiras, etc., ruas asphaltadas e outras commodidades. Propriedade do dr. Guilherme Guinle. Infs. com Eduardo Dale, á rua Uruguayana, 104, 1º andar — Terras, Villas e Cidades S. A. — Tel. 23-3229. (T 2898)

Bomba e Motor Siemens
Força de 1 cavallo, vende-se no estado, preço de offerta, na rua do Carmo n. 38. (T 2909)

Banheiras marmore italiano
Em perfeito estado, preço de occasião, vende-se na rua do Carmo n. 38. (T 2909)

Grande area --- Pedreira
Vende-se entre as estações de Irajá e Collegio, E. de F. Rio D'Ouro, com frente para a Estrada Automovel Club, area com muitos lotes arruados e optima pedreira de facil exploração e boa saida pela estrada de rodagem ou ramal ferreo. Tratar com Azeredo. Rosario n. 76, terreo. (T 2908)

PERDEU-SE
Sabbado á noite, no campo do America F. C., debaixo da archibancada direita, uma medalha de xadrez, em fundo de madrepérola e presa a chatelaine de metal; só com valor estimativo. Gratifica-se a quem entregar á rua Gonçalves Dias, 46. (T 2872)

CARNAVAL
Gosta de dansar? E' joven, bonita, elegante, educada? Quer ir a todos os bailes de Carnaval? Escreva para VEF — Nesta redacção. (T 6697)

BOMBA DE VACUO
Precisa-se em perfeito funccionamento. Offertas para a rua Martins Penna n. 37. Tel. 28-9859. (T 4854)

FLAMENGO
Traspassa-se o contrato de uma confortavel casa residencial á rua Machado de Assis, 63, vêr no local de 13 ás 15 horas. Trata-se com F. Segadas Vianna, Administração Predial, á av. Rio Branco, 137, 10º andar, sala 1014. (T 4847)

SALAS PARA ESCRIPTORIOS
Alugam-se á rua 7 de Setembro, 54, 1.º andar. Trata-se no local. (T 4844)

PARA CARNAVAL
Copos Hygienicos
Vende-se muito barato, para refrescos, sorvetes, leite, guaraná, etc. Tratar com Leal, rua Pedro I n. 7, portaria. (T 2877)

PALACETE LARANJEIRAS
Vende-se ou aluga-se magnifico palacete á rua das Laranjeiras 99 com amplas e luxuosas accommodações prestando-se para uma embaixada ou familia de alto tratamento. Preço de venda 350 contos, de aluguel 2:500$. Trata-se directamente com o sr. Rubens, á Av. Rio Branco 109 — 3.º — sala 24. (T 04850)

PETROPOLIS
Propriedade na Westphalia
Vende-se casa e bello terreno situado num planalto com perto de 18.000m.2, tendo ao fundo uma floresta. Grandes plateaux podendo comportar piscina, campo de tennis, jardim, pomar, horta, etc. Duas nascentes d'agua. Entrada pela av. Barão do Rio Branco, 963-A. Póde ser vista a qualquer hora. Informações, por favor, na portaria do Hotel Dom Pedro II — Petropolis. (T 4830)

ALUGA-SE — Casa moderna -- Jardim Botanico
Com todo o conforto, para familia de tratamento. Rua nova e bem edificada. Ar do mar e da floresta. Sala de entrada, de visitas, de jantar, hall, sala de almoço, copa, cozinha, dispensa, sete quartos, seis varandas, tres installações sanitarias sendo uma completa e de luxo. Garage com dois quartos para empregados. Grande quintal com arvores frutiferas e jardim. Trata-se pelo tel. 26-4079. (T 5576)

Sitio em Vassouras
Vende-se um com seis e meio alqueires geometricos, casa grande bem mobilada, agua encanada, fogão economico, paiol, moinho, charrete e carrocinha, dois muares, agua em abundancia, mattas e plantações. Trata-se pelo telephone 22-3389. (T 2802)

ÉPOCA ESCOLAR
Não percam tempo. Dirijam seus pedido á CASA CRUZ. Livros didacticos — Livros de historias infantis — Pastas de couro — Artigos escolares marca Silhueta. — CASA CRUZ — (A maior Papelaria da cidade). 26 - Rua Ramalho Ortigão - 28. Antiga Travessa S. Francisco de Paula. (T 2804)

ARMAZEM
RUA S. JOSE' 26 — Vêr e tratar no mesmo das 9 ás 12 horas. (T 4778)

S. Thereza — Flamengo ou Botafogo
Precisa-se casa, de preferencia terrea com 4 quartos, garage e demais dependencias. Tel. 42-9671. (T 4770)

OPTIMAS SALAS
Rua do Ouvidor, 69-A
ALUGAM-SE, EM PREDIO NOVO, POR 270$000 E 320$000, (T 2818)

FERIDAS, RHEUMATISMO E PLACAS SYPHILITICAS
ELIXIR DE NOGUEIRA
(xxx)

Copacabana — LIDO
Aluga-se a senhor só, quarto mobilado com café pela manhã. Edificio Petronio. Tel. 27-8844. (T 7019)

APARTAMENTOS
Praia do Flamengo
Alugam-se desde 300$. Mobilados ou não. Luz electrica e agua quente incluidos no aluguel. Não se exige contracto nem carta de fiança. Todos os tamanhos. EDIFICIO EDEN, PRAIA DO FLAMENGO, 61. (T 7022)

ALUGA-SE
Para Sanatorio, Collegio ou Residencia estupenda. Vêr para crêr, Chacara Estrada da Gavea, 60. Trata-se: rua do Carmo, 60, 1º andar. Tel. 23-4116. (T 2627)

DIRECTOR
M. PAULO FILHO
Red. e Off. — Av. Gomes Freire, 81/83
REDACTOR-CHEFE
COSTA REGO

Correio da Manhã

RIO DE JANEIRO, TERÇA-FEIRA, 14 DE FEVEREIRO DE 1939

DIRECTOR-GERENTE
JOSÉ E. LISBOA
Administração — Av. Gomes Freire, 81/83
N. 13.581
Anno XXXVIII

Quem estiver desempregado terá de pagar o dobro da contribuição!

O presidente da U. E. C. fala sobre as apprehensões que estão causando as exigencias do decreto-lei n. 819

Ha um sensivel mal estar entre a numerosa classe dos empregados no commercio, proveniente das exigencias contidas no decreto-lei n. 819, assignado em 27 de outubro do anno passado. Esse mal estar, que se manifestou immediatamente após a publicação do referido decreto, vem se accentuando cada vez mais, por terem ficado sem solução as duas representações feitas opportunamente ao ministro do Trabalho pela União dos Empregados do Commercio e pela União dos Syndicatos de Empregados do Districto Federal.

O artigo 2º, do decreto em apreço determina que o associado do Instituto dos Commerciarios, para não perder direito aos beneficios da lei, com exclusão da aposentadoria, estando sem emprego, terá de pagar as suas contribuições em dobro. E se deixar de effectuar esse pagamento durante seis mezes, perderá o direito a todos os beneficios e não será reembolsado das importancias já pagas. Assim, quem está desempregado, além das afflicções naturaes que o attingem, sem ter onde ganhar o pão, sem meios de sustentar a familia, ainda se acha obrigado a pagar duas vezes o que, quando empregado, talvez já fizesse com certo sacrificio. A principio, suppoz-se que houvera um erro de redacção. Mas, confirmada a exigencia, manifestou-se um movimento de verdadeiro alarma entre os que trabalham no commercio desta capital. Como se poderia comprehender que uma instituição creada para beneficiar a classe impuzesse tamanho sacrificio ao associado, justamente quando elle mais necessita de amparo? Seria, sem duvida, aggravar a afflicção de um afflicto.

Choveram protestos á União dos Empregados do Commercio. E esta, logo depois secundada pela União dos Syndicatos, dirigiu-se ao ministro do Trabalho, solicitando as necessarias providencias para a alteração do artigo em apreço. Entretanto, são decorridos mais de tres mezes e os dois appellos não foram attendidos. Assim, continua a pesar sobre os empregados no commercio a ameaça contida no decreto-lei n. 819.

A palavra do presidente da U. E. C.

Deante das incontaveis reclamações que nos têm sido dirigidas, fomos procurar o sr. Aristides de Menezes, presidente da União dos Empregados do Commercio. Confirmou-nos elle o que acabamos de expôr.

— Realmente — declarou o sr. Aristides de Menezes — chegam diariamente á séde da U. E. C. appellos, protestos e reclamações contra as exigencias do decreto n. 819. Justissimas reclamações, pois não se comprehende que o sem emprego pague ainda mais do que o empregado. Nem mesmo a contribuição exacta deve ser imposta a quem soffreu a infelicidade de perder o emprego. O artigo 2º do decreto em apreço visa cobrir o Instituto da falta das contribuições devidas pelo empregado e pelo empregador. Como se sabe, cada um delles paga 8 °|° sobre os vencimentos do associado. Estando este sem emprego — terá de pagar por elle e pelo empregador, o que representa um sacrificio impossivel de ser cumprido.

— Ha tres mezes — prosegue o presidente da U. E. C. — foi dirigida ao ministro do Trabalho a primeira representação, feita pela associação que presido. Posteriormente, o Syndicato dos Empregados do Districto Federal, de que fazemos parte, tambem se dirigiu ao ministro e, embora esteja tardando um pouco, temos esperança de que será feita justiça aos nossos appellos, pois estes foram dictados pelas apprehensões de mais de uma dezena de milhares de trabalhadores attingidos por uma ameaça que não está nos moldes nem no espirito liberal da actual organização de amparo social no nosso paiz. O governo ha de encontrar uma fórmula para garantir os direitos do empregado no commercio sem lhe impôr tão grandes sacrificios.

E' esta, pois, a situação em que se encontram os empregados no commercio a qual, estamos certos, será estudada com carinho pelo governo e resolvida a contento, isto é, de maneira justa.

RUMORES ALARMISTAS NO URUGUAY

O presidente Baldomir sente-se apoiado pelo povo e pelo — Exercito —

Montevidéo, 13 (U. P.) — Por motivo das versões circulantes nos ultimos dias e relacionadas com complots ou tentativas de alteração da ordem publica, o presidente da Republica, general Baldomir, fez declarações a "El Diario", manifestando que ninguem comprometterá a paz da Republica.

Accrescentou que o governo conta com a confiança do povo e o apoio inquebrantavel das forças armadas, não mostrando um só ponto debil em que se possa infiltrar a desordem.

Depois de alludir á situação politica, declarou que ninguem quer identificar-se com os rumores circulantes, nem tampouco ninguem deseja assumir a paternidade delles, seguindo-se de perto os propaladores de versões alarmistas, para que seja possivel surprehendel-os cumprindo sua triste missão.

Quanto ao responsaveis, disse que contra elles se procederá com o maximo rigor, porque é delicto grave comprometter o prestigio de um paiz, prejudicando o desenrolar de suas actividades economicas e sociaes, por meio de manobras de tal natureza.

Antes de dar por encerrada a entrevista, o chefe da nação disse textualmente:

"Não quero nem pretendo formular accusações graves, mas a quem couber a carapuça que a ponha na cabeça, prestando attenção ás consequencias. A Republica pode viver sem temores, porque ninguem será capaz de alterar a ordem, e até ao fim do meu mandato no poder executivo saberei cumprir o meu dever."

CONSTRUIRA' CASAS E APARTAMENTOS PARA OS SEUS ASSOCIADOS

Providencias tomadas pelo ministro do Trabalho

O ministro do Trabalho, sr. Waldemar Falcão, despachou hontem no Instituto de Aposentadoria e Pensões dos Commerciarios com o seu presidente, sr. J. P. Machado da Silva.

Entre os assumptos tratados no despacho de hontem, figurou o da construcção de varios apartamentos e villas, para os associados daquella instituição. O sr. Waldemar Falcão estêve examinando os planos nesse sentido elaborados pelo I. A. P. C. e assentando as necessarias providencias para que, immediatamente, seja iniciada a construcção na rua Gustavo Sampaio, 106 de um edificio contendo 42 apartamentos e cuja planta já foi devidamente approvada pela Prefeitura. Além deste edificio, logo que as plantas sejam tambem approvadas, o Instituto dos Commerciarios iniciará a construcção de outro edificio á rua Voluntarios da Patria, 351, com a capacidade de 92 modernos e confortaveis apartamentos e de varias villas, entre as quaes uma em Ramos, na rua Cardoso Moraes com 72 casas e duas em Cascadura na rua Goyaz e na rua da Bica, contendo a primeira 65 casas e a segunda 51.

Um manifesto lançado ao povo chinez

Pedindo á Nação todos os recursos para a luta pela liberdade

Recebemos da legação da China nesta capital o seguinte communicado:

"Por occasião do encerramento da quinta sessão plenaria do Kuomintang, reunida no fim do mez passado, foi publicado um manifesto ao povo concitando a Nação a contribuir com toda energia e todos os recursos para a luta pela liberdade e a redobrar seus esforços para a reconstrucção de tempo de guerra. A sessão resolveu o estabelecimento de um Conselho Supremo de Defesa Nacional sob o governo nacional para exercer um controle unico das organizações militares e politicas e do Partido e declarou-se contra o principio de adhesão dual sob a qual os membros de outros partidos politicos são admissiveis ao Kuomintang. Quanto ás relações exteriores, o manifesto exprime a apreciação do apoio moral e material dos governos e povos dos paizes amigos prestado a China desde o rompimento de hostilidades. Proclama a esperança de que as potencias dedicadas á paz adoptem medidas collectivas e effectivas afim de extinguir a propagada conflagração de guerra, e sustentar a santidade de tratados, pois só assim poderá ser mantida a paz mundial e garantida e felicidade do genero humano. Citando trechos do plano do dr. Sun Yat-sen para o desenvolvimento industrial internacional da China, o manifesto declara que a China não só sustenta o principio da porta-aberta, mas está prompta a participar da cooperação economica chineza e estrangeira na base de equidade e reciprocidade. Sob essa base, diz o manifesto, a China acolhe inversões de capital estrangeiro que encontrarão bastante campo, no paiz, deante dos recursos ainda inexplorados e do vasto territorio e população, bem como das necessidades de rehabilitação de após guerra. "Durante este periodo critico", conclue o manifesto, "se o povo chinez, todo unido e cada um por si, resolver offerecer as suas vidas como preço de liberdade e justiça e se lutarmos intrepida e lealmente, não póde haver receio de perdermos a guerra, nem de fracassarmos na tarefa de reconstrucção nacional".

O novo presidente do Instituto do Café, de São Paulo

São Paulo, 13 (Havas) — O interventor Adhemar de Barros, nomeou presidente do Instituto do Café o sr. Alvaro Rodrigues e director do mesmo organismo o sr. Decio Novaes.

Reuniu-se o Conselho de Immigração e Colonização

Tratou-se nessa reunião da quota de immigração destinada a Portugal

No Ministerio das Relações Exteriores, reuniu-se hontem em sessão ordinaria o Conselho de Immigração e Colonização sob a presidencia do capitão de fragata Attila Monteiro Aché, tendo comparecido os conselheiros Arthur Hehl Neiva, Dulphe Pinheiro Machado e José de Oliveira Marques. Estiveram, egualmente, presentes os srs. ministro Ildeu Vaz de Mello, chefe da Divisão de Passaportes do Ministerio das Relações Exteriores, Antonio Pedro de Andrade Muller e Arthur Costa, respectivamente, observadores dos Estados de São Paulo e Santa Catharina. O conselheiro Luiz Betim Paes Leme não compareceu por motivo de doença.

O presidente, ao abrir a sessão, endereçou, em seu nome e no do Conselho, cumprimentos ao conselheiro Dulphe Pinheiro Machado pela forma como se tinha desempenhado da sua missão na recente Conferencia de Montevidéo, felicitações essas que o referido conselheiro agradeceu.

O Conselho examinou, depois, o expediente, do qual constava: 1) — consulta da Secretaria da Policia e Segurança Publica do Estado do Ceará sobre o Serviço de Registro de Estrangeiros; 2) — informação da Interventoria Federal em Alagôas, relativa á migração de trabalhadores nacionaes; 3) — tres notas do Ministerio das Relações Exteriores, referentes á immigração de agricultores hespanhoes, ao visto consular em listas de equipagem e de passageiros, bem como ao despacho de embarcações em portos estrangeiros; 4) — petições de Hercilia Gugliano e Gustavo Fleury Chamillot, a respeito do exercicio de suas profissões, como professores na zona rural; 5) — telegramma da Chefatura de Policia do Pará, em que solicita esclarecimentos acerca da prorogação de prazo de permanencia de um estrangeiro.

O conselheiro Dulphe Pinheiro Machado, referindo-se a certas difficuldades suscitadas pela interpretação dos artigos 90 e 196, do decreto 3010, bem como á conveniencia de facilitar a vinda de turistas, apresentou varias suggestões. O presidente, com o fim de que as mesmas sejam reunidas em um parecer, designou os conselheiros Dulphe Pinheiro Machado e Arthur Hehl Neiva para redigil-o.

O ministro Ildeu Vaz de Mello, fez, a seguir, considerações sobre a quota de immigração destinada a Portugal, salientando o valor dessa corrente immigratoria, a qual, a todos os titulos convem ao interesse nacional. Apresentou, egualmente varias suggestões relativas a outros assumptos de immigração e colonização.

Com referencia a uma consulta feita pelo director do Gymnasio Ruy Barbosa, de Ourinhos, o conselheiro José de Oliveira Marques leu um parecer, que foi approvado.

O conselheiro Dulphe Pinheiro Machado, passou, então a fazer uma exposição pormenorizada da recente Conferencia de Montevidéo, na sua parte de immigração, pondo em relevo o facto do resultado final, consubstanciado numa convenção assignada pelos representantes das nações presentes, corresponder, em todos os pontos, ao projecto apresentado pela delegação brasileira. O presidente evidenciou o interesse com que o Conselho ouvira o conselheiro Dulphe Pinheiro Machado, congratulando-se com os demais membros pelo exito obtido na citada Conferencia.

A sessão foi encerrada ao meio-dia, tendo o presidente marcado a proxima para sexta-feira, 17 do corrente.

O TRIBUNAL DE SEGURANÇA REALIZOU HONTEM UMA SESSÃO PLENA

Negada a prisão preventiva de Lia Torá, poderá ella defender-se em liberdade

O Tribunal de Segurança Nacional realizou, hontem, mais uma sessão plena, sob a presidencia do desembargador Barros Barreto, achando-se presentes todos os juizes e mais o procurador geral.

Foram apreciados e julgados os seguintes feitos:

"HABEAS-CORPUS"

O "habeas-corpus" 206, do Districto Federal, foi relatado pelo juiz Pedro Borges, sendo paciente Higino Losano Ruido. O Tribunal negou a ordem, por maioria.

O segundo "habeas-corpus", n. 208, relatado pelo juiz Pereira Braga, teve como paciente Ramos Mornio e foi sustentado oralmente pelo advogado Cornelio Crispim, que o impetrava conjuntamente com Alcides Cyrillo. Os juizes não tomaram conhecimento do pedido.

O terceiro e ultimo "habeas-corpus" foi o de n. 211, que teve como relator o juiz Raul Machado, sendo paciente Mario Medina. O Tribunal denegou a ordem, por maioria de votos.

APPELLAÇÕES JULGADAS

A appellação n. 260, no Processo 573, de São Paulo, foi relatada pelo juiz Pereira Braga, com sentença do commandante Lemos Basto. Eram appellantes Pedro do Amaral Silveira e Dario Anhaia Junior. Falou o advogado Mario Bulhões Pedreira, pelo appellado Fernando Costa.

O Tribunal deu provimento, em parte, por maioria, á appellação ex-officio, para condemnar Euclydes Magalhães Mello, Deoclydes Candido de Figueiredo e Fernando Costa a tres annos e quatro mezes, grão minimo do artigo 4º, combinado com o artigo 1º da Lei 38; b) negou provimento á appellação de Pedro do Amaral Silveira e Dario Anhaia Junior e ás demais appellações.

A appellação 261, no Processo 499, do Rio Grande do Sul, com sentença do juiz Lemos Basto, foi relatada pelo coronel Costa Netto, sendo appellado Oceano Gomes da Silva.

O Tribunal negou provimento unanimemente á appellação interposta.

A appellação n. 263, no Processo 680 de São Paulo, com sentença do juiz Pereira Braga, foi relatado pelo sr. Raul Machado, sendo appellantes o Ministerio Publico e Alexandrino de Oliveira e appellado Levy Andrade.

Este processo se refere a Lei da Economia Popular. O condemnado fazia operações a altos juros, em São Paulo e foi condemnado em primeira instancia.

Falou o sr. Moraes Andrade.

O Tribunal desprezou a preliminar levantada de nullidade *ab initio*, do processo, e ao merito negou provimento á appellação de Alexandrino de Oliveira, por maioria, assim como a ex-officio e a do Ministerio Publico.

A appellação n. 265, no Processo 612, do Rio de Janeiro, com sentença do commandante Lemos Basto, foi relatada pelo coronel Costa Netto, sendo appellados Manoel Dias do Nascimento e outro. O Tribunal negou provimento.

A appellação n. 264, no Processo 643 de São Paulo, appenso o de n. 667, com sentença do juiz Raul Machado, foi relatado pelo juiz Pereira Braga, sendo appellantes o Ministerio Publico e Heitor Ferreira Lima e Herminio Sacchetta e appellados os mesmos.

O Tribunal deu provimento, em parte, á appellação do Ministerio Publico, para condemnar Heitor Ferreira Lima e Herminio Sacchetta a um anno e tres mezes, grão médio do artigo 20, da Lei 38.

A appellação n. 267, no Processo 674, do Districto Federal, com sentença do juiz Lemos Basto, foi relatada pelo juiz Raul Machado, sendo appellantes Manoel Martins de Medeiros e Francisco José da Rocha e appellado o Ministerio Publico. O Tribunal deu provimento á appellação de Manoel Martins de Medeiros, para lhe reduzir a pena a quatro annos e quatro mezes.

A appellação n. 269, no processo 619, de Matto Grosso, com sentença do juiz Pereira Braga, teve como relator o juiz Costa Netto, sendo appellado Antonio Tenuta. O Tribunal negou provimento.

Finalmente, a appellação n. 270, no Processo 578, do Estado do Rio, com sentença do juiz Lemos Basto, foi relatada pelo dr. Pedro Borges, sendo appellante Luiz Antonio de Souza e appellados Antonio Rodrigues de Sá e outros.

O julgamento foi adiado, visto ter o juiz Raul Machado pedido vista dos autos.

VOTO DE PEZAR PELA MORTE DE PIO XI

O desembargador Barros Barreto, antes do inicio dos trabalhos do Tribunal que preside, pediu fosse lançado em acta um voto de pezar pela morte de Pio XI, sendo approvado pelos demais juizes.

NEGADA A PRISÃO PREVENTIVA PEDIDA CONTRA LIA TORA'

Os autos do processo referente á fuga do sr. Belmiro Valverde já foram remettidos ao relator designado, que é o coronel Costa Netto.

A autoridade que presidiu o inquerito pediu a decretação da prisão preventiva contra a accusada Lia Torá.

Por decisão de hontem, o juiz coronel Costa Netto negou essa medida, de fórma que a accusada se defenderá solta.

A vida de hoje precisa do ENO 'Sal de Fructa'
(18214)

Novo commando para a 3.ª Região Militar

Porto Alegre, 12 (Havas) — Noticia-se que provavelmente será nomeado commandante da 3.ª Região Militar, com séde nesta capital, o general Toledo Bordini, que já occupou interinamente o cargo por varias vezes, quando commandante da 6.ª brigada de infantaria.

Quando devem ser consideradas como inamistosas e como uma ameaça

Berlim, 13 (U. P.) — Em um artigo em que se refere aos Estados Unidos, o "Diplomatische und Politische Korrespondenz" escreve:

"Quaesquer medidas de defesa que a America pretenda adoptar constituem materia de sua alçada. Ellas pódem ser consideradas como não revelando intuitos puramente aggressivos ou imperialistas,, quer na sua porporção, quer na sua applicação. Quando, entretanto, são acompanhadas de insinuações contra uma nação ou um povo que, em contraste com outras nações, nunca teve intuitos militares no sólo americano, mas poz á disposição do Novo Mundo combatentes pela sua liberdade, o que os estadistas de hoje parecem esquecer, devem então ser consideradas como inamistosas e como uma ameaça pura e simples. Finalmente, a advertencia de que, além dos direitos humanos, os direitos de propriedade tambem formam a base das relações internacionaes, vinda de alguem cujo paiz, pela participação de confisco de propriedades particulares após a guerra abalou a confiança na possibilidade de actividades commerciaes em outros paizes, não póde ser bem recebida pela Allemanha."

AS GRANDES MANOBRAS DE DEFESA DO CANAL DO — PANAMA' —

Realizar-se-ão entre a Florida e as costas norte do Brasil

Washington, 13 (Havas) — Os preparativos da esquadra norte-americana para as manobras de defesa do Canal do Panamá terminam hoje secretamente na base de Guantanamo, em Cuba. Amanhã de madrugada a esquadra branca, commandada pelo almirante Kalbfuss, encarregada de atacar o Canal partirá daquelle porto ao passo que a esquadra negra, sob o commando do almirante Andrews, deverá defender aquella zona e impedir que os atacantes estabeleçam uma base no continente americano, provavelmente no sul dos Estados Unidos.

Essas duas esquadras ignoram os respectivos planos. Ambas utilizam um codigo que só o almirante Bloch poderá decifrar a bordo do couraçado "Pensylvania", de onde assistirá ao desenrolar das "operações de guerra".

O presidente Roosevelt que assistirá a uma parte das manobras seguirá para a zona das operações a bordo do cruzador *Hoston*.

Cento e 40 navios, 600 aviões e 55 mil officiaes e marinheiros tomarão parte nas manobras que pela primeira vez de 5 annos a esta parte serão realizadas no Atlantico, em vasto semi-circulo entre a Florida e as costas norte do Brasil, durante tres semanas.

O TRIBUNAL DO JURY NÃO TRABALHOU HONTEM

O julgamento marcado para — amanhã —

O Tribunal do Jury não trabalhou hontem, apesar de apregoados tres réos — Joaquim Rozendo da Silva, José Felix da Silva e Maria da Gloria — não se tendo effectuado o julgamento, por falta dos advogados, que lá não foram.

Para amanhã está marcado o jury de seis réos, todos accusados de latrocinio e que são: Olivio Bento, Antonio Manoel de Carvalho, Romeu Pereira da Silva Tavares, Feliciano da Conceição, José Antonio da Silva e Luiz Marques.

Foram todos pronunciados no art. 359, das Leis Penaes. Deverão falar varios advogados, entre elles Ary Damasceno, Helio Reis e Jorge Mariani.

Actuará o promotor Rufino de Loy e o juiz Sady Gusmão presidirá os trabalhos.

REUNIU-SE O COMITE' INTER-GOVERNAMENTAL DOS REFUGIADOS HEBREUS

Depois de apresentar seu relatorio, o sr. Rublee renunciou

Londres, 13 (U.P.) — O comité inter-governamental que trata da questão hebraica, reuniu-se em sessão privada ás 11 horas de hoje, para ouvir o relatorio do sr. Rublee acerca de suas negociações em Berlim, e para examinar o memorandum acerca da attitude allemã.

O memorandum em sua primeira parte, trata da emigração de 150.000 a 200.000 hebreus validos, os quaes financiarão a emigração de seus dependentes e parentes logo que se estabeleçam no estrangeiro, ganhando.

A segunda parte contem as garantias do governo allemão no sentido de melhor tratamento dos hebreus, emquanto aguarda os acontecimentos.

Londres, 13 (U.P.) — O sr. Rublee, representante dos Estados Unidos junto á commissão que trata com o governo allemão a questão hebraica, renunciou ao cargo e regressará ao seu paiz no fim da semana.

MELHORAS NO ESTADO DE SAUDE DE ROOSEVELT

Washington, 13 (Havas) — Annuncea-se que o presidente Roosevelt melhorou do accesso de grippe, não tendo mais alteração de temperatura. Apezar dessa melhora o medico assistente não permittiu que abandonasse os aposentos. Acredita-se que o presidente possa estar completamente restabelecido a tempo de embarcar para o cruzeiro nas Antilhas. O sr. Cordell Hull, depois de conferenciar com o sr. Oswaldo Aranha, visitou o presidente, que recebeu tambem pouco depois o sr. Sumner Welles. O leader democrata Rayburn deverá almoçar hoje em companhia do presidente Roosevelt, com quem combinará o plano de reconciliação dos democratas, cujo partido deverá reunir-se no proximo dia 15 do corrente.

Para melhoramentos num municipio fluminense

O prefeito de Santa Thereza de Valença communicou ao director geral do Departamento de Administração dos municipios haver recebido do Thesouro do Estado do Rio a quantia de 10:000$000 como auxilio concedido para melhoramentos naquelle municipio.

Entrou em férias o escrivão da 1.ª Vara dos Feitos da Fazenda Publica

Entrou, hontem, em férias regulamentares, o sr. Homero de Miranda Barbosa, escrivão do 1º officio dos Feitos da Fazenda Publica.

Foi nomeado seu substituto, durante o impedimento do mesmo, o escrevente Luiz de Miranda Barbosa.

Roosevelt teria approvado a concessão de grandes creditos ao Brasil

Washington, 13 (U. P.) — Segundo as declarações de algumas personalidades governamentaes, espera-se, para dentro de alguns dias, uma declaração official de que os dois governos, o brasileiro e o norte-americano, já chegaram a um accordo sobre a adopção de um programma economico.

O sr. Oswaldo Aranha expressou hoje as suas esperanças de poder partir de Washington, sexta-feira, ou sabbado o mais tardar, depois de ter conseguido um entendimento completo e mutuamente satisfatorio para ambos paizes, sobre difficeis problemas relativos ás finanças, á economia e á construcção de um intercambio mutuo.

Acredita-se que o sr. Oswaldo Aranha permanecerá alguns dias em Nova York, mas esta visita não se revestirá de nenhuma importancia official, pois todos os problemas são estudados e resolvidosem Washington.

O presidente Roosevelt, apesar de ter sido accommettido por um resfriado, desde a chegada do sr. Oswaldo Aranha, permanece constantemente ao par do desenrolar das conversações, e acredita-se que elle approvou officialmente a concessão de grandes creditos ao Brasil.

Os peritos financeiros frisam que uma tal operação deveria ser approvada pelo Congresso, e dizem que submettendo um plano economico entre os Estados Unidos e o Brasil, haveria perigo de ser transformado o referido programma em uma base para novos ataques contra a administração dopresidente Roosevelt, a sua politica externa e o New Deal.

Ora, proseguem os mesmos observadores, certos ataques relativos á politica estrangeira, poderiam prejudicar sériamente as boas relações entre os Estados Unidos e o Brasil, e o desenvolvimento da solidariedade continental.

Soube-se hoje, que a terceira conferencia havida ,desde a chegada do sr. Oswaldo Aranha, foi com o sr. Morgenthau, secretario das Finanças. O sr. Oswaldo Aranha teve uma entrevista com o sr. Morgenthau, sabbado á tarde, e á noite, foi visital-o particularmente em sua residencia.

O papel desempenhado pelo secretario das Finanças dá a pensar que além da concessão de creditos, seriam talvez modificados os accordos de 1937.

Além disso, acredita-se que os Estados Unidos poderão vender ouro ao Brasil até o total de sessenta milhões de dollars, e que os Estados Unidos. fornecerão dollars ao Brasil para fins cambiaes, e em condições que salvaguardem os interesses mutuos, afim de conseguir o equilibrio cambial.

Até agora, o Brasil não valeu-se da sua possibilidade de adquirir ouro nos Estados Unidos, devido provavelmente a razões technicas que difficultaram estas operações, razão pela qual julga-se que os Estados Unidos procurarão modificar certas clausulas dos accordos de 1937.

Soube-se que o sr. Oswaldo Aranha havia informado que a falta de ouro prejudicava bastante o commercio brasileiro e particularmente o intercambio economico com os Estados Unidos, devido ás severas medidas monetarias, postas em applicação neste paiz.

AS DECLARAÇÕES A' IMPRENSA DO SR. MORGENTHAU JUNIOR

Washington, 13 (Havas) — Na reunião da conferencia da imprensa o sr. Morgenthau Junior, secretario do Thesouro, referiu-se ao Brasil nos seguintes termos: "O Brasil não estava obrigado a conceder condições especiaes de cambio aos Estados Unidos visto que o Brasil tem balança commercial favoravel com a America do Norte. Nessas condições a balança commercial geral é o unico factor que deve determinar o montante dos valores monetarios disponiveis no Rio de Janeiro. De outro lado o não pagamento de titulos em dollares pelo Brasil não poderia interessar o Thesouro dos Estados Unidos desde que se encarasse a concessão de novos creditos ao governo brasileiro, porque o Brasil nunca faltou aos seus compromissos com relação ao governo dos Estados Unidos, e esse é o unico ponto que interessa á thesouraria americana. Se o Brasil houvesse faltado ás suas obrigações o caso seria outro".

As palavras do sr. Morgenthau são consideradas extremamente significativas nos circulos financeiros onde são commentadas em sentido favoravel á extensão de creditos americanos destinados ao Brasil, quer por meio do Banco de Importações e Exportações quer por meio da lei especial votada pelo Congresso.

Ora, é sabido que o congresso limitou a 100 milhões de dollares os creditos que o referido banco poderia adeantar, o que torna difficil qualquer auxilio dos Estados Unidos em grande escala por conducto desse estabelecimento de credito.

O proprio sr. Morgenthau accentuou que com o capital de 125 milhões de dollares o Banco de Importações e Exportações não disporia dos recursos necessarios para attender a todos os pedidos de creditos formulados pelos paizes da America do Sul.

Mas, o secretario do Thesouro accrescentou:" Caso a somma votada pelo Congresso fosse insufficiente, de facto, a thesouraria pediria os novos creditos necessarios".

PIO XI

Um papa que tinha os olhos mais voltados para o céo que para a terra

Paris, 13 (U. P.) — O cardeal Verdier, arcebispo de Paris, em mensagem dirigida de Roma ao clero e aos fieis da sua diocese, em que rende tributo ao Papa fallecido e manifesta a gratidão particular do povo francez, declara:

"Pio XI nos comprehendia e amava, e sei que elle tinha inabalavel confiança no nosso futuro e na nossa missão".

O cardeal Verdier ordena que seja celebrada uma missa por alma do Pontifice, na sexta-feira pela manhã, e que se recitem preces mortuarias durante nove dias. No officio religioso de domingo, os fieis deverão invocar a graça do Espirito Santo para o conclave e, de segunda-feira até a eleição do novo Papa, orar pelo successor de Pio XI.

A questão de saber qual será o novo Pontifice preoccupa a imprensa.

"Le Temps", descrevendo o artigo do "Telegrafo" como expressão da attitude do governo fascista, diz:

"Os conflictos fundamentaes poderão ser encobertos pelas fórmas da rhetorica e da diplomacia, mas não obstante são numerosas as differenças que subsistem entre a Egreja e o Estado. Da attitude do novo Pontifice dependerá a restauração dessas differenças, que poderão precipitar novos conflictos e produzir na Italia uma atmosphera de paixões desenfreadas, e isso numa occasião em que o paiz tem a maior necessidade de paz interna. E' esse o motivo por que o governo fascista deseja ver no throno de São Pedro, em vez de um soberano activo brandindo a fulminação pontifical, um pastor "angelico", de mãos postas a orar, com os olhos mais voltados para o céo do que para a terra".

A Alliança Judaica Universal, rendendo tributo ao Papa fallecido, diz:

"Profundamente commovida com a morte do grande Pontifice, a Alliança compartilha da magoa da christandade e de todos os que professam amor á humanidade, á paz, á justiça e á devoção aos direitos da consciencia. Jámais esqueceremos a caridade, a coragem com que Pio XI defendeu todos os perseguidos, independentemente de raça e religião, em nome dos principios eternos de que elle era o mais nobre representante na terra".

Condolencias da Congregação Israelita de São Paulo

São Paulo, 13 (Havas) — O sr. Ludovico Lorch, presidente, e o sr. Pinkuss, rabbino da Congregação Israelita de São Paulo telegrapharam ao cardeal d. Sebastião Leme nos seguintes termos:

"O fallecimento do Papa Pio XI significa mui dolorosa perda para toda a humanidade. A memoria do veneravel guardião, protector e defensor da Biblia, será honrada para sempre pelos israelitas do mundo inteiro. Tomamos a liberdade de exprimir-vos os nossos profundos pezames".

Ao nuncio apostolico, aquellas autoridades da Congregação Israelita de São Paulo enviaram o seguinte telegramma:

"Pedimos acceitar nossos profundos pezames pelo fallecimento do Papa Pio XI, cuja memoria continuará venerada pelos israelitas como defensor das innegaveis verdades das divinas e santas escripturas".

Agradecimentos do Nuncio Apostolico ao governo — fluminense —

O sr. Cardoso de Miranda, secretario do Interior e Justiça do Estado do Rio, recebeu de s. ex. revdma. o nuncio apostolico, o seguinte telegramma:

"Queira v. excia. apresentar ao exmo. sr. interventor meus agradecimentos pelas manifestações do illustre governo e do povo fluminense, por motivo do traspasse do grande Pontifice Pio XI".

As informações da sra. Tabouis não coincidem com as officiaes

Paris, 13 (U. P.) — A proposito do artigo inserto no jornal "L'Ouvre", acerca dos preparativos militares da Allemanha, o Quai D'Orsay deu a publico um desmentido, declarando que as revelações feitas pela articulista, madame Tabouis, não coincidem com as informações officiaes em poder do governo.

As folhas corridas e reclamações sobre papeis na Policia fluminense

O chefe de policia do Estado do Rio, sr. Toledo Piza, transferiu da Directoria Geral de Expediente e Contabilidade para o Instituto de Criminologia a expedição de folhas corridas, que deverão ser requeridas, directamente, ao director do mesmo Instituto e processadas, no maximo, em tres dias.

Determinou tambem, o referido chefe que qualquer reclamação sobre andamento de papeis nas diversas dependencias da policia civil, deve ser feita directamente ao seu gabinete, por escripto ou pessoalmente, pelos interessados.

OS PAULISTAS NÃO QUEREM JOGAR AMANHÃ NO CAMPO DO VASCO

SÓ HOJE ESSE CASO SERÁ RESOLVIDO

O chefe da delegação paulista e o representante da Liga de Foot-ball do Estado de São Paulo firmaram uma representação dirigida ao presidente da Federação Brasileira de Foot-ball, solicitando o convocação de uma sessão extraordinaria do Conselho Superior, afim de serem examinados os factos occorridos ante-hontem no stadium de São Januario por occasião do ingresso dos delegados paulistas.

O sr. Castello Branco depois de tomar conhecimento da representação foi procurado pelos senhores Paulo Luiz Oliveira e Carlos Gonçalves que tiveram o ensejo de affirmar que o scratch de São Paulo não jogará amanhã no campo do Vasco, adeantando ambos que se tratava de uma resolução de caracter irrevogavel. Depois de tomar providencias sobre assumptos de sua alçada, o sr. Castello Branco procurou os delegados paulistas no hotel em que se acham hospedados, afim de solucionar o impasse surgido.

O presidente da entidade promotora do Campeonato Brasileiro de Foot-ball estava desejoso de conseguir uma formula apaziguadora, mas sem o recurso da acção do Conselho Superior.

Como o sr. F. Mengel, chefe da delegação visitante, houvesse regressado a São Paulo, afim de tratar dos incidentes com os membros do Conselho de Fundadores da entidade paulista, nada foi possivel resolver em definitivo. O poder maximo da Liga de Football de São Paulo estava convocado para hontem, á noite, de maneira que não se apresentava plausivel uma solução antes do seu pronunciamento.

O sr. Castello Branco aguardando os acontecimentos, não designou officialmente o campo para o jogo de amanhã, mesmo porque o ultima palavra sobre a questão deverá ser dada hoje.

Não se effectuou a reunião dos dirigentes da Liga Paulista

São Paulo, 13 (Havas) — Não houve esta noite reunião dos dirigentes da Liga de Football de São Paulo, para tratar dos successos no Rio, com referencia ao termino do campeonato.

Comtudo, reuniram-se na séde da entidade quasi todos os directores dos clubs que tiveram demorada troca de impressões em caracter particular, com a participação do sr. Frederico Menzel, chefe da delegação paulista que se encontra no Rio.

Amanhã, a Liga reunir-se-á em sessão de directoria e nessa occasião o sr. Menzel fará a sua exposição sobre os factos desenrolados no Rio. Acredita-se que, até até a essa hora, a Federação Brasileira tenha decidido qualquer providencia e mface do terceiro jogo do Campeonato Brasileiro, podendo assim a Liga de Football tomar as medidas que reputar necessarias.

O half Carlos Santamaria firmou contrato com o River Plate

Buenos Aires, 13 (U. P.) — O half Carlos Santamaria, campeão do Rio de Janeiro pelo Fluminense Football Club, firmou hoje contrato com o River Plate, pelo prazo de dois annos, recebendo luvas de cinco mil pesos por anno.

NO SERVIÇO DE GRINECOLOGIA DA UNIVERSIDADE DO BRASIL

O novo chefe de clinica

Em março do anno passado realizando, uma após outra, as seis provas exigidas por lei, conquistava o titulo de livre-docente de clinica Ginecologica, o dr. Alvaro de Aquino Salles. Pouco tempo depois era distinguido pelo professor da cadeira professor Arnaldo de Moraes com a sua escolha para assistente daquella clinica na Universidade do Brasil.

Agora, o dr. Salles acaba de ser nomeado chefe de clinica do mesmo serviço. O novo chefe tem a seu haver o facto de ter sido o introductor, no paiz, da anestesia pelo ciclopropano, serviço de relevancia e significação scientifica e social.

A SESSÃO PLENA DE HONTEM, NO TRIBUNAL DE APPELLAÇÃO

Vae ser enviada uma lista triplice para duas vagas na justiça local

O Tribunal de Appellação do Districto Federal esteve hontem reunido em sessão plena, convocada extraordinariamente, para elaboração de uma lista triplice, afim de ser preenchida uma vaga de juiz e outra de pretor.

A lista, porém, não foi organizada, em face de reclamação offerecida pelo actual juiz Costa e Silva, quanto á sua collocação na tabella de promoções. Na sessão de quinta-feira, então, será a materia discutida e voada.

ALMANACH DO "CORREIO DA MANHÃ"

1939

Attendendo a numerosos pedidos distribuiremos indistinctamente a todos os assignantes, da capital e do interior, um exemplar do Almanach. Este, de futuro, editar-se-á annualmente para ser entregue no Natal.

O exemplar continúa a ser vendido, em nossa Séde, na Agencia Central e nas bancas de jornaes, ao preço de 20$000.

CARTAZ

FILMS PARA HOJE:

SÃO LUIZ — Joven no Coração — United — Janet Gaynor — Douglas Fairbanks Jr.

METRO — Banana da Terra — Sono Films — Carmen Miranda — Dyrcinha Baptista — Castro Barbosa — Etc.

PALACIO — Um Benemerito — R. K. O. — Ann Shirley. — Edward Ellis.

IMPERIO — Um dia nas corridas — M. G. — Irmãos Marx.

GLORIA — Sombras sobre a Africa — United — Joan Gardner.

OPERA — Nicia a Flor do Alaska — A Mulher Soldado.

PATHE' — Lobos do Norte — Quem é mais feliz do que eu?

HADDOCK LOBO — Hotel das Surprezas — Bandido Invencivel.

MASCOTTE — Amazonas Branca — Patrulha da Fronteira.

PARIS — A Caloura Entre os Calouros — Bal Tabarin.

POPULAR — Professor Pharaó — A Marca do Fogo — A Caixa do Thesouro.

PRIMOR — Hollywood é Nossa — Feitiço do Tropico.

VARIETE' — Trucs de Eva — Luar da Serra.

PARISIENSE — Mulheres Levianas — Dr. Remi Bemol.

PLAZA — Uma Novella em Familia — Paramount — Shirley Ross — Bob Hope.

REX — Almas sem rumo — Universal — Hope Haupton — Randolph Scott.

BROADWAY — Almas em Luta — Broadway Prog. — Ralph Bellamy — Mickey Rooney.

PATHE'-PALACIO — Reis do Circo — Art — Albert Mattersock.

ODEON — Prodigio de Fancaria — R. K. O. — Joe Penner.

SÃO JOSE' — Cinco Heroes — M. G. — Robert Montgomery — Virginia Bruce.

IPANEMA — Ella Merece Musica — Eu sou de Circo.

CINEAC TRIANON — Actualidades — Desenhos — Variedades Cinematographicas.

PIRAJA' — Dia de Promessa — Universal — Andrea Leeds — Adolphe Menjou.

RITZ — La'ite, o Corsario — Hollywood é Nossa.

ROXY — Cinco Heroes — M. G. — Robert Montgomery.

NACIONAL — Madame X — Amor não estranha.

THEATROS

GYMNASTICO — Cia. Delorges — Yayá Boneca.